IL WEEKEND RAI
SVEGLIA L'INTERESSE...

# LA STAMPA

...DI TUTTA LA FAMIGLIA.
(E fa riposare
il telecomando).
RAI RADIO TELEVISIONE ITALIANA
Di tutto, di più.

ANNO 128. N. 331 · DOMENICA 4 DICEMBRE 1994 · SPEDIZIONE ABBONAMENTO POSTALE - PUBBLICITA' 50% · L. 1300 (*)

REDAZIONE, AMMINISTRAZIONE, TIPOGRAFIA: 10126 TORINO, VIA MARENCO 32, CENTRALINO 011/6568111, TELEX 221.121; FAX 011/655306; REDAZIONE DI ROMA: VIA BARBERINI 50, TEL. 06/472901, FAX 06/4745101. REDAZIONE DI MILANO, PIAZZA CAVOUR 2, TEL. 02/780571, FAX 02/28100446. ABBONAMENTI: 10121 TORINO, VIA ROMA 80, TEL. 011/6568.334/335; 011/539934, FAX 011/5627958. TARIFFE PER L'ITALIA 6 NUMERI (C.C. POSTALE 7104) CONSEGNA DECENTRATA ALLA POSTA ANNO L. 288.000. TARIFFE PER L'ESTERO L. 649.000. COPIE ARRETRATE L. 2.500. USA: LA STAMPA (USPS 684-930) PUBLISHED AND PRINTED DAILY IN TURIN ITALY, $ USA 600 YEARLY. SECOND CLASS POSTAGE PAID AT L.I.C. NEW YORK AND ADDRESS MAILING OFFICES. SEND ADDRESS CHANGES TO LA STAMPA C/O SPEEDIMPEX USA INCORPORATION - 2020 NEW AVENUE - L.I.C. NY 11101 - 2421.

(*) PREZZI «TANDEM»: L. 1.400, CON «IL MATTINO DELL'ALTO ADIGE»; L. 1.700, CON «LA CRONACA DEL NORD-EST», L. 1.500, E A RICHIESTA ANCHE «IL CORRIERE» O «CORRIERE DI SAN MARINO», L. 1.500, E A RICHIESTA ANCHE «LE NOTIZIE». PREZZI DI VENDITA ALL'ESTERO: ALBANIA Lek 150; AUSTRALIA $ A. 4.00; ARGENTINA Pesos 4; AUSTRIA SC. 26; BELGIO FB. 76; BRASILE C/$ 3.50; BULGARIA Leva 140; CANADA $ C. 3; CIPRO Mils 650; CROAZIA K. 9.5; DANIMARCA KR. 15; EGITTO E.P. 8.000; FINLANDIA FMK 10; FRANCIA FR. 12; GERMANIA D.M. 3.50; GRECIA DR. 400; INGHILTERRA P. 1.30; LUSSEMBURGO FL. 75; MALTA Cents 60; MESSICO N$ 10; NORVEGIA KR. 15; OLANDA FL. 4; PORTOGALLO Esc. 350; SLOVENIA Tal. 200; SPAGNA PTS. 230; CANARIE PTS. 300; SUD AFRICA RD. 7; SVEZIA SKR. 15; SVIZZERA FRS. 2.80; SVIZZERA TICINO FRS. 2.50; UNGHERIA FIOR. 215; USA $ 2.50

CONCESSIONARIA ESCLUSIVA PUBBLICITA': PUBLIKOMPASS SPA. 20122 MILANO, VIA CARDUCCI 29, TEL. 02/864701, FAX 02/86470490. 10126 TORINO, CORSO MASSIMO D'AZEGLIO 60, TEL. 011/65211, FAX 011/6521500. 00184 ROMA, VIA ELETTRO FONTANE 15, TEL. 06/482504, FAX 06/4803600. 90133 PALERMO, VIA LINCOLN 19, TEL. 091/6235100, FAX 091/6176903. TARIFFE: MODULO L. 45.500; FESTIVI, POSIZIONE O DATA DI RIGORE TARIFFA IN PARENTESI. OCCASIONALI 1.060.000 (1.296.000); COMMERCIALI 970.000 (1.164.000); RICERCHE DI PERSONALE, IL VENERDI' 970.000 (1.164.000), VENERDI' - DOMENICA 1.240.000; FINANZIARI LEGALI 970.000 (1.164.000); NECROLOGI 14.500 LA PAROLA (FAMIGLIA 11.300); ANNIVERSARIE RINGRAZIAMENTI 13.500; ECHI DI CRONACA 29.000 LA LINEA; ECONOMICI VEDI RUBRICHE. PRL 504 · IL GIORNALE SI RISERVA DI RIFIUTARE QUALSIASI INSERZIONE

### Scalfaro difende il Csm: guardiamo ai fatti, ha agito con saggezza ed equilibrio

# La destra in piazza per Berlusconi

## *Oggi il ballottaggio per eleggere sei sindaci*

## LEGALITA' LEGITTIMITA' E POTERE

SE diamo retta a recenti sondaggi (complessivamente attendibili) una significativa maggioranza di italiani ritiene che Silvio Berlusconi debba rimanere al potere nonostante l'avviso di garanzia inviatogli dalla procura di Milano, poiché - a loro parere - l'iniziativa di Mani pulite sarebbe politicamente prevenuta. Non è poi tanto azzardato pensare che la stessa maggioranza manterrebbe questo atteggiamento anche di fronte a una avvenuta incriminazione e persino di fronte a una condanna del presidente del Consiglio. Naturalmente, solo per i reati che sono ora oggetto degli avvisi di garanzia; né i sondaggi, né lo stesso presidente del Consiglio quando dice che una eventuale condanna sarebbe solo una decisione politica di sapore eversivo, rivendicano per lui una illimitata libertà di azione. C'è una sostanziale differenza tra i governanti della seconda Repubblica e il sovrano «assoluto», che vuol dire appunto sciolto da ogni sudditanza alla legge. Tuttavia, anche solo la disponibilità della maggioranza degli italiani a passar sopra alla eventuale illegalità dei comportamenti del capo del governo deve far riflettere. Segnala una pericolosa spaccatura tra legittimità, che si pensa giustamente come derivante dal consenso espresso dai cittadini elettori, e legalità, intesa come puntuale rispetto delle leggi e dei codici.

Tutti siamo d'accordo che la legittimazione del potere, in democrazia, proviene dal popolo sovrano, anche se mediante il prosaico strumento della scheda e della cabina elettorale (quello che il fascismo chiamava ludi cartacei), e non con il

**Gianni Vattimo**

CONTINUA A PAG. 2 QUARTA COLONNA

**MILANO.** Gli azzurri di Forza Italia, in diecimila, ieri a Milano hanno conquistato piazza del Duomo. L'appuntamento per la manifestazione era al cinema Odeon, duecento metri più in là, ma la voglia di uscire allo scoperto, di farsi vedere, è stata più forte che mai. Un trionfo di bandiere, tantissime quelle tricolori di Forza Italia, tante anche quelle bianco-azzurre di Alleanza nazionale, una sola quella del Carroccio, portata da un signore di Bareggio. Tutti decisi a gridare a voce alta che Silvio è «l'unico; il più forte» e che chi lo vuole morto, Borrelli, i progressisti, gli alleati leghisti, sono tutta gente con la quale, prima o poi, si dovranno fare i conti. E oggi i conti occorrerà farli con il ballottaggio per eleggere sei sindaci a Brescia, Sondrio, Treviso, Massa, Pescara e Brindisi. Infine da segnalare la difesa del Csm pronunciata dal presidente della Repubblica: «Guardiamo ai fatti - ha detto Scalfaro -: ha agito con saggezza ed equilibrio».

**F. Poletti e A. Zeni** ALLE PAG. 2 E 3

Il presidente del Consiglio, Berlusconi

### «Paolo Berlusconi va processato»

*Edilizia, chiesti 120 rinvii a giudizio*
*Coop rosse, verrà interrogato D'Alema*

**MILANO.** Sono 120 le richieste di rinvio a giudizio per le tangenti edilizie pagate nell'hinterland milanese. Tra queste spunta il nome di Paolo Berlusconi, fratello del presidente del Consiglio. Le indagini hanno portato a scoprire un vasto giro di tangenti pagate da alcuni imprenditori a politici locali per ottenere appalti e concessioni edilizie. Colpiti interi consigli comunali, come a Pieve Emanuele e Segrate. Oltre 500 le persone arrestate in tre anni di indagine, a partire dall'ottobre '91, quando venne fermato a Milano l'ex funzionario dell'edilizia privata del Comune Sergio Sommazzi, a capo di un ufficio-ombra di pratiche veloci dietro compenso. Frattanto i giudici che indagano sulle tangenti rosse aspettano. Dopo il clamoroso blitz della Guardia di Finanza nelle sedi pds e coop di Bologna, Rimini e Reggio Emilia, scattato due giorni fa, i pm Gianfranco Mantelli e Maria Teresa Saragnano devono decidere le prossime mosse della loro inchiesta. Una scadenza sicura è l'interrogatorio di Achille Occhetto e di Massimo D'Alema. Non subito, però. Anche se da tempo i leader della Quercia hanno dato la loro disponibilità, l'interrogatorio slitta.

SERVIZI A PAG. 4

### Cgil, Cisl e Uil: pronti a trattare con la Fiat

# Termoli, ora è polemica sul no al sabato di lavoro

*I vescovi criticano il voto degli operai*
*La Cisnal: giusto respingere l'accordo*

Termoli, due operai dello stabilimento Fiat mentre votano sul sabato A PAGINA 5

## LE LUCI SEMPRE ACCESE

LA questione di Termoli, dove i dipendenti Fiat hanno respinto la proposta dell'azienda di modificare l'orario di lavoro, rischiando così di far annullare circa 400 assunzioni e di declassare il loro stabilimento a favore di altri, potrebbe suscitare nel lettore più distratto un'impressione errata. Qualcuno, infatti, potrebbe credere che l'azienda (d'accordo con i sindacati confederali, e col solo dissenso della Cisnal) abbia chiesto ai lavoratori di lavorare sempre per sei

**Luciano Gallino**

CONTINUA A PAG. 6 SESTA COLONNA

### UN MESE FA L'ALLUVIONE

*Tra le colline e le città devastate la forza e la speranza di chi ricostruisce*

Un mese fa, l'apocalisse: Mezzo Piemonte è finito sott'acqua, affogato dalla follia dei suoi fiumi. Un bilancio tremendo. Sessantotto morti. Feriti, dispersi, industrie a brandelli, strade cancellate, ponti scomparsi, case abbattute, paesi feriti a morte, città sconvolte. A trenta giorni dall'alluvione gli inviati de La Stampa hanno viaggiato nelle province Piemontesi dove la ricostruzione rappresenta un altro tipo di emergenza.

**Camon, Del Boca e Tessandori** ALLE PAGINE 10 E 11

### SOTTOSCRIZIONE DELLA STAMPA

*A «Specchio dei tempi» quasi 20 miliardi*
*Gli aiuti già distribuiti a 4500 famiglie*

### Palermo, nell'irruzione catturato un altro mafioso. Caselli: «Un successo straordinario»

# Preso La Barbera, il killer della Cupola

## *I pentiti l'accusano: uccise Falcone e Pecorelli*

**PALERMO.** Su di lui grava l'accusa di aver partecipato alla strage di Capaci, all'uccisione dell'eurodeputato Salvo Lima, del giornalista Mino Pecorelli e di chissà quanti altri. Il boss Michelangelo La Barbera, 51 anni, detto Angelo, è stato catturato alle 4,30 di ieri nel suo covo. E' un corleonese di ferro, uno dei più risoluti alleati di Totò Riina. La polizia per scovarlo ha fatto le cose in grande.

Lo hanno sorpreso nel villino in cui La Barbera, indicato dai pentiti come «padrino» del mandamento Boccadifalco e vice del più importante «Palermo centro», stava dormendo profondamente. Accanto a lui, disarmato, il fidatissimo Giovanni Buscemi, che dovrà rispondere di favoreggiamento insieme con Luigi Costa, proprietario del villino, finito all'Ucciardone con la stessa accusa.

**G. Bianconi, S. Miretti e A. Ravidà** A PAG. 7

### Bosnia, veto russo sull'embargo

*Bloccata una risoluzione dell'Onu*
*Karadzic: «Basta con i voli Nato»*

di **Paolo Passarini e Ingrid Badurina** A PAGINA 9

### A Napoli sono tornati i Borbone

*Foto ricordo col sindaco Bassolino per i discendenti di Franceschiello*

di **Fulvio Milone** A PAGINA 12

### Romagnolo, primo sì al Credit

*Piace la nuova offerta milanese*
*Respinta la fusione con la Cassa*

di **Valeria Sacchi** A PAGINA 29

### VITTORIO ZUCCONI

*Heidi alla sbarra*
*Hollywood trema*

**WASHINGTON.** Nell'agenda di Heidi Fleiss, maitresse dei divi (foto), ci sono attori e registi famosi. Le stelle di Hollywood rischiano la reputazione virile.

A PAG. 14

### Hassloch, in Germania, è la località campione di tutti i sondaggi

# La finta vita della città-cavia

**BONN**

LE guide turistiche la ignorano, gli annuari ne ricordano di sfuggita numero d'abitanti (19 mila) e posizione geografica (Renania-Palatinato). Eppure, Hassloch è al centro di un esperimento che non ha paragoni al mondo. E' una piccola Germania, o la Germania in piccolo: tutto qui è «medio» - hanno accertato indagini ufficiali -, ogni famiglia è «media perfetta» degli umori, dei gusti e dei consumi nazionali, dal dentifricio alla cultura. Capace di anticipare tempi e scelte di più vaste dimensioni, in grado di avvertire le scosse - perfino le più lievi - che influenzano un popolo di consumatori accaniti e ghiotti.

Il verdetto degli esperti è infatti di chiarezza devastante: Hassloch è un «modello» e un «campione» come nessun'altra città tedesca, statisticamente parlando almeno. Questa «mediocrità» straordinaria - legata a intrecci geografici, a casualità umane, a fortuite combinazioni di mestieri? - ne ha fatto una «città di vetro», sotto osservazione ventiquattro ore al giorno per capire dove sta andando la Germania. Da quando Hassloch ha manifestato questa sua virtù ai ricercatori della «GfK» di Norimberga - il principale istituto tedesco per le indagini di mercato - le sue case sono collegate a un terminale e ognuno dei sei supermercati fa capo a calcolatori capaci di elaborare dati d'acquisto, preferenze, gusti, desideri esauditi o rinviati.

L'intera città è «cablata», stretta in una rete telematica che ne sorveglia umori manifesti e nascosti, e che di ogni scelta interpreta poi il tracciato, la proiezione su scala nazionale. Da quando è cominciato questo esperimento ancora senza eguali, Hassloch - laboratorio gigantesco nel quale ogni abitante «lascia traccia» - è stata divisa in «gruppo di consumo» e «gruppo di controllo». Nelle case «di controllo» i televisori trasmettono spot inediti che nessun'altra città riceve: per seguire al microscopio le reazioni del «campione».

Hassloch non ha mai deluso i suoi appassionati esploratori. Per questo è il paradiso di imprese leader sul mercato nazionale, che con la complicità del «GfK» vi sperimentano prodotti e vi saggiano marchi originali. La città di vetro reagisce con esibita indifferenza al proprio ruolo di scandaglio. Ma chi c'è stato torna con l'impressione di aver compiuto un viaggio nel futuro. Di essere stato dove si parla la lingua di domani e s'immaginano attitudini sconosciute e dirompenti. In mezzo a gusti altrove ancora incerti, fra mode che ci paiono improbabili, ma che nel laboratorio del Palatinato sono già abitudine, o perfino noia.

**Emanuele Novazio**

9 771122 176003 41204

### DOMANI E MARTEDI' I NOSTRI SOLDI

*Tutto sull'Ici e sulle pensioni*

Per «I nostri soldi», consueto appuntamento del lunedì con due pagine sul pagamento dell'Ici, da effettuare entro il 20 dicembre, e quello della chiusura delle liti fiscali pendenti, da regolare entro il 15. Martedì, poi, «I nostri soldi» torneranno con un servizio speciale sulle recentissime modifiche apportate dal governo alla riforma delle pensioni in base all'intesa raggiunta con i sindacati.

### La donna ricevuta in Vaticano da Giovanni Paolo II: «Si è pentito, e crede in Dio»

# «Santità, salva tu mio figlio Ali»

## *La mamma di Agca: solo il Papa può farlo graziare*

**CITTA' DEL VATICANO.** Il Papa ha ricevuto ieri, in udienza privata, la madre di Ali Agca, il turco che attentò alla vita del Pontefice il 13 maggio del 1981, in piazza San Pietro. L'incontro con la donna, ha spiegato il portavoce vaticano Joaquin Navarro-Valls, è avvenuto su richiesta della signora Muzeyen Agca, che si è presentata in Vaticano accompagnata da un altro figlio e dal traduttore. Nulla è trapelato, dalle fonti ufficiali, sul contenuto del colloquio. Ma è stata la stessa signora Agca a rivelare il motivo della sua visita. In un'intervista che compare oggi sul «Mattino», la donna ha detto di aver chiesto al Papa di intercedere presso il presidente Scalfaro perché sia concessa la grazia a suo figlio. «Tenere Ali in prigione - ha spiegato - ormai è soltanto una vendetta e basta. Lui si è pentito e crede in Dio. In prigione morirà, è molto malato».

Pensione scremata?
Personalpremio
vi garantisce un
futuro intero.

Quanto vi è necessario Personalpremio? Scopritelo al vostro sportello della Banca CRT con un check-up previdenziale gratuito e immediato. Informatevi presso le agenzie CRT.

PERSONALPREMIO
IL PRIMO PIANO PREVIDENZIALE CON UNA MENTALITÀ ELASTICA.

È un prodotto Risparmio Vita Assicurazioni S.p.A. distribuito da
BANCA CRT

Tre anni fa il trionfo della Lega, ora si prospetta la sconfitta

# Brescia, la paura di Bossi

## «Vince Martinazzoli? Solo uno stop»

BRESCIA
DAL NOSTRO INVIATO

«...Però tre anni fa era un'altra cosa, ricordate?». Sotto i portici del Corso, Bossi annusa questa Brescia che va per vetrine e sente un'aria grama. «Sarà dura, questa volta. Tutti dicono che Gnutti ha già perso, forse andrà davvero così, ma che nessuno pensi che è una nostra sconfitta. Al massimo è uno stop». Vito Gnutti marcia accanto, stretto dalle scorte.

Tre anni fa era proprio un'altra cosa. Formidabile quel 18 novembre 1991, quando la Lega fa il botto e diventa primo partito di Brescia. Quando Bossi passa il sabato sotto questi portici e s'improvvisa un corteone. Quando la domenica va allo stadio, Brescia-Venezia finisce 1 a 1 e il lunedì notte è in Loggia per il trionfo: la Lega batte la dc prandiniana per 84 voti. «Alla partita, stavo nei popolari, e Martinazzoli era lassù in tribuna d'onore, la tribuna del potere», ricorda Bossi. Anche Martinazzoli ricorda: «Io non c'ero e non sono mai stato in tribuna d'onore». C'era Prandini, allo stadio, quella domenica. Adesso, quel che resta del prandinismo, è per Gnutti.

Tre anni. Prandini è a Regina Coeli, Mino Martinazzoli stasera dovrebbe festeggiare. Sindaco sarà lui, a meno di sorprese. Bossi, nello struscio con Gnutti, l'ha già messo in conto e s'informa: cosa dicono i sondaggi? Gnutti neppure li vuol conoscere. Il pissipissi, tra i due, è che se il distacco fosse di un 5% sarebbe un bel perdere. «Eh!, mi raccomando, stasera fate dieci telefonate a testa, fate votare il nostro Gnutti!». Bossi allunga la sua comparsata, il Corso, piazza Loggia, e davanti al Duomo si confessa: «Io l'avevo detto fin dall'inizio che sarebbe andata così». E' che un segretario di partito deve combattere sempre due volte: una contro gli avversari e un'altra con i tuoi che non capiscono».

Sarà un paradosso, ma è proprio Martinazzoli a dar ragione a Bossi. «E' vero, aveva in mente tutt'altra operazione politica, ma gli attacchini della nomenklatura locale sono andati da un'altra parte. Si è ritrovato come quel sindacalista francese che Montanelli cita spesso: "Sono i miei uomini, li seguo..."». Martinazzoli ha sulla cravatta blu due piccole chiavi bianche e incrociate. Della città? «Ummm... Sto bene e spero di non aver strafatto». Sa che i sondaggi lo danno per sindaco, sa che i suoi hanno iniziato a festeggiare, sa che sta arrivando la domanda tormentone: tornerà a Roma, alla politica nazionale? La risposta è gelida: «A Roma non ho nessuno da salutare, ma proprio nessuno».

L'altra notte, chiusura di campagna elettorale, Bossi aveva difeso la candidatura Gnutti con tutta la sua pittoresca foga. Poi aggiunge: «La vittoria di Martinazzoli sarebbe un'anomalia», dice Bossi con il tono di chi lo vorrebbe con sé. «Ma certo tra lui e il pds in questa città hanno messo su una macchina da voti gigantesca...». Sì, insomma, si può anche perdere contro avversari così. Ma perdere bene, come si augura Gnutti. Perdere perché quest'alleanza con Forza Italia non ha pagato. Perché Forza Italia e il Ccd han remato più contro che a favore. Perché Gnutti e Bossi si son ben guardati dal catturare il voto di An. In via Dante, sede del Martinazzoli fans club, l'idea di una sconfitta se n'è andata al primo turno, Martinazzoli batte Gnutti 41,1 a 26,7. Spariti i dubbi sul voto libero di An, di Rifondazione o del liberalmonarchico Rampinelli. Sparito il pessimismo martinazzoliano. E in via Dante, da ieri sera, resta una sola incognita. Per far festa, frizzantino o champagne? [g. cer.]

### IL SECOLO

## «Superiamo l'anticomunismo»

ROMA. «E' tempo ormai di andare al di là dell'anticomunismo». Il «Secolo d'Italia», quotidiano di Alleanza Nazionale, dedica nientemeno che il fondo di copertina, a firma Piero Visani e sotto il titolo: «Dibattito: gli spazi per una democrazia compiuta», a dimostrare la necessità di sbloccare la politica italiana, fatta di «demonizzazioni dell'avversario, percepito in realtà come nemico. Una situazione che poteva avere la sua giustificazione nel dopoguerra, non oggi. Bisogna - dice Visani - pervenire a una legittimazione reciproca, provvedere alla totale eliminazione di quei residui di inimicizia assoluta, che hanno per troppo tempo premiato i mercanti di voti. Bisogna sottrarre la vita politica nazionale a quel clima da guerra civile che ha fatto della democrazia italiana, per decenni, una democrazia bloccata». In un sistema maggioritario - conclude Visani - la presenza di due blocchi contrapposti deve escludere l'inimicizia assoluta e può solo ammettere il dispiegarsi di un'inimicizia relativa». [r. i.]

### PANE AL PANE

## Quando i giullari scendono in guerra

SI' - rispondo a qualche lettera, soprattutto a quelle mortificata di un italiano all'estero - non è stata una bella mossa mandare un avviso di garanzia al presidente del Consiglio mentre ospitava, a Napoli, un convegno internazionale sulla lotta alla criminalità. E' stata anzi una sottile, delegittimante perfidia. Spiegabile soltanto all'interno di uno scontro ormai parossistico, senza esclusione di colpi, tra la maggioranza di governo - o meglio, tra la maggioranza della maggioranza di governo - e i magistrati del pool milanese.

L'iniziativa poco elegante di Borrelli era infatti la risposta agli ispettori mandati dal ministero a indagare su Mani pulite, e dunque a mettere in forse la nettezza. Ugualmente intempestiva dell'avviso di garanzia, l'inchiesta su una inchiesta in corso che riguarda anche il presidente del Consiglio. Hanno un bel protestare, gli attori, sulla correttezza dei rispettivi comportamenti. Non occorre la malizia ma un minimo di senso comune per non lasciarsi ingannare sull'implacabilità di un confronto che, qualunque sia la posta, rischia di essere devastante per le nostre istituzioni.

Il gioco, del resto, si fa sempre più serrato, con i contendenti che adottano volentieri il contropiede per non lasciarsi mettere nell'angolo. Così, il capo del governo si appella all'inedito sillogismo di una innocenza che sarebbe altrettanto certa come il fatto di chiamarsi Silvio Berlusconi. E intanto prende tempo, manifesta una indignazione che sembrerebbe incompatibile con il continuo rinvio della sua audizione presso la procura di Milano: cosa che anche i suoi sostenitori più convinti avrebbero dovuto augurarsi per il giorno dopo, in ossequio a una virtù che neanche la moglie di Cesare può sentirsi appannata. Figuriamoci se, anziché della moglie, si tratta di Cesare.

Nelle more del vado non vado, la Cassazione trasferisce a Brescia l'inchiesta di Milano contro i finanzieri corrotti, allontanando come minimo il tempo della chiarezza, la soluzione sollecita del contenzioso che tutti, a parole, continuano a richiedere. E ieri Borrelli ha rilanciato la palla. Ha scritto a Scalfaro, denunciando il presunto complotto ai suoi danni, invocando provocatoriamente gli strumenti per inquisire i suoi controllori. Ha scritto anche al suo superiore, il procuratore generale Catelani, accusandolo apertamente di avere sollecitato l'invio degli ispettori, di avere fatto il doppio gioco. Con questo, ha alzato il livello dello scontro, fino alle soglie della Presidenza della Repubblica, sempre più imbarazzata nella sua funzione arbitrale; e all'interno della stessa magistratura, meno compatta di quanto volesse fin qui apparire.

L'impressione che gli spettatori ignari e sgomenti ricavano dalle ultime sequenze è che i magistrati milanesi siano in difficoltà, si sentano il fiato sul collo. Lo lasciano intuire le esternazioni dei personaggi di contorno, le mosche sul collo dei destrieri. Si veda ad esempio il ministro Biondi che alterna minacce a blandizie e, dopo avere messo in moto la macchina castigagiudici, annuncia di voler fare «un fioretto laico» e stemperare le polemiche, di «mettere un po' di acqua nel vino. A cominciare - concede con humor involontario - magari da me, farebbe bene a tutti». E si veda Emilio Fede - il comico che la destra da tempo va cercando, il Beppe Grillo del consenso - che legge in diretta-tv, con gaglioffa allegria, l'annuncio anonimo che Di Pietro sarebbe sul punto di dimettersi dalla magistratura. Il Di Pietro da troppo tempo muto, in una separatezza che non gli è davvero congeniale mentre la marea sta montando. Di Pietro, se ci sei batti un colpo, per fare fronte o smarcarti, per contribuire a far luce. Brutto segno, comunque, quando macchiette e giullari alzano la voce. Mentre la piazza minaccia di intorbidarsi e i conti dell'economia non tornano. Con una guerra in atto dove, chiunque vinca - e non è detto che sia il migliore - lascerà inquinanti discariche.

**Lorenzo Mondo**

**OGGI SEI «GRANDI BALLOTTAGGI»** (FOGGIA E IVREA VOTANO PER IL PRIMO TURNO)

### BRESCIA

BRESCIA. «Andare a votare? Non ci penso nemmeno. Farò il mio solito jogging, un'abbondante colazione e passerò il resto della domenica con la mia famiglia».

Così Viviana Beccalossi, la candidata di Alleanza Nazionale, ha lasciato ai suoi elettori la libertà di scegliere tra Mino Martinazzoli e Vito Gnutti.

Non si sono schierati neppure il candidato di Rifondazione Manara e l'indipendente moderato Rampinelli.

L'ex segretario della democrazia cristiana (appoggiato da ppi, pds e da due liste civiche) al primo turno ha raggiunto il 41,1 per cento.

Il ministro dell'Industria (sostenuto dalla Lega e da Forza Italia) il 20 novembre si è fermato al 26,8 per cento.

### SONDRIO

SONDRIO. Una sola cosa è sicura: la città, per la prima volta nella sua storia, non avrà un sindaco democristiano. Il resto è tutto da vedere: il primo turno aveva visto il successo del medico progressista Alcide Molteni (26,7 per cento), ma per il candidato leghista Giuseppe Camurri (sostenuto anche da Forza Italia) si sono già pronunciati ppi e An. Camurri, che al primo turno aveva raggiunto il 16,2 per cento, potrebbe quindi colmare lo svantaggio. Molteni, appoggiato da pds, psi, psdi e volontariato cattolico, dovrebbe poter contare in più sicuramente, solo sui voti di Rifondazione comunista (4,8%) e probabilmente su quelli degli ambientalisti (7,1%).

La frammentazione dell'elettorato, diviso al primo turno fra i candidati alla poltrona di primo cittadino, rende comunque difficile ogni previsione.

### TREVISO

TREVISO. Al primo turno ha «vinto» Aldo Tognana, il presidente degli industriali trevigiani che ha unito popolari e pidiessini. Ma il suo 29,9 per cento potrebbe non essere sufficiente contro Giancarlo Gentilini, il candidato della Lega e del Centro che il 20 novembre aveva ottenuto il 23 per cento. Su Gentilini, che ancora dieci anni fa era un militante del msi, dovrebbe convergere il 25 per cento ottenuto al primo turno da Alleanza Nazionale e Forza Italia.

Da registrare che Tognana si ritrova un avversario in famiglia: la figlia Maria Luisa che «corre» con la Lega per un seggio in Consiglio comunale. Un obiettivo che - considerato lo scarso numero di preferenze ottenuto al primo turno - potrà raggiungere solo se vincerà Gentilini e quindi la lista otterrà il 60% dei seggi.

### MASSA

MASSA. Giochi praticamente fatti per il Comune di Massa, dove il progressista Roberto Pucci ha sfiorato l'elezione al primo turno con il 49,1 per cento dei voti. Lo 0,9 mancante dovrebbe arrivare dagli elettori di Rifondazione Comunista e dei Verdi, che hanno raggiunto il 18%. Il candidato del polo della libertà, Silvio Vita, parte dal 23,8 per cento.

Da segnalare che, per quanto riguarda il sostegno «esterno», mentre Rifondazione a livello provinciale ha indicato aderenti due opzioni (o un voto «contro la destra a favore dei candidati di centro-sinistra», o la scheda bianca) il segretario toscano ha firmato, con gli altri 5 leader regionali dei Progressisti, un appello a sostenere i candidati delle «liste democratiche e di progresso».

Situazione simile per le elezioni provinciali, dove l'ex ministro socialdemocratico Enrico Ferri, passato con la destra, ha avuto il 30,8 per cento contro il 46,4 del progressista Franco Gussoni.

### PESCARA

PESCARA. Scontro incertissimo tra il sindaco uscente Mario Collevecchio (candidato di pds, Rifondazione e Verdi) e lo sfidante Carlo Pace, del polo della Libertà. Pace si presenta al ballottaggio con qualche lunghezza di vantaggio (46,9 contro 43,7 per cento), ma con il candidato progressista si è schierato il ppi. Una scelta contrastata all'interno del partito, dove molti non hanno gradito la decisione di sostenere un uomo appoggiato anche da Rifondazione comunista. Decisamente contrario era il segretario provinciale Giovanni Bulferi, che si è dimesso dalla carica.

A favore di Collevecchio c'è la sua precedente elezione a sindaco di Pescara, carica che ha ricoperto per soli sei mesi prima che il Tar decidesse di annullare la competizione elettorale per illegittimità compiute dalla commissione elettorale nell'accettazione delle liste.

### BRINDISI

BRINDISI. Arbitri della sfida tra il notaio Michele Errico (ppi e pds) e Raffaele De Maria (An) saranno gli elettori delle cinque liste civiche che hanno partecipato al primo turno. L'alleanza tra Buttiglione D'Alema ha visto l'affermazione - non prevista dagli exit-poll - di Michele Errico, 50 anni, già ufficiale della Capitaneria di porto ed oggi notaio nonché responsabile della scuola diocesana di formazione politica: Errico ha ottenuto il 30,7 per cento. De Maria replica con il 19,7 per cento. L'incertezza si deve alla spaccatura del polo della libertà. Gualtiero Gualtieri, il candidato di Forza Italia che il 20 novembre aveva raggiunto il 18,8 per cento dei voti, è infatti il cognato di quel Domenico Menniti che - tra mille polemiche - ha lasciato An per Forza Italia. Non è affatto scontato, quindi, che i voti «azzurri» convergano su De Maria.

A CURA DI Guido Tiberga

«Giallo» sulla rete a diffusione nazionale. «Ma non farò il terzo polo tv»

# Cecchi Gori: Videomusic è mia

## La Marcucci smentisce: non l'abbiamo venduta

Il senatore Vittorio Cecchi Gori

FIRENZE. Scoppia la guerra per «Videomusic». Vittorio Cecchi Gori annuncia di aver portato a termine l'acquisto del network nazionale. E subito il Gruppo Marcucci smentisce: non esiste nessun accordo di cessione, anzi neppure alcuna ipotesi di trattativa.

Cecchi Gori assicura di avere in mano un preliminare di contratto, firmato da Marialina Marcucci, per il trasferimento del pacchetto di maggioranza azionaria della rete nazionale (per una cifra compresa fra i 30 e i 40 miliardi). La Marcucci nega: «Non esiste alcun accordo, non esiste neppure alcuna trattativa. Se il senatore Cecchi Gori sostiene di avere un documento firmato dal mio gruppo, lo esibisca». E il responsabile dell'ufficio stampa della Marcucci, Francesco Pira: «E' una vicenda assurda, priva di qualsiasi elemento solido. Non esistono documenti di cessione, anzi non esiste la volontà di cedere».

Dunque solo una boutade? No, perché il senatore Cecchi Gori (è stato eletto nella lista del ppi) ieri è stato altrettanto chiaro ed inequivocabile: «Esiste un preliminare di accordo con il Gruppo Marcucci, già dal 28 ottobre scorso, che prevede il passaggio del pacchetto di maggioranza al mio Gruppo. Adesso dobbiamo solo tasformarlo nel contratto definitivo. Mi sembra difficile che la signora Marcucci possa smentire la trattativa, anche se è vero che avremmo, entrambi, preferito concordare il momento più propizio per ufficializzare il tutto. Peraltro il Gruppo Marcucci, al momento della trattativa, non sembrava proprio intenzionato a rimanere all'interno della futura struttura. Se ci avessero ripensato mi farebbe un enorme piacere, potrebbero offrire una valida collaborazione».

Cecchi Gori ha poi confermato il suo progetto di network nazionale: «Avevo promesso di riportare Firenze al centro della vita politica e culturale del Paese, questo è il primo passo. Ma non intendo formare un terzo polo televisivo. Non intendo contrappormi a Berlusconi sul terreno dell'informazione. Anche se non ho mai nascosto la mia opinione sui rischi di un'informazione in mano a pochi centri di potere. Conseguentemente a questo mio convincimento, farò di Videomusic un canale televisivo aperto alle poliedriche componenti politiche del Paese». [a. r.]

DALLA PRIMA PAGINA

## LEGALITA' LEGITTIMITA' E POTERE

mezzo dell'unzione sacra a cui Berlusconi di recente ha alluso. I cittadini eleggono il Parlamento, il Parlamento concede la fiducia a un governo o fa le leggi che il governo ha il dovere di eseguire, e di cui il potere giudiziario punisce le violazioni. Il rapporto della legalità formale, quella dei codici e dei tribunali, con la fonte democratica della legittimità, cioè con il popolo sovrano, è stabilito entro questo schema semplicissimo. Le leggi le fa il Parlamento, potere esecutivo e potere giudiziario (e lo stesso Parlamento finché esse sono in vigore) hanno il dovere di eseguirle ciascuno per la parte che gli compete.

Ha senso, in questo schema, schierarsi «con Berlusconi» o «con Di Pietro»? Appena si prenda sul serio una simile alternativa, si è già fuori da ogni possibile legalità e anche da ogni legittimità. Non solo la magistratura e il governo, ma neanche lo stesso Parlamento è legittimato a violare la legalità formale finché essa non sia stata modificata con atti esplicitamente previsti e regolamentati da qualche legge (è il caso non solo delle leggi ordinarie, ma della stessa Costituzione).

Confrontata con questi principi, l'attuale situazione italiana si svela in tutta la sua preoccupante anormalità. Come mai una parte notevole, a quanto pare oggi maggioritaria, dei nostri concittadini è disposta a metter da parte certi aspetti non marginali della legalità formale, senza peraltro averli mai abrogati (come potrebbe fare con appositi referendum)? Davvero ci siamo convinti che corrompere la Guardia di Finanza non è un reato, o che almeno esso può non esser considerato tale in certe situazioni e in presenza di qualche «ragione di Stato»?

Si dirà, non senza qualche buon motivo, che la spaccatura tra legittimità (sancita dal voto della maggioranza) e legalità (ossia, qui, la magistratura) deriva anche da recenti comportamenti di magistrati, che sono sembrati decisi ad applicare le leggi in modo troppo rigido e astratto, senza alcuna considerazione delle circostanze, della opportunità, degli interessi generali. Non è un discorso infondato; non dimentichiamo che pochi anni fa c'è stato un importante referendum sulla responsabilità civile dei giudici che, in fondo, faceva leva sulla stessa tematica. Ma appunto, si è trattato di un referendum, che seguiva procedure rigorosamente codificate, non era né un sondaggio né un giuramento né la rivendicazione di un privilegio carismatico. Così, per quanto possano apparire preoccupanti le lettere di Borrelli a Catelani e al Presidente della Repubblica, che paiono sintomi di una grave guerra dentro le istituzioni, esse hanno però l'indubbia caratteristica di muoversi lungo binari formali ineccepibili. Lo stesso non si può dire di molti atteggiamenti che oggi, da varie parti, credono di poter ristabilire la pace istituzionale richiamandosi direttamente alla legittimità democratica, cioè al principio di maggioranza, e mettendo in mora (anche solo con la vecchia tattica del rinvio) la legalità «formale». Il potere democratico è legittimo solo finché è collegato con la fonte della propria legittimazione (la volontà degli elettori), mediante precisi meccanismi formali (le leggi). Se, per insofferenza verso la legalità formale, rompe questo collegamento, si avvicina pericolosamente al potere assoluto: cioè, cambia natura.

**Gianni Vattimo**

LA STAMPA
Quotidiano fondato nel 1867
DIRETTORE RESPONSABILE
Ezio Mauro
VICEDIRETTORI
Lorenzo Mondo, Luigi La Spina
Gad Lerner, Marcello Sorgi
REDATTORI CAPO CENTRALI
Vittorio Sabadin, Roberto Bellato
Franco Tropea, Dario Cresto-Dina
ART DIRECTOR
Angelo Rinaldi
EDITRICE LA STAMPA SPA
PRESIDENTE
Giovanni Agnelli
VICEPRESIDENTI
Vittorio Caissotti di Chiusano
Umberto Cuttica
AMMINISTRATORE DELEGATO E DIRETTORE GENERALE
Paolo Paloschi
AMMINISTRATORI
Enrico Auteri, Luca Cordero di Montezemolo
Giovanni Giovannini
Francesco Paolo Mattioli, Alberto Nicolello
STABILIMENTO TIPOGRAFICO
La Stampa, via Marenco 32, Torino
STAMPA IN FACSIMILE
La Stampa, v. G. Bruno 84, Torino
STS srl, v. C. Pesenti 130, Roma
STS spa, Quinta Strada 35, Catania
Nuova SAME spa, v. della Giustizia 11, Milano
L'Unione Sarda spa, v.le Elmas, Cagliari
CONCESSIONARIA PUBBLICITA'
Publikompass Spa
v. Carducci 29, Milano, tel. (02) 86470.1
c. M. d'Azeglio 60, Torino, tel. (011) 65.211
(altre filiali inizio annunci economici)
© 1994 Editrice La Stampa SpA
Reg. Trib. di Torino n. 612/1951
Certificato n. 2476 del 15/12/1993
La tiratura di Sabato 3 Dicembre 1994 è stata di 571.301 copie

Si attenua, in parte, la polemica tra il ministro e Borrelli. Cossiga: per me sono illegittimi

# Biondi: è mio diritto inviare ispettori

## *E Catelani: Mani pulite non si ferma*

**MILANO.** «Non ho detto che la lettera di Borrelli al Capo dello Stato è una intimidazione, ho detto che è una forma di pressione in termini difensivi». Butta acqua sul fuoco il ministro Biondi, dopo le polemiche sugli ispettori che ha mandato a Milano e quel viavai di lettere uscite dall'ufficio del procuratore capo Borrelli.

Biondi rivendica il suo diritto a mandare gli ispettori a Milano ma prova ad abbassare il livello di polemica degli ultimi giorni e, intervenendo al convegno su «Carcere e salute» fa una premessa importante: «Mi sono imposto di non fare più polemiche».

Poi Biondi la butta sul concreto: «Ci vogliono più magistrati. Bisogna fare i concorsi. Altri mille potrebbero non bastare». Basta questo per stemperare le polemiche, quel venticello che si fa bufera e che da giorni investe i magistrati di Mani pulite? Chissà. Intanto, da Roma, Cossiga fa sapere: «Quelle ispezioni sono illegittime».

A palazzo di giustizia nessuno parla. Di Pietro non dice nulla dopo le mezze (solo mezze) smentite alla voce che lo dava già pronto, armi e bagagli, a lasciare la magistratura. Borrelli non c'è, D'Ambrosio è appena tornato da Napoli ma non vuole parlare, Colombo è a un convegno e via telefonino dice solo: «Io continuo il mio lavoro, e per quanto ne so lo stesso fanno anche i miei colleghi. Certo che attorno a noi c'è molta agitazione».

Sta zitto Di Pietro. E si prepara alla partita di calcio (oggi) a Bergamo contro una nazionale di «vecchie glorie sportive» e alla requisitoria ipertecnologica del processo Enimont, lunedì prima puntata.

Anche il sottosegretario alla Giustizia Domenico Contestabile fa il distensivo. Dice: «I giudici devono fare i giudici, i politici i politici. Siamo qui a difendere con forza l'indipendenza della magistratura». Poi smentisce di aver fatto da «gran mediatore» con Di Pietro pronto a dimettersi. Smentisce, ma poi aggiunge: «Gli abbiamo chiesto di restare». E val di più di qualsiasi smentita.

Anche il ministro Biondi dice la sua, ed è tutto un elogio: «Di Pietro via? Sarebbe una grave perdita. Lo dico anche con l'esperienza di avvocato, di chi l'ha conosciuto come uno degli avversari più temibili». E aggiunge: «Il lavoro più difficile del mondo è quello del giudice che deve giudicare un altro uomo».

Da Senigallia il procuratore generale di Milano Giulio Catelani smorza le polemiche. Nega di essere lui l'origine dell'ispezione voluta dal ministro Biondi: «Mi sono state chieste delle osservazioni su due episodi specifici, la perquisizione a Publitalia e la carcerazione di Darida, e ho riferito al ministro e al procuratore generale presso la Cassazione».

Aggiunge, Catelani: «C'è già stata una chiarificazione immensa sia con Borrelli che con gli altri del pool. Mani pulite deve andare avanti, lo vogliono gli italiani. E sa in un procedimento come questo si commettono due errori non c'è da preoccuparsi».

Al convegno su «Carcere e salute» (nel tardo pomeriggio si vede anche Sergio Cusani) il ministro Biondi «rivendica» la sua scelta di mandare gli ispettori a Milano: «Le ispezioni si fanno per accertare, non per accusare. Come ministro potrei decidere di iniziare personalmente l'azione disciplinare, ho preferito incaricare degli ispettori. Valutazioni adesso? Non è possibile, l'ispezione non è ancora finita. E poi chiamiamoli con il loro giusto nome, sono giudici ispettori, sono magistrati anche loro, non sono giardinieri».

Non vuole polemizzare il ministro Biondi, ma nel concludere usa qualche goccia di veleno: «Fa onore, a Borrelli, aver usato la formula dubitativa nel sostenere che si è trattato di un'ispezione politicizzata. Se ho parlato con Borrelli e con gli altri del pool? No, se verranno verranno loro a trovarmi per parlare, io non sono un ministro peripatetico».

**Fabio Poletti**

Giulio Catelani procuratore generale di Milano In basso: un momento della manifestazione filogovernativa di Milano

# Diecimila in Piazza Duomo «Vai Silvio, sei il più forte»

**MILANO.** Qualche minuto prima di mezzogiorno, quando i comizi sono finiti, lo firmò pro-Berlusconi sono già diecimila e il corteo sfila verso piazza San Babila, Angelo Codignoni, l'ex segretario di Forza Italia, non nasconde più la soddisfazione: «Quanti dicono che siamo? Ottomila? Io ne vedo il doppio».

Conquistano piazza Duomo, gli azzurri, in un sabato mattina che è già shopping natalizio con tanto di Babbo Natale e zampognari. L'appuntamento per la manifestazione a sostegno di Berlusconi è al cinema Odeon, duecento metri più in là, ma la voglia di uscire allo scoperto, di farsi vedere, è più forte che mai. Qualcuno lo chiede a voce alta («Fuori, fuori») e alla fine il passaparola dell'organizzazione conferma: «Si va in Duomo». E allora via tutti verso il primo happening tricolore a Milano. Decisi a gridare a voce alta che Silvio è l'unico, il più forte» e che chi lo vuole morto, l'odiato Borrelli, i fantomatici progressisti, i sempre meno amati alleati leghisti, Bossi, Maroni, Formentini, beh, sono tutta gente con la quale, prima o poi, si dovranno fare i conti.

E' un trionfo di bandiere, l'angolo di piazza che sta tra la Galleria, la statua di Vittorio Emanuele e l'albero di Natale appena innalzato. Tantissime quelle tricolori di Forza Italia. Tante anche quelle bianco-azzurre di Alleanza nazionale. Una sola quella del Carroccio, portata da un signore di Bareggio, unico leghista applaudito in un mare di «buuuu» per gli uomini della Lega. Sul palco improvvisato salgono e scendono gli eletti milanesi del polo della libertà: tutti, è ovvio, tranne i leghisti: Vittorio Dotti, e Gianni Pilo, Roberto Cipriani e Domenico Contestabile, Adriano Teso e Livio Caputo, Lo Jucco e Lasagna. Assente (giustificato) Urbani. Tutti fianco a fianco. Tutti per Silvio. C'è anche l'Ombretta Colli, parlamentare europea, che apre il capitolo Formentini. Già, perché l'idea che il sindaco leghista voglia anche da loro, dagli azzurri, non solo faccia poco o nulla per Milano («Milano è sporca, invivibile», urla l'Ombretta) ma sia stato messo da Bossi a far da premier del governo che non c'è, ebbè, questo non va proprio giù a nessuno: «Anche qui a Milano ci vorrebbe Silvio», insiste l'Ombretta.

Succedono cose impensabili, sul palco in piazza Duomo. Succede anche che due ex nemici, l'ex ultrasinistra Tiziana Maiolo e l'ex falco missino Ignazio La Russa, oggi si tengano sotto braccio, pensino le stesse cose dei giudici del pool, usino la medesima ironia: «Chissà se la prossima volta ci sarà anche la Lega?».

Festeggiano i ragazzi di An al grido di «Italia, Italia». I signori più attempati di Forza Italia arrivano pian pianino, quasi alla spicciolata.

Venti dietro lo striscione tricolore di Domodossola.

Dieci da Bergamo con tanto di messaggio in lingua: «Dutur, Berghem de sura è con te». Altri dieci felici del loro cartello: «Club Benedetto Croce, zona 2, Milano». Ma la più applaudita è lei, una signora rossa vestita che va orgogliosa del suo cartello scritto a pennarello verde: «Forza Italia, mamma di Atene, Grecia». Solo i ragazzi di Genova, una cinquantina, sono dispiaciuti: «Potevamo essere di più ma i pullman sono rimasti bloccati per nebbia sull'autostrada».

Si accontentano di mostrare le loro bandiere, gli azzurri. E i loro cartelli perfetti, scritti senza sbavature, senza errori, la fantasia del messaggio è quella che è ma la chiarezza è assicurata. «Scalfaro, governo istituzionale, governo demenziale», raccomanda il cartello. Altro monito: «Di Pietro non sporcarti le mani pulite». Al resto ci pensa Contestabile, sottosegretario alla Giustizia: «I giudici - scandisce - devono fare i giudici». E la piazza traduce il pensiero comune: «Cassazione alè». Poi tocca a Pilo: «Qui noi rappresentiamo dieci milioni di italiani», sottolinea l'uomo dei sondaggi. Dalla piazza gli azzurri s'infiammano, si agitano i cartelli («Bossi, Maroni, Speroni, i lumbard non sono buffoni»), parte un coro da stadio che rimbomba in Galleria: «Chi non salta, progressista è...».

**Armando Zeni**

**CORTEI**

## *Migliaia a Napoli e Palermo*

**ROMA.** Sette appuntamenti, fra ieri e oggi, per i sostenitori di Berlusconi e del Polo di governo di tutta Italia. Ieri oltre che a Milano, gli azzurri si sono riuniti a Firenze, a Napoli, a Milano, a Genova. Oggi tocca a Roma, a Cagliari, a Reggio Calabria. La manifestazione che ha avuto più successo è stata quella di Napoli (10.000 per la questura, 20.000 per gli organizzatori). A Palermo alcune migliaia di persone hanno sfilato in corteo per le vie della città. A Genova manifestazione in tono minore, organizzata da An come «Comitato 27 marzo». Il corteo, trecento persone, era aperto da una striscione del Fronte della Gioventù. [r. i.]

**LA PIAZZA AZZURRA**

*"Scalfaro non tradire la sovranità del voto popolare"*

*"Chi non salta progressista è"*

*"Silvio siamo con te Forza Italia c'è"*

*"Scalfaro, governo istituzionale governo demenziale"*

*"Bossi Maroni Speroni i lumbard non sono buffoni"*

*"Bossi Maroni Formentini l'Italia non vuole bambini"*

*"Di Pietro non sporcarti le mani pulite"*

## «Magistrati, siate prudenti»

### *Scalfaro: se parlate troppo potete essere delegittimati*

**LIVORNO.** Il presidente Scalfaro getta acqua sul fuoco. Chi può spegnere la polemica tra magistrati e politici e tra gli stessi magistrati, poiché c'è ancora tanta legna da accatastare ordinatamente lontano dalla fiamma, ma intanto prova a sdrammatizzare. Sempre che si tratti di acqua, e non di altra benzina. Le lettere di Borrelli? Risalgono a dieci giorni fa e non hanno turbato il Csm, sono un fatto «normale». E poi, dice Scalfaro, rileggetevi il documento approvato dal Csm: lì c'è tutto, dalla tutela dell'autonomia della magistratura all'invito alla prudenza rivolto agli stessi magistrati, il richiamo al riserbo per non dare spazio a critiche o addirittura a delegittimazioni. Insomma: tutti bravi, tutti da difendere, ma qualcuno parla troppo o non sempre a proposito, e così fa un favore ai «nemici».

Il Presidente della Repubblica parla a Livorno, dove ieri ha avuto un'intensa giornata, partecipando tra l'altro al giuramento dei cadetti dell'Accademia navale con il ministro Previti («Vi auguro di essere gli orsi del dovere compiuto ogni giorno, l'eroismo del quotidiano», dice Scalfaro) e visitando la nuova sede del museo dedicato a Giovanni Fattori. L'intervento sul «caso Borrelli» è sollecitato dalle domande dei giornalisti.

«Le lettere che sono uscite sui giornali - dice Scalfaro - erano note al Consiglio superiore della magistratura perché inviate dieci giorni fa e non hanno turbato assolutamente la serenità, l'equilibrio e la saggezza del Consiglio. Anziché fermarsi alle polemiche - polemiche che, in un regime di democrazia, hanno tutto lo spazio che devono avere - io credo che ci si debba fermare ai fatti ed il fatto è che c'è stato un documento del Csm che è stato votato con 29 voti a favore e un'astensione».

Per chi l'avesse dimenticato o male interpretato, Scalfaro lo riassume così: «Tra i poteri del Consiglio superiore della magistratura c'è quello "di tutela e garanzia della autonomia e indipendenza della magistratura". Esercitato questo potere, nel documento c'è un riconoscimento altissimo ai magistrati, al compito che essi svolgono. Un riconoscimento scritto, motivato. Dopo questo c'è una sottolineatura che richiama i concetti di prudenza, di segreto, in particolare il segreto istruttorio, e di riserbo, che è cosa diverso dal segreto. Questi sono richiami, fatti dal Csm, per impedire che il compito così elevato, la responsabilità, i meriti, per un momento di imprudenza, di ferita del segreto, di turbativo del riserbo, possano dare spazio a critiche, accuse, se non a delegittimazioni. Questo è il documento in sintesi, preparato soprattutto dai togati, ma accolto dai non togati, compreso lo stesso Viviani che era quello più vivace su questi temi».

Al «richiamo» del Csm, Scalfaro aggiunge un «non richiamo»: «Questo è il fatto. Poi ognuno può farne l'esame che crede. L'esame meno nobile è quello di chi prende solo due o tre pezzi e li commenta in un senso, o prende due o tre altri pezzi e li commenta in un altro. Lascio a loro (cioè ai giornalisti presenti, e anche agli assenti, *ndr*) la valutazione sulla professionalità e l'etica professionale di questo. La scelta è libera sempre».

Puntigliosamente, Scalfaro ricorda ancora che la lettera di Borrelli era indirizzata a lui in quanto presidente del Csm, e al Csm è materialmente andata, non al Quirinale. La lettera poneva quesiti al Csm, e la cosa «è stata ritenuta dal Csm di assoluta normalità». A una giornalista che domanda se i giudici milanesi non abbiano dato recentemente l'impressione di considerarsi «insindacabili», Scalfaro risponde: «Lei è pessimista». «Così interpretano i fatti i giornali», replica la giornalista. E Scalfaro: «Le interpretazioni sono libere». [r. i.]

**INTERVISTA**

**IL SINDACO DI MILANO**

# Formentini: «Da oggi il centro-destra è morto»

Il sindaco di Milano Marco Formentini

**DA oggi il centro destra è spaccato, non esiste più. Noi siamo il centro, Alleanza nazionale è la destra. Berlusconi deve decidere con chi stare: purtroppo è fortemente tentato di scegliere loro, e sarebbe la sua rovina». Il sindaco di Milano Marco Formentini è stato uno dei grandi nemici, insieme alla Lega tutta, della manifestazione di ieri. Ma non pare troppo preoccupato, anzi. «Questo semplificherà la verifica», dice.

**Sindaco, come mai la attaccavano così in manifestazione?**

«Quale manifestazione, quella dei msi o quella di Forza Italia?»

**Era la stessa.**

«Eh già, infatti... appunto. Eh eh eh».

**Ah, la sua è una battuta?**

«Eh già, mi sembra chiaro»

**Nel senso che non si sa più distinguere fra le due?**

«Beh, mi pare proprio di sì. L'appiattimento è totale».

**Appiattimento di chi su chi?**

«An sta diventando una forza trainante di questa maggioranza, il che facilita la verifica, la semplifica».

**Ma che cosa significa vedere in piazza del Duomo gli alleati che urlano slogan contro di lei?**

«Io non ho visto nessun alleato in piazza. Ho visto soltanto una manifestazione fasciocberlusconiana. E va bene, bravi, se la sono fatta. Ma certo non sono alleati».

**Gli slogan gridavano: «Bossi, Maroni, Formentini, l'Italia non ha bisogno di bambini». Che cosa risponde?**

«Dico solo che noi andiamo alla verifica e in quella sede si farà la chiarezza necessaria. Bisogna andare oltre gli slogan, e guardare seriamente l'azione di governo, la direzione che prenderà».

**Ma quella che urlava gli slogan magari era gente che l'ha votata. Ci ha pensato?**

«Sì, certo. Ma un anno fa era tutto diverso: non c'era Forza Italia e il msi nel Nord era sparito. Fra i tanti meriti di Berlusconi c'è anche questo: aver dato via libero al msi nel Nord».

**Lei intende dire che questa piazza è guidata dal msi?**

«E' chiaro: se i conservatori vogliono portare la gente in piazza, hanno bisogno di un'organizzazione, dunque adoperano quella dei missini. I conservatori non sono abituati ai cortei, invece c'è un forte istinto di piazza di estrema destra. D'altronde il msi è sempre vissuto ai margini del potere e ogni tanto è stato adoperato dai potenti».

**Ma quali sono i personaggi alla testa del movimento?**

«Il più influente è Ignazio La Russa: mi attacca in continuazione da Telelombardia, quella di Salvatore Ligresti».

**Che poteri si muovono in città dietro a questa gente?**

«Questo non lo so, francamente non lo so. Né mi interessa».

**C'è anche una strategia berlusconiana?**

«No, non penso proprio. Forza Italia a Milano è molto ragionevole: sono i migliori personaggi del movimento, certo non sono la Forza Italia filomissina del Meridione. C'è gente molto a posto».

**Eppure la garbata Ombretta Colli è stata durissima con lei.**

«Mi spiace, è una collega al Parlamento Europeo».

**Anche Pilo l'ha attaccata spesso e volentieri, no?**

«Sì, ma non è la stessa cosa che con i missini. Si fa il sondaggio, si discute, si resta nei termini di un civile confronto. Quella dei missini è azione feroce, di impronta fascista».

**E nella piazza di oggi c'era soprattutto questo?**

«Io ho visto molte bandiere di Forza Italia e di An mescolate e ciò, ripeto, non fa onore a Forza Italia».

**Raffaella Silipo**

## Meluzzi

### *Si fa erotico per «Cuore»*

**ROMA.** Il deputato Alessandro Meluzzi, già presidente dei comitati 27 marzo, ne diventa segretario. Prende il suo posto l'on. Liotta. Meluzzi, psichiatra torinese definito «Sgarbi del povero» per il suo presenzialismo, interviene sul settimanale satirico «Cuore» nelle «interviste erotiche». La politica? Cosa l'ha spinta ad aderire, lei comunista, a Forza Italia? «La sensazione di grigiore mortale che veniva dalla sinistra. Berlusconi incarna meglio le mie aspirazioni di libertà un po' anarcoide». Domande personali. Come ha conquistato la sua seconda moglie? «Forse grazie all'amuleto che mi diede una *bruja*, una maga locale, e al successivo intervento di un'altra *bruja*. Abbiamo una figlia, Aracoeli». Il sesso? «Sono un tenerone ma mi piace sentirmi dire delle porcate pazzesche. Ma non so dirle». La fantasia più *hard*? «Legare la mia partner. Alla Almodóvar». L'onanismo? «Favorevolissimo. E' rilassante come il training autogeno». [r. i.]

Il segretario del pds e Occhetto interrogati sulle Coop rosse

# Il giudice convoca D'Alema

## *Da un «pentito» espulso dal partito la denuncia che ha provocato i blitz*

Il segretario del pds Massimo D'Alema

**ROMA.** E ora i giudici che indagano sulle tangenti rosse aspettano. Dopo il clamoroso blitz della Guardia di Finanza nelle sedi pds e coop di Bologna, Rimini e Reggio Emilia, scattato due giorni fa, i pm Gianfranco Mantelli e Maria Teresa Saragnano devono decidere le prossime mosse della loro inchiesta. Una scadenza sicura è l'interrogatorio di Achille Occhetto e di Massimo D'Alema. Non subito, però. Anche se da tempo i leader della Quercia hanno dato la loro disponibilità, l'interrogatorio continua a slittare. Probabilmente i due sostituti attendono di avere un quadro più chiaro sui rapporti economici che intercorrono tra pds e cooperative.

Ed è proprio questo filone, quello che coinvolge le grandi coop e il partito di Botteghe Oscure, ad aver dato il via alle perquisizioni. Un aspetto particolare di un'inchiesta più grande. Ecco, solo questo trapela da palazzo di Giustizia. Mantelli e Saragnano - al pari del collega veneziano Carlo Nordio - si stanno interessando alle cooperative. E quindi, si fa osservare, non si tratta affatto di una conseguenza della vecchia denuncia di Bettino Craxi. No, questa volta l'uomo di Hammamet non c'entra. Si può parlare, semmai, di Giulio Caporali, ex consiglio di amministrazione delle Ferrovie, inquisito per tangenti, espulso dal partito, pentito. E' lui ad aver parlato di un rapporto «incestuoso» tra Botteghe Oscure e coop.

La precisazione di palazzo di Giustizia è una trasparente risposta alle minimizzazioni di Botteghe Oscure. L'altro giorno, infatti, a caldo, i dirigenti del pds avevano richiamato la denuncia del «solito Craxi». E il coordinatore Mauro Zani aveva scelto di rompere il silenzio: «La Guardia di Finanza sta perquisendo da ore la federazione riminese del pds e la sede bolognese della Pass, società di allestimento che fornisce servizi alle Feste dell'Unità». Insomma è chiaro il sospetto su cui stanno lavorando i giudici: esisterebbero finanziamenti occulti al pci-pds mascherati da contratti pubblicitari e da altre attività economiche. Le Feste dell'Unità, in questa ottica, non sarebbero la tanto folkloristica fiera della salamella, quanto l'occasione per il partito della Quercia di stringere contratti d'oro.

Oltre a Caporali, comunque, ci sarebbero altre 14 persone che hanno collaborato con i giudici. Sono i presidenti delle 14 maggiori cooperative dell'Emilia-Romagna. Convocati in Procura nei giorni scorsi, solo due sono entrati dal giudice senza avvocato, ovvero in qualità di testimoni «informati dei fatti». Gli altri 12 erano accompagnati dal legale di fiducia. Ed allora si può dedurre che questi ultimi sono tutti indagati. Ma altri ancora sono finiti sul registro degli indagati da ieri. Gli ordini di perquisizione esibiti l'altro giorno in Emilia-Romagna, fanno ancora notare a palazzo di Giustizia, sono equivalenti a un'informazione di garanzia.

Uno dei dodici sarebbe Giovanni Donigaglia, presidente della cooperativa ferrarese Argenta. Donigaglia ha già reso dichiarazioni a Di Pietro. Le ha confermate ai magistrati romani. «Non voglio nascondere la realtà - avrebbe detto in sostanza - e cioè che io ho finanziato e sostenuto il partito, perché il mio partito mi aiutava».

E altri vertici tra giudici si annunciano. Dopo quello avvenuto due giorni fa a Milano, tra il milanese Paolo Ielo, il veneziano Carlo Nordio e il torinese Giuseppe Ferrando. Anche i due pm romani ammettono di essere in continuo contatto con i loro colleghi. Non si esclude un incontro a breve termine per scambiarsi informazioni.

**Francesco Grignetti**

# TG Sette

## *Nel palinsesto «purgato» non c'è posto per i giudici*

BEATI coloro che hanno fame e sete di Giustizia, poiché saranno giustiziati». (G. Bellocchio)

Mani Pulite è finita. Berlusconi quasi. Povero re Silvio, fatti fuori i giudici è rimasto solo, senza più un Nemico. E ora come farà, dove troverà la forza per andare avanti? La forza di Berlusconi - di per sé: nulla - viene dagli avversari. La Rai, De Benedetti, i «poteri forti», gli intellettuali, la sinistra (i «comunisti»), i giudici. Più l'arbitro, altro grande nemico dell'italiano medio. Il berlusconismo li ha schiantati o asserviti tutti, uno dopo l'altro. Ora è ridotto a confrontarsi con un incolmabile vuoto: il proprio.

Non ci saranno più gli altri a salvarlo da se stesso. E' successo con l'avviso di garanzia. «Conviene mettere sotto accusa il presidente del Consiglio?», si chiedeva Santoro l'altra sera. Domanda sciocca. Certo che conviene: al presidente del Consiglio. Stava incartandosi da solo, fra crollo elettorale e uno in Borsa, in un groviglio di scioperi, promesse deluse, finto rigore, estenuanti beghe interne al governo. Senza contare la sfortuna, l'unica colpa che gli italiani non perdonano ai loro capi (Machiavelli insegna). Una jella tragica, da colera e alluvioni, ma anche un po' comica come l'ultimo Milan. Ed ecco che le nuvole si aprono e dal cielo cade lieve la manna di un avviso di garanzia. Altrove, la fine di un politico. Da noi, un trionfo. Tra l'altro, il reato è assai popolare: corruzione della Guardia di finanza. E Berlusconi risorge. Con le tv scatenate nella caccia al giudice «rosso», le opposizioni ammutolite, i sondaggi plebiscitari. Perfino la piazza si popola di mamme e zie e psichiatri bellicosi, «povero Silvio, ce l'hanno tutti con lui». Come ai bei tempi della campagna elettorale. Tanto da far passare in sordina il successivo e clamoroso dietrofront sulle pensioni, brutta storia per il cosiddetto liberismo reaganiano della maggioranza. Ammesso che qualcuno ci creda ancora.

Una vittoria larga. Berlusconi batte Di Pietro tre a zero, direbbe Umberto Eco («La politica è diventata come lo sport»). Ma attenzione, stravincere a volte fa male. Un primo contraccolpo negativo potrebbe venire per esempio dall'inedito appoggio di Scalfaro. Un uomo probo, che ha fatto la Resistenza e da come parla forse anche il Risorgimento. Eppure, chissà perché, a tanti non piace. Scalfaro ha bacchettato i giudici di Milano dicendo, fra l'altro, che «non devono più andare in tv». Sante parole. La Giustizia non è spettacolo. Ma perché lo dice adesso, che in televisione non ci possono più andare? La nuova gestione li ha cancellati dai palinsesti. Mi aspettavo come tutti di vedere Borrelli o Di Pietro replicare al Tg1 dopo il terzo e ancor più umiliante colpo di spugna su Tangentopoli. Come avevano fatto dopo i primi due, mobilitando le masse. Niente. Zero. Black out. Qualche tonaca (son tornate di moda) ma di toghe neppure l'ombra. In compenso, tante interviste alla Maiolo e al ministro Biondi, quello che per usare la fine metafora del Cavaliere «la sera, dopo il terzo bicchiere di whisky, ci guadagna in simpatia». Il profetico Marco Taradash l'aveva detto: «Vedrete che con i nuovi direttori dei tg l'audience dei giudici di Mani pulite crollerà...». Infatti. Tg1 e Tg2 hanno confinato per tre giorni la partita governo-giudici in fondo al notiziario, un attimo prima della Coppa Italia. Avrà ragione Eco?

E dire che per tre anni i tg non hanno parlato d'altro. Sembravano bollettini giudiziari. Ogni sospiro dalla Procura di Milano diventava titolo d'apertura. Senza farsi scoprire dal presidente Scalfaro, Di Pietro e gli altri sono stati bravissimi a «usare» il potere della televisione per difendere le inchieste e illustrare al popolo, a tinte forti, i meriti della «rivoluzione italiana». Ricordate? Le manette di Carra; gli interrogatori di Craxi e Forlani, con la bava alla bocca; la passeggiata al ralenti di Greganti; il sorriso nervoso di La Malfa; le fughe di Andreotti; la cattura dei latitanti; gli «scazzi» in aula fra Di Pietro e il difensore di Cusani; De Lorenzo in cella. Il pubblico applaudiva le sentenze della «gogna elettronica» e si sentiva assolto per aver votato ladri e mafiosi. Quei «processi in tv» resteranno forse gli unici. I veri, chissà se e quando si faranno.

**Curzio Maltese**

IL CASO

**CHIESTO IL TERZO RINVIO A GIUDIZIO**

# Altri guai per Berlusconi jr

## *Tangenti edilizie nell'hinterland milanese*

MILANO

CENTOVENTI richieste di rinvio a giudizio per le tangenti edilizie pagate nell'hinterland milanese, e tra queste spunta il nome di Paolo Berlusconi, fratello di Silvio, il presidente del Consiglio «avvisato e invitato» dai magistrati di Mani pulite.

Le indagini - condotte da Fabio Napoleone, Giampaolo Rollero e Claudio Gittardi - hanno portato a scoprire un vasto giro di tangenti pagate da alcuni imprenditori a politici locali per ottenere appalti e concessioni edilizie. Colpiti interi consigli comunali, come a Pieve Emanuele e Segrate.

Oltre 500 le persone arrestate in tre anni di indagine, a partire dall'ottobre '91, quando venne fermato a Milano l'ex funzionario dell'edilizia privata del Comune Sergio Sommazzi, a capo di un ufficio-ombra di pratiche veloci dietro compenso.

E queste 120 richieste di rinvio a giudizio sono parte dell'inchiesta nata allora. Centocinque i capi d'accusa su cui si deve esprimere il giudice per le indagini preliminari Paolo Arbasino.

Oltre che per Berlusconi jr., i tre magistrati hanno chiesto il rinvio a giudizio anche per il «re del mattone» Salvatore Ligresti e per Giampiero Cantoni, l'ex presidente della Bnl a capo insieme alla moglie di un'impresa edile operante nell'hinterland milanese.

Ma il nome che spicca è quello del fratello del presidente del Consiglio. Paolo Berlusconi è già due volte sotto processo per Mani pulite, filoni Cariplo e discariche. Qui deve rispondere del reato di corruzione per aver pagato tangenti a politici e funzionari locali tra i 20 e i 40 milioni tra il '91 e il '93. Soldi finiti agli amministratori locali di Pieve Emanuele (decimati dagli arresti) per ottenere la concessione edilizia per un golf club a Tolcinasco. L'area, oltre un milione e mezzo di metri quadrati, era destinata ad uso agricolo. Grazie al pagamento delle tangenti la Edilnord di Paolo Berlusconi riuscì ad ottenere il cambio d'uso. Sull'area esiste ora effettivamente un campo da golf, mentre lì vicino è stato ristrutturato un castello.

Per questa concessione edilizia è stato chiesto il rinvio a giudizio anche dell'ex sindaco di Pieve Emanuele Antonio Maresca, psi, dell'ex assessore Luigi Marini e del funzionario della Edilnord Angelo Pellegrini, già coinvolto nell'inchiesta sulla Cariplo. Nei guai pure Antonio Dama, l'ex sindaco psi cui la Edilnord aveva promesso (nel '94) una mazzetta di 100 milioni.

Altri appalti tirano in ballo Salvatore Ligresti, il re del mattone rimasto per 5 mesi a San Vittore per l'inchiesta di Di Pietro. Qui, ora, è accusato insieme al genero Fausto Rapisarda di aver versato una mazzetta di 300 milioni a Epifanio Li Calzi, ex pci, pure lui già finito nell'inchiesta Mani pulite. Tra i politici accusati di aver pagato tangenti ci sono anche due ex assessori regionali, uno del garofano, l'altro dello scudo crociato. L'ex assessore dc Antonio Simone (di Comunione e liberazione) è accusato di aver pagato mazzette per 300 milioni, l'ex assessore psi Maurizio Ricotti per 200 milioni. Tra gli altri imputati per cui è stato chiesto il rinvio a giudizio c'è Renato Pintus, ex funzionario di zona del pci. **[f. pol.]**

Domiziana Giordano a «Scommettiamo che...?»

# Domiziana scommette

## *La Giordano da Frizzi Oggi andrà dai giudici*

**ROMA.** Le lunghe gambe divaricate, le calze rigorosamente nere, i piedi che fremono negli anfibi, short e maglietta similsportiva, Domiziana Giordano rideva sugli schermi di Raiuno, ospite ieri sera a «Scommettiamo che...?» per presentare il suo ultimo film, «Intervista col vampiro» accanto a Tom Cruise. Ma la trasferta romana comprende un'incombenza meno piacevole: stamattina sarà al nucleo operativo dei carabinieri di Roma, per spiegare ai giudici come mai dava ospitalità, nella sua casa parigina, al finanziere ricercato Mach di Palmstein. Potrebbe essere chiamata a rispondere di favoreggiamento. **[r. i.]**

## Stato civile di Torino

NATI DENUNCIATI IL 30 NOVEMBRE 1994

**Rittatore** Giovanni; **Rittatore** Benedetta; **Bertino** Francesca; **Bertino** Federica; **Giove** Francesca; **Romanelli** Roberta; **Semeraro** Stefano; **Visconti** Bruno; **Rattero** Linda; **Ossola** Fabio; **Signore** Erika; **Tripodi** Simone; **Troncale** Francesca; **Belocchi** Elena; **Trudu** Giada; **Pellino** Victoria; **Romanelli** Giorgia; **Matera** Diego; **Luison** Matteo; **Frigato** Mattia; **Mastrovito** Laura Stefania; **Marcon** Sara; **Bonavero** Anna; **Sola** Elisa Mariachiara; **Maggiore** Dennis; **Maraldo** Alessia; **Zippo** Federico; **Oriandello** Antonella; **Giammarinelli** Monica; **Butiga** Andrea; **Conrotto** Andrea; **Sciacca** Denise; **Montagna** Rossella; **Mupangi Kiakala** Samuel; **Nicoli** Alessio; **Matera** Laura Nunzia; **Yu** Andrea.

MORTI DENUNCIATI IL 30 NOVEMBRE 1994

*Presso Ospedali:* **Porcellana** Teresa, a. 70, Gradenigo; **Salvai** Felicita ved. **Brugiafreddo**, a. 92, Molinette; **Capra** Angela, a. 79, Molinette; **Patrucco** Rosalba, a. 69, Molinette; **Chinarelli** Veronica ved. **Balinetti**, a. 81, Molinette; **Rossi** Mario Angelo, a. 75, Martini; **Sacco** Alfonso, a. 90, Martini; **Iosca** Maria ved. **Conte**, a. 73, Molinette; **Astegiano** Teresa ved. **Brusco**, a. 68, Molinette; **Savastano** Maria Teresa ved. **Valano**, a. 91, Molinette; **Marchiore** Vittorio, a. 65, Martini; **Malara** Gaetano, a. 65, Martini; **Castello** Aldo, a. 57, Martini; **Dasso** Maria ved. **Gallo**, a. 88, Martini; **Argiolas** Maria ved. **Saverino**, a. 85, Maria Vittoria; **Michell** Licia ved. **Marchionni**, a. 77, Molinette; **Rosati** Veronica, a. 2, Centro Traumatologico Ortopedico; **Coghetto** Gina ved. **Ridderio**, a. 85, Evangelico Valdese.

*Presso residenza:* **Barresi** Antonio, a. 69, via Legnano 4; **Poletti** Bruno, a. 71, via Bainsizza 20/6; **Turrini** Maria ved. **Cavallini**, a. 91, via G. B. Cassini 66; **Di Lucchio** Grazia ved. **Germinario**, a. 80, corso Racconigi 25/17; **Fogli** Maria, a. 73, via Polonghera 8.

*Presso Medicina Legale:* **Mucollli** Vincenzo, a. 66; **D'Urso** Giovanni, a. 79; **Mannella** Pietro, a. 43.

**Nati 37 - Morti 26**

NATI DENUNCIATI IL 1 DICEMBRE 1994

**Nordi** Annalisa; **Guazzeri** Khalil; **Albanese** Mirko; **La Vacca** Nicolò; **Italiano** Michela; **Magliola** Ludovico; **Ricottai** Francesca Flavia; **Pattoglio** Michele; **Rao** Jennifer; **Pattucci** Giuseppe; **Pallucci** Chiara; **Pallucci** Barbara; **Agrò** Alice; **Albano** Claudio; **Serafino** Federica; **Parisi** Cristiano; **Di Girolamo** Alessandro; **Cico** Umberto.

MORTI DENUNCIATI IL 1 DICEMBRE 1994

*Presso Case di riposo ed istituti religiosi:* **Fabiano** Felicita, di anni 73, Casa di cura Borrino; **Riviera** Felice, a. 90, Casa di cura Valsalice; **Nonis** Norma, a. 69, Casa di cura S. Paolo.

*Presso Ospedali:* **Rizzotto** Giovanna, a. 79, Ospedale Evangelico Valdese.

*Presso residenza:* **Cardachi** Giacomina ved. Ovale, a. 92, via Dei Pioppi 56; **Bruno** Anna Maria, a. 55, via Palmieri 14; **Squarotti** Francesco, a. 81, via Genova 76; **Bedelle** Maria Marina ved. Carroval, a. 98, via E. Giardini 25; **Ferrero** Gianni, a. 67, via Sette Comuni 41; **Quinto** Francesca ved. Viucell, a. 79, via Giacomo Dina 69/7; **Estella** Tommaso, a. 65, corso Duca degli Abruzzi 67; **Sassani** Giovanni, a. 86, corso Francia 257; **Bonadeo** Rosa ved. Molino, a. 84, via Malta 15; **Pieracciol** Alfonso, a. 78, corso Bernardino Telesio 66.

**Nati 18 - Morti 14**

E' serenamente mancato

**Paolo Bonetto (Paulin)**

anni 77

Ne danno l'annuncio la moglie **Antonia**, i figli **Gino**, **Claudio**, nuore e nipoti. Funerali lunedì 5 ore 15 chiesa Robilante (CN).

**Robilante**, 2 dicembre 1994.

E' improvvisamente mancata

**Clara Drago**

Ne danno il doloroso annuncio la sorella, nipoti e parenti tutti. Per espressa volontà della defunta, non fiori ma offerte agli alluvionati o alla San Vincenzo. Funerali in Torino lunedì 5 dicembre '94 alle ore 8,15 nella parrocchia Divina Provvidenza (via Asinari di Bernezzo).

**Torino**, 2 dicembre 1994.

In silenzio, come visse, ha lasciato cristianamente questa vita terrena

**Elia Ferri**

anni 64

L'annunciano con dolore: la moglie **Rina Bruetto**; la figlia **Patrizia** con **Gigi**; la sorella **Dina** e famiglia; cognati; nipoti e parenti tutti. Funerali in Caselle lunedì 5 corr. ore 14,30 chiesa Santa Maria. La presente è partecipazione e ringraziamento.

**Caselle Torinese**, 3 dicembre 1994.

Si stringono affettuosamente a Rina e Patrizia:

**Maria e Piero Eusebi**
**Marinella Tuli Seranz**
**Matteo Mangano**
**Laura con Maurizio Cavaglià.**

E' mancato

**dr. Luigi Gibello**

A funerali avvenuti ne danno l'annuncio la moglie **Maria Musso**, il figlio **Marco**, la nuora **Daniela**, la nipotina **Maddalena**, il fratello **Giovanni**, le cognate e i nipoti.

**Torino**, 1 dicembre 1994

**Alfredo, Claudio, Maria** e **Lorena Bellardo** partecipano al dolore della famiglia per la dipartita dell'indimenticabile dottor **GIBELLO.**

Partecipano al dolore di Marco e famiglia: **Michela** e **Luigi**; **Marisa** e **Carlo**; famiglie **Burzio** e **Navone.**

**Giona Anna Gabriele Teresa Savoini Ernino** e **Aldo Bolero** sono vicini a Marco.

**Lucia** e **Ferruccio** sono vicini con tanto affetto a Marco e famiglia.

Vi siamo vicini: **Antonella Gipi, Silvia** e **Luciano.**

Serenamente ci ha lasciati

**Giuseppe Pierino**

anni 79

Affettuosamente lo piangono la moglie **Luciana Papa**, i figli **Mariagrazia**, **Riccardo** con **Maria**, **Alberto** con **Ivana**, le nipoti **Laura**, **Elisa** e **Alessandra**. Il funerale avrà luogo martedì 6 dicembre alle ore 8 partendo dall'ospedale San Giovanni Bosco, alle ore 8,15 presso la parrocchia di San Pellegrino, corso Racconigi 28. La cara salma sarà tumulata nel cimitero di Saluzzo.

**Torino**, 4 dicembre 1994.

Nella fede è mancato

**Gianfranco Zucca**

**infermiere**

anni 57

La sua famiglia ne dà l'annuncio. Funerali lunedì 5 dicembre ore 15 da via [illegible].

**Milanere di Almese**, 3 dicembre 1994.

**Nino** e **Gianni** ti ricorderanno sempre. Ciao **FRANCO.**

E' mancata all'affetto dei suoi cari

**Carmela Bernardi in Formica**

Lo annunciano il marito **Francesco**, i figli **Angelo** e **Vincenzo** con le rispettive famiglie. La salma partirà per Mosso Santa Maria dall'ospedale Koelliker alle ore 9 di martedì 6 dicembre.

**Torino**, 3 dicembre 1994.

E' mancata

**Laura Mazzetti ved. Sansalvadore**

Lo annunciano addolorati i figli **Annamaria** e **Pierluigi**, la nipote **Laura**, i fratelli **Tilde** e **Cesare**, cognati, nipoti, parenti tutti. Un particolare ringraziamento al dottor Carlo Baglia-ni, che come amico e medico, tanto ha alleviato le sue sofferenze. I funerali avranno luogo il 5 dicembre ore 11,45 presso la parrocchia di S. Nicola. La presente è partecipazione e ringraziamento.

**Torino**, 3 dicembre 1994.

Cara **MADRINA**, ti ricorderò sempre con affetto, **Riccardo.**

Vicini a Pierluigi e Anna ricordano affettuosamente la loro **MAMMA**, **Luciana**, **Gian Giorgio**, **Fabio**, **Gilberta**, **Massimo**, **Flavia.**

**Carollina** e famiglia **Missolungi** ricordano con affetto la cara amica signora

**Laura Mazzetti ved. Sansalvadore**

**Torino**, 4 dicembre 1994.

Improvvisamente è mancata al nostro affetto

**Concetta Baletta ved. Scarfone**

**mamma e moglie esemplare**

Lo annunciano affranti figli, nuora, generi e nipoti. Funerali martedì da via Negarville 20/A.

**Torino**, 4 dicembre 1994.

Serenamente è mancato

**Paolo Porcellana**

**anziano FIAT**

anni 73

Lo annunciano: la figlia **Patrizia** col marito **Rodolfo Lampiano**, parenti tutti. Funerali in Orbassano, lunedì 5 dicembre ore 15,15 chiesa Parrocchiale.

**Orbassano**, 3 dicembre 1994.

Cristianamente è mancata

**Teresina Guillaume ved. Lovera**

Addolorati lo annunciano i figli **Anna** con **Umberto**, **Maurizio** con **Angela** e l'adorato nipote **Carlo**, parenti e amici tutti. Funerali parrocchia Ss. Angeli Custodi. Per orario telefonare lunedì tel. 852.298. La presente serve da partecipazione e ringraziamento.

**Torino**, 3 dicembre 1994.

Con discrezione, così come è vissuta, ha raggiunto la figlia Marisa l'anima gentile di

**Anna Favalli Torta (Giuseppina)**

Lo annunciano con tanto dolore la figlia **Silvana** con **Riccardo**, **Carlo**, **Catia**, sorelle, cognata, nipoti e parenti tutti. Funerali lunedì 5 corr. ore 11,45 parrocchia San Gioacchino. La presente è partecipazione e ringraziamento.

**Torino**, 4 dicembre 1994.

Sono vicini a Silvana con sincero affetto gli amici: **Elvira**, **Gabriele**, **Letizia**, **Roberto**, **Mariangela** e **Dante.**

E' mancato

**Salvatore Milioto**

Addolorati lo annunciano: la moglie **Gina**, i figli, la nipotina **Sara**, fratelli, sorelle e parenti tutti. Funerali lunedì ore 14,15 Chiesa parrocchiale di Leinì.

**Torino**, 2 dicembre 1994.

E' mancato all'affetto dei suoi cari

**geom. Remigio Bertinetti**

**ex dirigente S.A.I.**

Lo annunciano desolati la moglie **Wanda**, le sorelle **Rina** e **Pinuccia**, la figlioccia **Emanuela**, cognata, cognati, nipoti tutti, cugini e l'affezionatissima cugina **Elsa**. Funerali martedì 6 c.m. ore 10 parrocchia Speranza.

**Torino**, 3 dicembre 1994.

Ciao **MIMMO**, il tuo ricordo sarà sempre nel nostro cuore. **Patrizia** e **Corrado.**

Ti ricorderò sempre. **Carla Bassetto.**

Partecipano commossi **Mariarosa Gino Daniela** e **Franco.**

Partecipano al dolore gli amici **Franca**, **Iole**, **Adriana**, **Carlo.**

E' cristianamente mancato

**Battista Testa**

anni 96

Lo annunciano: i figli **Antonina**, **Franco** e **Gioachino** con famiglie. Funerali lunedì 5 dicembre ore 10,30 in Valdellatorre.

**Torino**, 2 dicembre 1994.

**ORARIO ACCETTAZIONE NECROLOGIE ED ANNUNCI**

**Sportello PK. Via Marenco, 32**

Lu/Ve ore 8,30-21 (apertura continua)
sab. ore 8,30-12,30, 14-21. Dom. e fest. 18,30-21

Si è serenamente spenta dopo una lunga vita di lavoro e di dedizione

**Vittoria Barberis ved. Kanceff**

**Medaglia d'Oro per l'insegnamento**

anni 95

Lo annunciano addolorati il figlio **Emanuele** con **Maria Grazia**, **Raffaella**, **Claudia** e **Chiara**, parenti tutti. Funerali martedì 6 dicembre ore 10,15 dall'abitazione strada Revigliasco 6, per la parrocchia Beato Bernardo.

**Moncalieri**, 3 dicembre 1994.

Le famiglie **Santagostino**, **Menzio**, **Sanlevecchi**, **De Mori** partecipano commosse.

**Umberto** e **Wanda Tomaselli** nel momento dell'approdo eterno di

**Vittoria Barberis ved. Kanceff**

esprimono il sentimento fraterno di umana e cristiana partecipazione ad Emanuele, figlio esemplare.

**Torino**, 4 dicembre 1994.

E' cristianamente mancata la

**PROFESSORESSA**

**Graziella Pugliese ved. Rufer**

L'annunciano: la cognata **Lidia Pugliese Borello**, i cugini: **Mariarosa**, **Carlo** e **Franca Vitale**, **Eugenio Baralioni**, **Bianca Loro**. I funerali lunedì 5 dicembre alle ore 10,30 nella parrocchia San Ulderico di Ivrea.

**Albano Vercellese**, 4 dicembre 1994.

Improvvisamente è mancata

**Domenica Drovetti ved. maresciallo Selta**

anni 78

L'annunciano il fratello **Domenico**, cognata, nipoti e parenti tutti. Funerali in Barbania martedì 6 dicembre alle ore 15 partendo dalla propria abitazione.

**Ciriè**, 3 dicembre 1994.

E' mancato

**Domenico Riccardi (Minot)**

anni 84

Lo annunciano la moglie **Apollonia**, figli **Giuseppe** e **Franco**, nuore, sorella, nipoti e parenti tutti. Funerali in Rivoli lunedì 5 c.m. ore 15 chiesa M. Ausiliatrice (piazza Cavalieri).

**Rivoli**, 3 dicembre 1994.

Dopo una vita dedicata al lavoro ed alla famiglia è mancato il pittore

**Giovanni Ughetti**

anni 72

Ne danno il doloroso annuncio: la moglie **Delia Tonda**, i figli: **Guido** con **Maria Grazia**, **Evita** con il marito **Giorgio**, l'adorato **Dario**, parenti tutti. Un particolare ringraziamento ai medici Garino e Zanini delle Molinette, Lussiana di Giaveno. Funerali in Giaveno parrocchia S. Lorenzo lunedì 5 ore 14. Non fiori ma opere di bene.

**Giaveno**, 4 dicembre 1994.

**Rina**, **Antonio**, **Paola**, **Giovanni** abbracciano con affetto Delia, Guido, Evita e Giorgio.

Nel cuore il commosso ricordo di un amico leale e generoso. **Franca** con **Nino** e **Livia.**

**Gino** e **Lina** partecipano commossi al dolore della famiglia.

Resterai sempre con noi e insieme staremo nelle braccia del Signore

**Gabriele Bettin**

anni 44

Lo annunciano a funerali avvenuti la moglie **Franca**, il figlio **Davide**, la mamma **Rosa**, sorella, fratelli e parenti tutti.

**Torino**, 1 dicembre 1994.

**Wanda** e **Piero** si stringono con affetto a Franca e Davide.

**Lina Miglietta**, **Giorgio** e **Marisa Sarno** e famiglia partecipano al dolore di Franca e famiglia.

E' mancato all'affetto dei suoi

**Piero Chiusano**

Ne danno il triste annuncio la moglie **Maria**, i nipoti **Marino** e **Carla**, parenti tutti. Funerali lunedì 5 ore 8 dalla abitazione via Leoncavallo 57, ore 8,15 parrocchia Gesù Operaio.

**Torino**, 2 dicembre 1994.

Ha raggiunto i suoi cari la nonna di **Oscar**

**Elide Caleri ved. Marchesin**

anni 89

L'annunciano la nuora **Rita** e **Giuseppe**, parenti tutti. Funerali martedì 6 dicembre ore 11,45 parrocchia Nostra Signora della Pace.

**Torino**, 2 dicembre 1994.

**(Continua a pag. 13)**

E i sindacati passano al contrattacco dopo il referendum choc sul «sabato lavorativo»

# «Quel no da Termoli è stata una follia»

*Baretta: «Torneremo nelle assemblee»*
*A Torino: 400 posti noi li vorremmo*

**ROMA.** Termoli ormai è un caso. Il 65 per cento dei lavoratori dello stabilimento Fiat ha bocciato un accordo che prevede l'assunzione di 400 lavoratori e investimenti per 400 miliardi. Il biglietto da pagare: lavorare il sabato ed effettuare un riposo compensativo in un giorno da lunedì a venerdì.

La Fiat aveva chiesto un maggior impegno da parte delle maestranze per far fronte a un successo di mercato, quello della Punto, al di sopra persino delle aspettative dell'azienda. La bocciatura dell'accordo da parte dei lavoratori equivale ora a una sfiducia nei confronti di Fim-Cisl, Fiom-Cgil e Uilm-Uil che avevano sottoscritto l'accordo vantandone i meriti. Dopo cinque anni, i sindacati confederali dei metalmeccanici erano soddisfatti perché erano riusciti a sottoscrivere un'intesa che avrebbe permesso nuove assunzioni nell'industria e che avrebbe permesso a un'area del Sud, quella di Termoli, di decollare e di porsi in competizione, come qualità e quantità, a livello europeo.

Ma la situazione non è semplice. Il vescovo di Termoli, Umberto D'Ambrosio, critica la posizione dei lavoratori che hanno bocciato l'accordo e parla di una scelta che non si può accettare a cuor leggero» e di un trionfo dell'«egoismo e della la miopia». Ma poi c'è anche il vescovo di Trivento, provincia di Campobasso, monsignor Antonio Santucci, che afferma che «se i dipendenti avessero approvato l'accordo, le loro famiglie si sarebbero sfasciate». Però in Italia, secondo una ricerca dell'Istat, il 62% circa degli occupati lavora anche nel sesto giorno della settimana, che non è festa cattolica.

Pier Paolo Baretta, responsabile nazionale auto della Fim, afferma: «Prendiamo atto di questo voto, anche se il referendum si è svolto in un clima difficile perché la Cisnal ha creato un clima di intimidazione, violando i principi della democrazia. Ora andremo in assemblea per discutere con i lavoratori questa scelta». Baretta, però i tempi sono ristretti. «Lo faremo entro la prossima settimana. Oggi nessuno può cantare vittoria, neanche chi ha votato contro l'accordo. La sfida per l'occupazione non può essere persa e nei prossimi giorni occorre ritornare a discutere, a tutti i livelli, per evitare che la Fiat abbandoni Termoli e l'Italia».

Scende in campo anche Pietro Larizza, segretario nazionale della Uil: «Bisogna evitare che ci sia l'egoismo di chi lavora che crea un danno al bisogno di chi sta fuori dal lavoro. A Termoli bisogna ridiscutere con i lavoratori perché sono certo che da una discussione di merito, nella quale appunto il problema lavoro deve essere messo al primo posto, si troverà una soluzione. Lunedì i leader dei metalmeccanici andranno a Termoli per parlare di questo con i lavoratori».

Secondo Susanna Camusso, responsabile nazionale auto della Fiom, l'unica possibilità per risolvere questa situazione è quella di «spiegare il senso dell'intesa ai lavoratori, ottenendo così il loro consenso e riaprire il dialogo con la Fiat». A questo proposito, ha detto Camusso, ci sarà prima una riunione con le rappresentanze sindacali unitarie e poi un'assemblea con i lavoratori. L'idea prospettata dalla Fiat di andare all'estero è una provocazione inaccettabile. Comunque tenteremo di riaprire il dialogo».

Se però lo strappo non verrà ricucito, è ormai certo che la produzione dei nuovi motori Fire 16 valvole verrà spostata a Torino. E Mirafiori sarà lieta di accogliere 400 nuovi posti di lavoro. «Credo sia necessaria una pausa di riflessione - dice Vincenzo Scudiere, segretario generale della Camera del lavoro torinese - affinché i lavoratori di Termoli possano riflettere sul loro no. Soprattutto al Sud è sempre sbagliato respingere accordi che prevedono assunzioni. Ma se continueranno a sostenere quella posizione - aggiunge il segretario della Camera del Lavoro - Torino non potrebbe che accogliere positivamente i nuovi posti di lavoro o il rientro anticipato di lavoratori ancora cassintegrati».

**[e. bac.]**

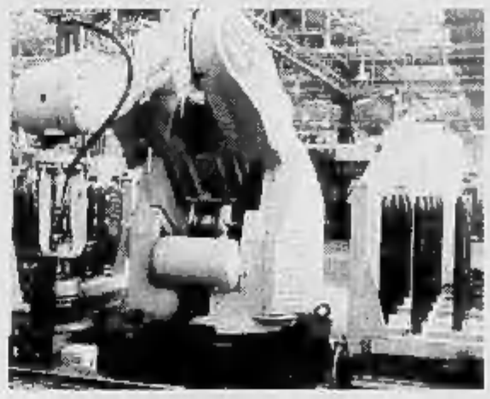

Stabilimento Fiat Auto di Termoli: in forse la produzione dei nuovi motori Fire 16 valvole e 400 nuovi posti di lavoro

## La Fiat: «Tempi stretti»

*Magnabosco: se non li faremo lì produrremo i motori a Torino*

**TORINO.** La Fiat il giorno dopo. Passata la sorpresa causata dalla bocciatura dell'accordo sul sabato lavorativo a Termoli, che cosa pensa di fare l'azienda, quali iniziative intraprenderà? Maurizio Magnabosco, responsabile del personale e dell'organizzazione di Fiat Auto, fa il punto della situazione dopo il no dei lavoratori abruzzesi all'accordo tra sindacati e azienda.

**Dottor Magnabosco, il no dei lavoratori di Termoli ha sorpreso tutti e quindi anche voi. Secondo lei, quali sono state le cause che hanno determinato questo rifiuto?**

«La verità è che il referendum è stato fatto senza una vera discussione, senza un'assemblea che chiarisse i termini dell'accordo».

**I sindacati non hanno informato i lavoratori?**

«No, un attimo: i sindacati non sono riusciti a discutere con i lavoratori i termini della questione».

**E perché?**

«Perché di fatto l'assemblea è stata pesantemente disturbata e si è svolta una discussione caotica nel giro di pochi minuti. Di conseguenza i sindacati hanno deciso di far svolgere le votazioni alcuni giorni dopo».

**Ma questo non è bastato a modificare l'orientamento della maggioranza degli operai.**

«Non è bastato perché c'è stata una scarsa conoscenza dei termini dell'accordo. C'è stata anche una propaganda demagogica da parte di alcune organizzazioni sindacali, sembrava quasi che fossimo la tipica azienda che sfrutta la gente. In realtà forse pochi sanno che nell'accordo è previsto che chi lavora il sabato non lavora sei giorni su sette, ma cinque perché ha diritto a un riposo compensativo».

**Sindacato debole, quindi?**

«Il sindacato ha portato avanti con coerenza una linea che prevede una maggiore occupazione».

**E ora che cosa succede, sembra che i tempi per la produzione del motore Fire a 16 valvole per la Punto siano abbastanza stretti.**

«Per noi i tempi sono già scaduti. Dal primo gennaio dobbiamo partire con questo nuovo orario».

**Se non a Termoli, dove?**

«Alla Meccanica di Mirafiori. Non c'è più tempo, se qualcuno ha ancora qualcosa da dire lo dica subito: oggi o domani».

**La Cisnal sembra pentita di aver cavalcato la protesta contro questo accordo, voi che cosa ne pensate?**

«Abbiamo l'impressione che i sindacalisti della Cisnal ora si sentano sulle spalle un peso enorme e che siano preoccupati delle reazioni suscitate da questa bocciatura. Del resto, hanno instaurato un clima di intimidazione che ha di fatto impedito una presa di coscienza da parte dei dipendenti».

Maurizio Magnabosco

**I termini dell'accordo si possono ridiscutere?**

«No. Non è possibile scendere a compromessi e non c'è più nulla da negoziare».

**Produzione a Mirafiori dei motori Fire a 16 valvole dunque, però voi avete anche fatto balenare l'ipotesi della Polonia. Che cosa c'è di vero?**

«Di vero c'è che alcune parti meccaniche potrebbero essere prodotte in Polonia, forma restando la produzione dei motori a Torino».

**Era necessario questo accordo su Termoli?**

«Indispensabile. La Punto sul mercato sta andando a gonfie vele, persino oltre le nostre previsioni».

**Che cosa succederà nei prossimi giorni?**

«Il problema è del sindacato. Noi aspettiamo, ma non abbiamo molto tempo».

**Entro quanto tempo siete disposti ad attendere?**

«Entro zero».

**Enzo Bacarani**

POLEMICHE

**UN VOTO CHE SCOTTA**

# La città contro i «ribelli»

*Vescovo e sindaco: «Una scelta cieca»*

**TERMOLI**
DAL NOSTRO INVIATO

L'appuntamento è per stamane, davanti allo stabilimento nella piana della zona industriale, dove i bassi fabbricati occhieggiano l'autostrada e la curva del mare. Un comitato spontaneo si è subito saldato fra dipendenti della fabbrica, tute blu e colletti bianchi ben mescolati, e gli studenti, le autorità locali per cercare di disinnescare l'effetto dirompente del referendum tra i lavoratori che ha clamorosamente «bocciato» l'intesa già siglata fra l'azienda e i sindacati. Perché quel «no» pronunciato da 1600 dipendenti contro quasi 900 rischia di far suonare le campane a morto per lo stabilimento molisano in un futuro non lontano.

Non si parla d'altro in città. In centro, dopo il derby calcistico, c'è la consueta animazione del sabato pomeriggio, il fitto passeggio su via Nazionale, i crocchi dei moltissimi giovani, le famiglie che s'attardano davanti alle vetrine illuminate da cui traspare un certo benessere. Il turismo, la pesca e poi l'industria hanno dato a questa zona una discreta opulenza economica, quale non si registra mediamente nel Molise che annovera quarantamila disoccupati. Eppure, fra la gente si colgono adesso scampoli di conversazione dai toni preoccupati, «declino», «cassa integrazione», «trasferimento delle lavorazioni».

Il giornalaio della stazione si rammarica: «E' una vergogna, con la disoccupazione che c'è qui attorno rifiutare quattrocento posti di lavoro. Un po' di benessere ha dato alla testa a certa gente». E al Bar Centrale gli fa eco un pensionato, Mario Daddario: «Hanno sbagliato a rifiutare, è drammatico quello che hanno fatto. Non si può lasciare sparire una fabbrica, mica ne spunta un'altra subito dopo. Forse i lavoratori perdevano qualcosa nel salario, ma assicuravano lo sviluppo e tanti posti nuovi per i giovani».

Per cercare di capire di più, martedì arriverà qui di volata il leader della Fiom, Claudio Sabattini. E gli altri esponenti dei metalmeccanici Cisl e Uil lo seguiranno a ruota, nel tentativo di rimettere a posto i cocci, per spegnere quella micidiale miccia innescata dalla Cisnal sulle incomprensioni e il malcontento della base.

Nel quartiere periferico delle «Case Fiat» c'è amarezza fra i lavoratori che hanno votato contro l'accordo. Si sentono incompresi: «Non abbiamo detto no alle nuove assunzioni e allo sviluppo dello stabilimento - sostiene Giuseppe Orlando, uno dei dirigenti Cisnal -. Abbiamo rifiutato l'imposizione del nuovo orario di lavoro, con il sabato e la domenica lavorativi». In realtà, l'accordo per la modifica dell'organizzazione a Termoli includeva da un lato il sabato nella normale turnazione d'orario (mentre ora è in straordinario) e sull'altro piatto della bilancia 400 miliardi d'investimento per dare ulteriore slancio allo stabilimento e 400 assunzioni per la lavorazione del nuovo motore Fire a sedici valvole, il motore del futuro.

Claudio Sabattini, leader Fiom

L'obiettivo dell'azienda era fare di Termoli «lo stabilimento più grande e competitivo per i motori in Europa».

Di fronte alla prospettiva di un declassamento della fabbrica, il sindaco di Termoli Remo Di Giandomenico si ribella: «Il risultato dimostra uno stato di confusione estrema. Anzi secondo me nasce da un equivoco di comprensione da parte dei lavoratori, perché i sacrifici che sono stati richiesti oggi vengono ricompensati dall'avvenire più sicuro dello stabilimento». Il presidente della Regione, Giovanni Di Giandomenico, fratello del sindaco, è ancora più lapidario: «E' stato un gesto di pura follia, dobbiamo fare di tutto per riallacciare il negoziato». E sulla stessa lunghezza d'onda si unisce da Campobasso Giorgio Lalli, presidente dell'Assindustria: «E' una catastrofe per la nostra economia».

Anche il vescovo di Termoli, Domenico D'Ambrosio esprime la sua «preoccupazione per un risultato che crea scontri e tensioni fra i lavoratori. Non riesco a capirne le motivazioni, anche quelle pretestuose sul sabato e domenica. La realtà è che non si sono voluti dare prospettive di lavoro a 400 giovani e si è voluto sconfessare il sindacato».

Già, masticano amaro nella sede della Fiom-Cgil davanti a quella che è una bruciante sconfitta. Ruggero Nobile, dirigente del sindacato da vent'anni, che si è preso insulti e accuse di tradimento, riconosce a denti stretti: «Per noi è valido il voto dei lavoratori. Ma da questa storia ne usciamo tutti sconfitti, noi sindacalisti e i lavoratori. E pensare che erano arrivate già 4300 domande di giovani per quei 400 posti. L'unica via d'uscita è riaprire il confronto con i lavoratori». Di qui, la missione di soccorso in extremis dei leader nazionali.

Ma anche alla Cisnal, tutto sommato, puntano a rientrare in trattativa, modulando l'orario con un recupero salariale. «Non vogliamo farci sfuggire quest'occasione» riconosce tardivamente la Cisnal.

**Paolo Patruno**

INTERVISTA

**NOBILIA, CAPO DEI RIBELLI**

# «Non possono più ignorarci»

*La Cisnal: in fabbrica abbiamo vinto noi*

**ROMA**

NON mi faccia domande troppo specifiche, non potrei rispondere. Se com'è: questa storia noi della Cisnal l'abbiamo appresa dai giornali». Mauro Nobilia - segretario generale del sindacato «di destra» - non smette neanche per un attimo di fare la sua politica: in questo caso, lamentare l'esclusione della sua organizzazione dal tavolo delle trattative con la Fiat a Termoli. Nobilia vuol far capire chiaro e tondo che, d'ora in avanti, la Cisnal non mancherà mai di far sentire il suo peso, anche a costo di impallinare gli accordi firmati dall'odiato «triplice».

**Insomma, Nobilia, la Cisnal si assume la responsabilità morale di aver boicottato un accordo che avrebbe dato 400 posti di lavoro all'Abruzzo?**

«Ma cosa sta dicendo? Se neanche ci hanno messi al corrente dei contenuti dell'accordo!».

**Ma tutti sanno che sono stati i suoi uomini, a Termoli, a guidare il fronte del no...**

«La Cisnal a Termoli è forte, sì: abbiamo tra il 20 e il 25% degli iscritti. Ma contro l'accordo ha votato il 65% delle maestranze. Gente alla quale quei patti non sono piaciuti».

**Ma dicono che però tra le vostre file ci siano i veri leader sindacali dello stabilimento...**

«I nostri colleghi sono bravi e s'impegnano, ma a costo di denigrarli le ripeto: non sono leader più di altri sindacalisti. Contano i numeri, quelli che le ho detto».

**Intanto siete stati determinanti per la bocciatura dell'intesa. Perché? Proprio non volete il lavoro di sabato?**

«Noi non abbiamo nessun pregiudizio contro il lavoro di sabato, nessun pregiudizio da welfare stato scandinavo, per carità: sarebbe un lusso che, di questi tempi, nessuno può permettersi. Ma nessuno ci ha parlato dell'accordo, perché avremmo dovuto approvarlo? Va verificato in dettaglio: questa nuova produzione, ad esempio, è stabile nel tempo? O è solo un contentino?».

**Ammetterà che è stata sprecata una grossa occasione occupazionale...**

«Ma scusi, perché tutta questa furia? Un referendum boccia un accordo? Benissimo, i firmatari ne riparlano tra loro, coinvolgono nel confronto le parti che avevano escluso, rivedono i dettagli con l'azienda e infine - tutti insieme - rispiegano meglio alla base i termini della questione. Dopo di che, se l'accordo è buono, verrà approvato. Se no, bocciato di nuovo: questa è la democrazia. Non è d'accordo?».

**Questa sua analisi può suggerire un'altra interpretazione, un messaggio cifrato alla Fiat: che cioè, se non sarete coinvolti nelle trattative, a Termoli non farete passare più nemmeno un accordo.**

«Sarebbe una simpatica conclusione, che gratificherebbe la nostra organizzazione. Ma sarebbe riduttivo: siamo molto forti anche in molti altri stabilimenti. Lo sa qual è stato l'errore della Fiat e dell'Unione industriale? Sottovalutarci. Però, stia attento».

**A cosa?**

«Più che una vittoria nostra, questa è stata una sconfitta della Triplice. Se non riescono a far votare compatti i loro iscritti...».

**Ma, insomma: le pare bello che i suoi abbiano bocciato un accordo così importante solo per affermare il loro potere?**

«Se a un soggetto collettivo come siamo noi si precludono tutte le altre strade, non gliene resta che una. Sono vent'anni che la Cisnal è esclusa dalle grandi trattative: è storia. Una storia sbagliata, che deve finire».

**E allora?**

«La nostra organizzazione ha già un suo rapporto strutturato con la Fiat. Spero che l'azienda lo sappia apprezzare fino in fondo, si ponga il problema di farlo. Io me lo sono posto».

**E a Termoli cosa accadrà?**

«Le ripeto, non abbiamo preclusioni contro il lavoro di sabato, a patto che le contropartite siano sicure. La vicenda arriverà alla segreteria nazionale tra pochi giorni, ma ne occuperò io stesso. Se sarà il caso andrò a Termoli. Spero, per il bene dell'occupazione, che si possa ricucire».

**Sergio Luciano**

Mauro Nobilia, leader Cisnal

# La task-force dà l'Sos Sud

*«Un giovane su due è disoccupato la ripresa crea posti solo al Nord»*

**ROMA.** Un giovane su due, che abiti da Roma in giù, è senza lavoro. La percentuale è doppia rispetto al Centro-Nord dove comunque è gravissima (tra il 15 e il 25% di disoccupati al di sotto dei 29 anni). L'occupazione per i giovani si sta trasformando da problema a vero dramma sociale, e la ripresa economica non ha ancora minimamente contribuito a risolverlo.

Gianfranco Borghini, ex sindaco di Milano e da due anni responsabile della task force sull'occupazione giovanile di Palazzo Chigi, ieri ha rinnovato l'allarme, dal momento che il problema sembra accentuarsi: «La media italiana di ragazzi senza lavoro supera ampiamente quella europea, e al Sud la situazione sta precipitando. Quelli che abbiamo in mano sono dati molto pesanti. O le parti sociali si mettono d'accordo per introdurre una flessibilità reale, che consenta assunzioni a tempo determinato, parziale o altro, senza la garanzia del posto fisso, oppure non se ne esce. Serve un'intesa - dice Borghini - o al più presto. Inutile farsi illusioni: la ripresa che soffia da Nord, al Sud non decolla ancora, e comunque non può portare posti di lavoro in tempi brevi». Borghini fa dunque appello ai sindacati perché promuovano un rapido cambiamento delle regole di assunzione e, in pratica, introducano reali criteri di flessibilità: «In realtà - dice - il mercato del lavoro è troppo rigido. Con l'inizio del '95 si rischia di far pagare ai più giovani quello che è successo negli anni scorsi, quando grazie agli ammortizzatori sociali la fascia centrale della forza lavoro è stata difesa. Un'intesa tra governo, sindacati e imprenditori deve avere l'intento non di tutelare i lavoratori, ma di introdurli nel mondo della produzione. Il caso Termoli dimostra che senza questi elementi non può esserci sviluppo futuro».

**[r. mas.]**

Ancora cortei a Bari. L'Osservatore: troppe strumentalizzazioni

# «I ragazzi paghino i danni»

## *Occupazioni, Fiori contro D'Onofrio*

**ROMA.** «Chi rompe, paga». Publio Fiori, ministro dei Trasporti, ha preso alla lettera questo vecchio proverbio popolare ed è tornato alla carica del movimento studentesco. Fiori ha preso carta e penna e ha scritto al procuratore generale della Corte dei Conti chiedendo che sia accertatato l'ammontare dei danni causati alle scuole durante le occupazioni e le autogestioni e che vengano individuate le responsabilità «sia di coloro che li hanno direttamente prodotti, sia di coloro che con comportamenti omissivi non li hanno impediti». Va giù duro il ministro: «Gli studenti devono capire che fare danni è illegale. Dobbiamo bloccare il tentativo di legittimare il vandalismo politico».

Fiori se la prende anche con «il mondo politico» dove c'è «la tendenza ad essere permissivi con i giovani per accattivarsi la loro simpatia. E qui si commette un duplice errore. Uno morale: cioè si rischia di ripetere l'esperienza dei "cattivi maestri" educandoli alla sovversione. L'altro motivo è la stupidità: i giovani non danno il loro consenso a chi cerca di "prostituirsi" pur di non contraddirli». Ma chi sono i colpevoli? «Tutti quelli che non sono intervenuti anche se erano autorizzati a farlo. Si va dai presidi alle procure delle repubbliche locali e si finisce anche ad alcuni ministri che per ragioni politiche non sono intervenuti».

Ma a quali sono i ministri a cui si riferisce Fiori? Il responsabile dei Trasporti non fa nomi ma dalla replica polemica di D'Onofrio si capisce come il ministro dell'Istruzione si sia sentito tirato in ballo. Così D'Onofrio ha deciso di riferire al prossimo consiglio sulla situazione scolastica. Ma che cosa dirà? Lui fa sapere di ritenere necessario «trovare una spiegazione ai 130 anni di politica scolastica, caratterizzati da realizzazioni di grande livello e di attività di basso valore. Questo è il risultato dell'omissione alla quale il governo di un Paese civile ha il dovere di porre rimedio, ma con la pulizia, non con la polizia». Poi la sottolineatura: «Servono - dice - non tanto fiori, ma opere di bene».

**«IL MANIFESTO»**

### *I Cobas lo contestano*

**ROMA.** E alla fine anche i giornalisti comunisti del *Manifesto* hanno dovuto subire la contestazione da «sinistra». Venerdì alla fine del corteo di Cobas, centri sociali e studenti un continuo di persone hanno occupato la redazione del giornale. Il motivo? Ai manifestanti non è piaciuta la copertina che commentava l'accordo tra Governo e sindacati: una foto di pensionati e la scritta bravi. Così al grido di «venduti alla Cgil» o di «Il Manifesto è come l'Unità, la lotta di classe non la fa» sono stati contestati i giornalisti. Qualcuno ha anche bruciato copie del giornale. Poi c'è stata un assemblea di «chiarimento» ma alla fine Cobas e Manifesto sono rimasti divisi. (m. tr.)

Dunque la «colomba» D'Onofrio torna a scontrarsi con il «falco» Fiori. Da una parte la linea del dialogo con il movimento degli studenti - mercoledì ci sarà al Senato l'audizione di sei organizzazioni giovanili - dall'altra quella del muro contro muro. Una linea che Fiori giustifica così: «Io chiedo che venga applicata la Costituzione. Se questo significa essere un falco, allora io sono un falco». Immancabili le polemiche anche perché Fiori sceglie sempre per le sue «uscite» i momenti di più alta tensione fra movimento e polizia. La prima - la richiesta di sgombero delle scuole (anche se il ministro afferma di non averlo mai richiesto) - è avvenuta subito dopo gli incidenti di Napoli. La domanda per i risarcimenti è arrivata dopo gli scontri di Bari. Casualità? Lui risponde così: «Con l'inerzia non facciamo certo un bel servizio agli studenti. Devono capire che non c'è spazio per l'illegalità». Intanto proprio nel capoluogo pugliese si è svolta ieri mattina una nuova manifestazione di studenti per protestare contro la «repressione poliziesca».

Hanno sfilato in circa duemila, senza incidenti. Slogan contro la polizia, contro Berlusconi. Gli stessi gridati l'altro giorno dagli studenti «antagonisti», l'ala dura.

Publio Fiori

E il cambiamento di toni - e forse di politica - del movimento preoccupa l'*Osservatore Romano*: «Abbiamo seguito con attenzione la mobilitazione di questi giorni, abbiamo cercato di capirne gli aspetti positivi e propositivi. Ma ora che gli studenti manifestano per altri motivi ci chiediamo quanta colpevole strumentalizzazione ci sia dietro le pur legittime richieste dei giovani».

**Maurizio Tropeano**

DALLA PRIMA PAGINA

### LE LUCI SEMPRE ACCESE

giorni la settimana anziché cinque, o comunque di lavorare sempre al sabato. Ma le cose non stanno affatto così. L'azienda ha chiesto in realtà ai lavoratori di includere anche il sabato tra quelli considerati normali giorni lavorativi, al fine di accrescere il livello di utilizzazione degli impianti, proponendo altresì a ciascuno di loro di scegliere come secondo giorno libero un altro giorno della settimana (che non è detto debba essere sempre lo stesso), oppure di lavorare sei giorni per due settimane, e soltanto tre giorni la terza. Con questa nuova organizzazione dell'orario ciascun lavoratore continuerebbe dunque a lavorare in media cinque giorni alla settimana, ma il secondo giorno libero verrebbe a coincidere soltanto ogni tre settimane con il sabato.

Lo scenario appare quindi più complicato, perché non si tratta semplicemente di lavorare un giorno in più, ma di cominciare a lavorare in un modo scandito, nell'arco delle settimane e dei mesi, da tempi profondamente diversi. Disporre di un secondo giorno libero nella settimana, che non è più per definizione contiguo alla domenica o può anche essere diverso da una settimana all'altra; oppure avere quattro giorni liberi tutti insieme ogni terza settimana, mentre nelle prime due si ha soltanto la domenica libera, comporta una riorganizzazione considerevole della propria vita personale e familiare. Ma sarebbe sbagliato considerare di per sé il nuovo tipo di organizzazione del tempo di lavoro come anormale o artificioso, mentre il fatidico modulo «5 per 8», fisso e immutabile attraverso le generazioni sarebbe l'orario normale e fisiologico. Di fatto il modulo «5 per 8» è stato un'invenzione storica relativamente recente, prodotta da un modello di industria per il quale era indispensabile ma che ora sta scomparendo, e che ha interessato per alcuni decenni non più di una minoranza della popolazione: di certo non i contadini, gli artigiani, i professionisti, gli autisti dei tir o mille altri mestieri. Il guaio è che intorno a tale modulo si è costruita un'intera organizzazione sociale, dalla scuola ai trasporti, dagli orari dei negozi a quelli degli spettacoli. E questa è una delle due ragioni che rendono particolarmente indicativa la vicenda di Termoli, molto più di quanto non sarebbe la banale richiesta di lavorare un giorno in più da parte di un'azienda che tira. Non è infatti pensabile che riorganizzazioni diffuse degli orari di lavoro nell'industria e nei servizi si possano attuare senza che forme di riorganizzazione complementari di gran parte della vita sociale siano introdotte alla loro volta, più o meno gradualmente, ma certo non un secolo dopo.

V'è però un'altra ragione che rende emblematica la vicenda di Termoli, e consiglia di non ridurla ad uno scontro contingente tra esigenze di una singola azienda e un gruppo di lavoratori affezionati alle proprie abitudini. Richieste di organizzare diversamente gli orari di lavoro ed il ciclo produttivo, anche più radicali di quella fatta dalla Fiat a Termoli, sono difatti destinate a moltiplicarsi in tutti i settori produttivi, e già lo sono in molte parti d'Europa. In parte ciò avviene per motivi tecnologici: fermare verso sera uno stabilimento, ma anche una rete di computer, una centrale energetica, un sistema integrato di trasporti, per farlo poi ripartire a freddo il mattino dopo, comporta costi, inconvenienti e rischi non più sopportabili. Ma in parte ciò avviene anche per motivi legati al fatto che ormai il lavoratore di Termoli, al pari di quello di Torino, di Prato o di Taranto, non compete più soltanto con altri lavoratori italiani od europei: si trova in competizione ad ogni ora, letteralmente, con lavoratori sudcoreani e filippini, brasiliani e canadesi, e di cento altri Paesi. Il mondo nel quale il lavoro seguiva placidamente la linea del sole e della notte, il che permetteva a ciascuno di sapere che mentre lui o lei lavoravano gli altri dormivano, non esiste più. Le luci sono sempre accese, dappertutto. E questo mondo perennemente attivo richiede a tutti innovazioni del modo di vivere e di lavorare senza le quali i nostri figli ci chiederanno se abbiamo davvero capito quello che stava succedendo.

**Luciano Gallino**

IL CASO

**CIBO E POLITICA**

A Torino menù con piatti tipici del fascismo. L'arredamento è in stile

# Apre l'osteria del «Ventennio»

## *I nostalgici mangiano la torta di nonna Rachele*

**TORINO.** Antipasti: bruschetta all'Ardito, prosciutto al Pugnale; primo: pappardelle alla Farinacci; secondo: roast-beef alla Perfida Albione; dolce: tiramelosù del Balilla o torta di nonno Rachele. E' uno dei menù che, dopo l'inaugurazione di ieri sera, si può gustare nel ristorante «Al vecchio nostalgico», a due passi dalla stazione di Torino Porta Nuova.

L'idea, tra autoironia e affare, è venuta ad un gruppo di amici della destra subalpina, i quali, anche se Gianfranco Fini ha appena annunciato al «Financial Times» di essere postfascista, non vogliono rinnegare le origini. «Le "storicizzazione", ossia le facciamo diventare immagini della storia e non più della politica», affermano i gestori. Anche se dai muri occhieggiano le foto di Mussolini all'inaugurazione di via Roma con lo striscione che inneggia: «Viva il Duce». Anche se dall'intonaco sbrecciato ad arte di fronte all'ingresso traspare lo slogan: «Credere, obbedire, combattere». Solo immagine? «Sono un "affresco d'ambiente"», spiegano i proprietari. Poi offrono vino «Nero», reclamizzano l'Italia autarchica («Acquista prodotti italiani», impone un manifesto), ricordano che il cesso non è una «toilette», ma la «ritirata».

«Con questo ristorante - dicono Michele Ciocia e Emanuele Perotti, gestore e uno dei soci dell'impresa - vogliamo "fare tendenza". Chi verrà da noi potrà mangiare e bere in serenità, come un tempo alla birreria Mazzini. Ci andavamo pur sapendo che i proprietari erano simpatizzanti del pci. Parlavamo di politica, scherzavamo. Qui avverrà la stessa cosa».

«Al vecchio nostalgico»

Con una sola differenza: alle birreria Mazzini - Anni 60-70 - non c'erano «inni alla sinistra». Invece in questa trattoria tutto s'ispira al Ventennio. Persino il caffè corretto anice che piaceva tanto a Starace.

Un tuffo nel passato? I gestori: «Noi lo definiremmo un ritorno. Ma, tranquilli, soltanto da un punto di vista "sentimentale". Vogliamo che qui la gente mangi bene e beva meglio, nella serena libertà di pensiero che il Paese ha saputo riconquistare».

Quando facciamo notare la contraddizione, ossia che per una buona parte degli italiani la vittoria della destra alle elezioni di marzo non è stata né una riconquista» né una «riconquista», i promotori dell'iniziativa sorridono. «E' vero - ammettono - il Paese sta vivendo un momento emozionante e questo è il posto giusto per incontrarsi, parlarne e, chissà, finalmente capirsi».

Così tra futurismo, avanguardismo e un pochino di «kitsch», Torino inventa una «nuova destra»: quella da consumare a pranzo o a cena. Come i manicaretti.

**Giuseppe Sangiorgio**

Palermo, blitz della polizia nella villa del boss latitante. Arrestato il luogotenente

# Falcone e Pecorelli, in cella il killer

## *Preso La Barbera, l'uomo di Riina*

**PALERMO**
DAL NOSTRO CORRISPONDENTE

Accusato di essere uno degli assassini della strage di Capaci, dell'eurodeputato Salvo Lima, del giornalista Mino Pecorelli e di chissà quanti altri, il boss Michelangelo La Barbera, 51 anni, detto Angelo, è stato catturato alle 4,30 di ieri nel suo covo. E' un corleonese di ferro, uno dei più risoluti yes-man di Totò Riina. La polizia per scovarlo ha fatto le cose in grande. Lo ha sorpreso nel villino in cui La Barbera, indicato dai pentiti come «padrino» del mandamento Boccadifalco e vice del più importante di «Palermo centro» stava dormendo profondamente. Accanto a lui, disarmato, il fidatissimo Giovanni Buscemi che dovrà rispondere di favoreggiamento insieme con Luigi Costa proprietario del villino pure finito all'Ucciardone con la stessa accusa. Il piano per la cattura era stato preparato per tre settimane nel più assoluto segreto dal questore Arnaldo La Barbera, dal capo della Criminalpol per la Sicilia occidentale Santi Giuffrè e dal dirigente la Squadra Mobile Luigi Savina. Due giorni fa si è passati alla fase operativa dopo che da una settimana per dieci giorni e dieci notti una ventina di poliziotti con i più bizzarri travestimenti avevano sorvegliato la villetta tra la borgata Boccadifalco e il villaggio di San Martino delle Scale a 15 chilometri dal centro, immerso in una pineta un tempo lussureggiante e ora decimata dagli incendi dolosi appiccati durante l'estate. Erano stati alcuni parenti del boss e del suo guardaspalle, portando loro cibo, indumenti e giornali, a dare nell'occhio e a far concentrare sulla villetta l'attenzione degli inquirenti. Quattro squadre composte da 30 uomini ciascuna in assetto di guerra, cani addestrati, insomma l'aria delle grandi occasioni per il piano «La Barbera».

Quattro potenti riflettori montati sull'elicottero che è sbucato all'improvviso da una collinetta hanno gettato fasci di luce sul villino immerso nell'oscurità. La parola d'ordine «alle 4,30 alla porta» è stata eseguita al millesimo di secondo. Gli agenti hanno abbattuto la porta d'ingresso. La Barbera e Buscemi non hanno neppure accennato la minima resistenza.

In Questura, alle 11, conferenza stampa dei poliziotti con il procuratore della Repubblica Gian Carlo Caselli e il suo aggiunto Guido Lo Forte. E Caselli ha tenuto a far risaltare che «fonti probatorie esterne a Cosa nostra offrirebbero un riscontro alle dichiarazioni di Tommaso Buscetta il quale apprese da Stefano Bontade che Pecorelli doveva essere ucciso per fare un favore agli esattori Nino e Ignazio Salvo».

**Antonio Ravidà**

RETROSCENA

### L'UOMO DEL TERRORE

In alto il boss La Barbera. A destra un'immagine della strage di Capaci. A sinistra Mino Pecorelli

Fu il pentito Buscetta ad accusarlo del delitto del giornalista di «Op»

# Una carriera costruita sul sangue

## *La sua ferocia al servizio di Cosa Nostra*

**ROMA**

MINO Pecorelli, ma non solo. Ci sono tanti altri cadaveri nella carriera criminale di Michelangelo La Barbera, 53 anni vissuti in gran parte agli ordini di Cosa Nostra. Giovanni Giordano detto «Gianni u' napulitanu», per esempio, fu ammazzato perché ritenuto responsabile dell'arresto del boss Bernardo Brusca. Fu strangolato davanti a Totò Riina nella casa dove vivevano La Barbera e Giovanni Buscemi, l'altro mafioso catturato ieri dalla polizia, da Mariuccio Brusca; Balduccio Di Maggio (il pentito che ha raccontato ai giudici questa storia) gli teneva le gambe, e Buscemi lo schiacciava con un piede. Il cadavere fu gettato nell'acido solforico; a svuotare il fusto, provvidero La Barbera e Buscemi. Era il gennaio del 1986.

La Barbera e Buscemi dovevano formare una coppia di assassini ben affiatata se quasi nove anni dopo, ieri mattina, gli uomini della Criminalpol li hanno stanati ancora insieme, in una casa alle porte di Palermo, nella stessa zona dove fu ammazzato Giovanni Giordano. Un'operazione che ha tolto alla «cupola» mafiosa un altro dei suoi componenti, ma soprattutto ha portato in carcere un killer mafioso di provata fede ed esperienza come. Michelangelo La Barbera, che prima ha militato nelle cosche di Bontate e Inzerillo e poi si è riciclato tra i corleonesi di Riina.

Killer di omicidi eccellenti, come quello del giornalista Mino Pecorelli, se è vero quanto hanno detto i pentiti della «banda della Magliana». E testimone di incontri presunti ma - se veri - altrettanto eccellenti: un altro pentito «doc», Francesco Marino Mannoia, ha svelato che c'era pure lui al secondo faccia a faccia tra Giulio Andreotti e Stefano Bontate, nel 1980. Un pezzo da 90, dunque, Michelangelo La Barbera, chiamato «Angeluzzo» dai suoi compari, rappresentante della «famiglia» mafiosa di Passo di Rigano nella commissione provinciale di Cosa Nostra, accusato di decine di omicidi, compreso quello di Salvo Lima, della strage di Capaci e degli intrallazzi nati dall'intreccio mafia-appalti.

Ma il punto più inquietante della sua carriera è l'assassinio di Mino Pecorelli, il giornalista zittito con due colpi di pistola, a Roma, la sera del 20 marzo 1979. A parlare di mano mafiosa in quel delitto, per la prima volta, fu Tommaso Buscetta nell'aprile del '93, nell'interrogatorio in cui spiegò che fu un favore fatto da Bontate e Badalamenti ai cugini Salvo, «in quanto a loro richiesto dall'onorevole Andreotti». Un anno più tardi, altri pentiti di tutt'altro ambiente, quella gang criminale romana al servizio di molti interessi chiamata «banda della Magliana», confermarono la pista indicata da Buscetta facendo i nomi dei killer di Pecorelli: Massimo Carminati, ex terrorista nero passato nelle file della criminalità comune, e un certo Angelo, un siciliano sbarcato appositamente sul continente.

Ai pentiti - ce ne sono almeno tre che parlano di questa storia: Antonio Mancini detto l'«accattone», sua moglie Fabiola Moretti e Vittorio Carnovale, soprannominato «il coniglio» - sono state mostrate delle foto per individuare Angelo, e hanno indicato proprio lui, Michelangelo La Barbera, all'epoca dell'omicidio uomo di fiducia di Bontade. Quel riconoscimento è stato un punto di svolta nell'inchiesta che da un anno è condotta dalla procura di Perugia. L'indagine è stata trasferita nel capoluogo umbro perché tra i mandanti del delitto gli stessi pentiti hanno indicato l'ex ministro e senatore democristiano Claudio Vitalone, all'epoca dei fatti giudice a Roma e quindi non inquisibile dai colleghi di quel distretto giudiziario, uno dei «fedelissimi» di Giulio Andreotti.

Un anno dopo l'omicidio Pecorelli, nella primavera dell'80, secondo il pentito Francesco Marino Mannoia, La Barbera era nella villetta di via Pitrè, a Palermo, dove sarebbe avvenuto l'incontro (sempre negato dal senatore) tra Andreotti e Bontate, organizzato dopo l'assassinio di Piersanti Mattarella. «Andreotti se ne andò con la coda tra gambe - ha raccontato il pentito -. Io non assistetti all'incontro, poiché rimasi fuori in giardino con Salvatore Federico e Angelo La Barbera». Dopo la guerra di mafia scatenata da Riina, «Angeluzzo» passò coi corleonesi, e fu proprio lui a dare appuntamento a Balduccio Di Maggio il giorno in cui ci sarebbe stato il famoso bacio tra Riina e Andreotti. Un killer, dunque, ma anche uno dei depositari dei più scottanti segreti di Cosa Nostra.

**Giovanni Bianconi**

## «Nuovo ko per la mafia»

### *Caselli: un pericoloso omicida ora non è più libero di colpire*

**Giancarlo Caselli, quanto vale, nel quadro della lotta alla mafia, l'arresto di Michelangelo La Barbera?**

«Vale molto. Uno dei più pericolosi latitanti è stato tolto dalla circolazione, non è più sulle strade, e questo è un grande successo per lo Stato. Certo, non diciamo di avere vinto, per carità. Rimangono in giro Bernardo Provenzano, Leoluca Bagarella, Pietro Aglieri, Mariano Tullio Troia. Ma la notizia che è stato arrestato La Barbera è di quelle che devono farci fare i salti di gioia. Perché, quando in tutti questi tempi parlavo di ricerca di latitanti, mi riferivo a persone precise, e lui era una di queste. Naturalmente, il giorno in cui prenderemo Provenzano sarò ancora più contento».

Giancarlo Caselli

**Lo accusate dell'omicidio Pecorelli?**

«Diciamo che è un'ipotesi molto, molto, molto concreta. Tutto ciò che posso dire è che lui è una delle persone coinvolte nelle indagini riguardanti l'esecuzione materiale di Mino Pecorelli: questa è la formula che abbiamo usato».

**Traducendo, è uno di quelli che l'hanno ammazzato?**

«Traducendo, sì. Quando Buscetta dice, per primo al mondo, "l'omicidio Pecorelli è anche opera di Cosa nostra, me lo hanno detto Bontade e Badalamenti", e da fonti estranee a Cosa nostra, un altro circuito, vanno fuori la conferma, questo è un dato significativo, molto importante».

**Chi era La Barbera all'interno dell'organizzazione mafiosa? Soltanto un killer?**

«Soprattutto un killer, tra i più spietati. Non una mente, come Provenzano, ma un pezzo grosso a livello di quadri militari. Abbiamo sentito testimonianze raccapriccianti sui suoi metodi, in particolare su un omicidio, uno strangolamento, da lui commesso insieme con Giovanni Buscemi, l'altro latitante arrestato, anche questo killer non da poco. Stiamo parlando di una lunga catena di omicidi... La Barbera è l'esecutore materiale dell'omicidio Lima, e come si sa era ricercato per la strage di Capaci. Era un uomo di fiducia all'interno di Cosa nostra: non dimentichiamoci che, se è vera la ricostruzione di Marino Mannoia, alla quale noi crediamo, era anche presente all'incontro di Giulio Andreotti con Totò Riina».

**Dunque, quel che si dice un «colpo» messo a segno. Significa che oggi c'è disorientamento nelle file della mafia?**

«Diciamo che c'è una continuità nelle indagini e nelle operazioni di polizia. Non ci sarebbe nemmeno bisogno di ricordarlo, ma abbiamo una polizia nella quale possiamo fare pieno e costante affidamento, nonostante i recenti episodi dolorosi».

**Quando avvenne la strage di Capaci, Cosa nostra era sembrata invincibile, furono in molti a pensare: "Questi non li prenderemo mai". Oggi non è più così. Lei è ottimista?**

«Dopo quella strage abbiamo preso Riina, Santapaola, Pulvirenti, Raffaele Ganci e famiglia, questa è enorme, grossissima perché Ganci era il cuore di Riina, e poi i fratelli Graviano, l'altro giorno Nico Farrinella, esponente della mafia emergente. Oggi è finito in carcere Michelangelo La Barbera, domani e dopodomani speriamo anche tutti gli altri. La continuità di risposta è il segno più importante. E quel che mi preme sottolineare, è l'importanza, in questo momento, della risposta della Polizia di Stato».

**Stefania Mirotti**


# Chi è il presidente della Fininvest?

A questa e ad altre 599 domande troverete risposta nella speciale edizione del famoso gioco *Trivial Pursuit*, in regalo con *Millionaire-Intraprendere*. Un'occasione unica per imparare, giocando, la finanza e la gestione d'impresa.

**In questo numero**
- 100 opportunità per il 1995
- Quando conviene mettersi in cooperativa
- Come avviare un'attività nei centri commerciali
- Inchiesta: maghi e astrologi, un business miliardario

*diffusione media giugno-ottobre 1994

Trivial Pursuit è un gioco della Horn Abbot International Limited divulgato in Italia dalla Hasbro Italy S.r.l.

La risposta al quesito è: Fedele Confalonieri

Ex comunisti tedeschi in piazza contro la richiesta di tasse arretrate al partito

# «Kohl ci condanna alla forca fiscale»

*Il pds dovrebbe pagare 70 miliardi «E' un modo per metterci a tacere»*

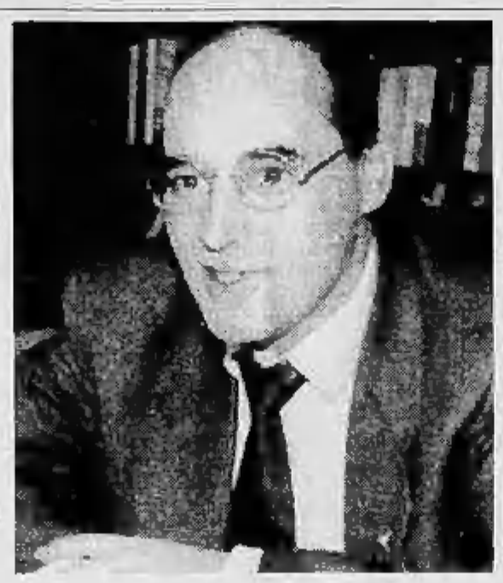

Stefan Heym e Gregor Gysi lo scrittore eletto al Bundestag promettono un'escalation delle manifestazioni

**In migliaia sfilano a Berlino e in altre città dell'ex Est Da quattro giorni i leader fanno lo sciopero della fame**

**BONN**
DAL NOSTRO CORRISPONDENTE

Quattro giorni di sciopero della fame e, da ieri, anche manifestazioni di piazza: la protesta dei post-comunisti del pds contro il fisco - che pretende il pagamento di oltre 67 milioni di marchi (70 miliardi di lire) di tasse arretrate - si inasprisce, e da Berlino contagia altre città dell'Est: da Potsdam a Cottbus, da Erfurt a Lipsia a Dresda. Come previsto: l'estensione della vertenza esplosa all'inizio della settimana era stata annunciata da Lothar Bisky e Gregor Gysi, il Segretario e l'uomo-bandiera di un partito nato dalle ceneri della Sed di Honecker e diventato riferimento politico e psicologico del disagio tedesco-orientale. Ma, assicurano i vertici del pds, le contestazioni continueranno e diventeranno sempre più rumorose, finché «l'iniqua ingiunzione» non sarà ritirata.

E', anche questo, un segno della nuova Germania: per la prima volta dalla caduta del Muro, ieri, quasi diecimila persone sono sfilate nel centro di Berlino sventolando le bandiere rosse. Con manifesti e striscioni che di fronte al vecchio municipio dell'Est Stephan Heym, lo scrittore da poco entrato in Parlamento, ha riassunto fra gli applausi dei dimostranti: «Cercano di liquidare un partito eletto democraticamente». Il pds sostiene infatti che insistere nella richiesta di pagamento porterebbe alla bancarotta, alla sparizione di una forza politica protagonista nelle regioni orientali. Ma soprattutto, i post comunisti contestano la legittimità di un'azione che anche il tribunale tributario di Berlino ritiene dubbia, e che un uomo di punta dei socialdemocratici, Manfred Stolpe, considera addirittura «una battuta di caccia».

Il fisco giustifica la richiesta di pagamento con l'ammontare dei profitti che alcune imprese legate al partito avrebbero realizzato nella prima metà del 1990. Il pds ribatte che quei guadagni sono confluiti nel fondo costituito dalla Treuhand - l'ente responsabile delle privatizzazioni all'Est - dopo la confisca, nel maggio del '90, della maggior parte dei beni che il pds aveva ereditato dalla Sed. Gysi e Bisky sostengono che i 67 milioni di marchi devono uscire, dunque, da quel fondo. Ma la commissione alla quale spetta l'ultima parola sul patrimonio confiscato sostiene che i beni sono stati utilizzati per interventi umanitari all'Est, e non possono perciò essere usati per pagar tasse. «Il pds viene trattato come qualsiasi altro contribuente», accusa il governo del cancelliere Kohl, che non ha mai nascosto il fastidio per quelli che chiama «fascisti verniciati di rosso»; «il partito non rispetta le leggi di uno Stato democratico».

Secondo lo Spiegel, il fisco non ritirerà l'ingiunzione, ma la somma potrebbe scendere al di sotto dei trenta milioni di marchi: pur senza confermare la notizia, un portavoce degli uffici finanziari di Berlino ha ammesso che l'importo potrebbe davvero essere «corretto verso il basso», senza tuttavia precisare su quali basi. Ma le conseguenze più serie della vertenza saranno senza dubbio politiche: quale che sia la fondatezza della richiesta di pagamento al pds, il conflitto fiscale espone per la prima volta i post-comunisti a una prova di forza che potrebbe risultare decisiva per il loro futuro e potrebbe avere ripercussioni più generali, a Bonn. La soluzione del contenzioso influirà infatti sull'evoluzione e sulla collocazione di un partito «nato dalle rovine» dell'Est, sul quale gravano ancora sospetti di «collaborazione» e di collusione col regime di Honecker, ma che il 16 ottobre ha mandato trenta deputati al Bundestag. Un partito che «dà voce al popolo rosso» e consistenza politica alle frustrazioni dell'Est: un partito che, per la complessità della sua giovanissima storia, è anche simbolo della nuova Germania e delle sue contraddizioni irrisolte.

**Emanuele Novazio**

**LIBRO DEL PAPA**

## *Errata la traduzione tedesca*

**CITTA' DEL VATICANO.** Giovanni Paolo II propone «una interpretazione ateistica del mondo». E poi aggiunge: «Ciò che io vi dico non è per niente importante». In Germania, neanche il libro del Papa si salva dagli errori di stampa e di traduzione con risultati a volte comici. «Trenta Giorni», il mensile diretto da Giulio Andreotti, si è preso la briga di elencarli: alcuni sono vere «eresie» perché lo Spirito Santo resta escluso dalla Santissima Trinità e il demonio diventa un impersonale «principio delle tenebre». Ma l'errore più grave nasce da un refuso, un punto interrogativo che trasforma in dubbio l'affermazione centrale che spiega perché «non dobbiamo avere paura». In tedesco il Papa si chiede: «Perché l'uomo è stato redento da Dio?». La risposta i lettori la troveranno forse nella 2ª edizione, stampata in tutta fretta per rimediare ai pasticci della prima. [Agi]

I ladri prendono di mira i reali

# Windsor, il grande furto della spada di diamanti

*Uno sceicco l'aveva donata a Filippo Quasi incustodita nel museo del castello*

**LONDRA.** Su tutte le furie il principe Filippo, marito della regina Elisabetta d'Inghilterra: gli hanno rubato una spada cerimoniale tempestata di brillanti che conservava sotto vetro in un museo del Castello di Windsor. La spada era stata regalata al marito della regina dal presidente degli Emirati Arabi, lo sceicco Zayed Bin Sultan Nahyan, nel 1989. Il suo valore è difficilmente stimabile, comunque elevatissimo. Filippo d'Inghilterra la portava nelle occasioni ufficiali. Il colpo dunque è degno dei ladri immortalati nel film «Topkapi».

Il principe Filippo

Il «Royal Mews Museum» sorge fuori dal perimetro del castello e non sembra che i soliti ignoti abbiano avuto grosse difficoltà a portare a segno il colpo: lo striminzito personale del piccolo museo è composto da una cassiera e da un guardiano in uniforme, le misure di sicurezza lasciano a desiderare.

Il furto del prezioso dono, in mostra dentro una vetrinetta che è stata aperta con una chiave falsa o un «passepartout», è stato notato mercoledì mattina, ma solo ieri è stato reso noto da un portavoce della Casa Reale. Non è chiaro se sia avvenuto di notte o durante le ore di apertura del museo.

Non è questo il primo imbarazzante furto che colpisce la famiglia reale. Il 24 febbraio di quest'anno i soliti ignoti penetrarono nell'appartamento del principe Carlo a St. James Palace e ruharono una serie di gioielli per un valore complessivo di circa 150 milioni di lire. Tra i gioielli un orologio d'oro ed un paio di gemelli, questi ultimi appartenuti a Nicola II, ultimo zar di Russia, bisnonno del principe di Galles. Dopo poche ore dal furto uno straniero, probabilmente un italiano, si era presentato in una gioielleria londinese ed aveva convinto il proprietario ad acquistare un paio di gemelli per una cifra ingente. Il giorno dopo il gioielliere, leggendo gli articoli sui giornali con l'elenco dei preziosi fornito dalla polizia alla stampa, si era reso conto di aver acquistato, incautamente, uno dei pezzi rubati nella residenza privata di Carlo. Un altro furto non prezioso, ma comunque imbarazzante, è stato quello subito ancora da Carlo nell'ottobre del 1991: un'agenda con i suoi numeri telefonici riservati e quelli di altri componenti della famiglia reale era stato portato via nell'appartamento di un'amica del futuro re.

Del resto a Buckingham Palace, ricolmo di tesori, le «scomparse» di quadri (in apparenza ad opera di dipendenti disonesti) sono quasi all'ordine del giorno. [Ansa]

IL CASO

**L'ERA-DENG E IL SESSO**

Concorso sui giornali. Ma i preservativi restano vietati ai «single»

# «Indovina come si batte l'Aids» Un quiz, e la Cina supera il tabù

**PECHINO**

QUANTO ci vorrà perché Mike Bongiorno venga invitato in Cina a dare lezioni di quiz? Non molto, sembra. Infatti i governanti cinesi appaiono convinti che le domande a premio possano essere la vera via all'educazione popolare. Prima hanno lanciato un concorso sulle opere di Deng Xiaoping, su un solo giornale, «Il quotidiano economico» (un po' il nostro «Sole 24 Ore»); visto il successo oggi ripetono l'esperimento su scala molto più vasta contro l'Aids. 50 domande sono state così pubblicate ieri, con grande evidenza, su nove giornali tra cui l'autorevole «Guangming», il quotidiano degli intellettuali, e gli importanti «Notizie legali» e «Giornale dei giovani cinesi». L'obiettivo? Inculcare alcune importanti nozioni di base. Anche in Cina però mancano i soldi dello Stato così il governo ha cercato una sponsorizzazione e l'ha trovata in una joint venture farmaceutica del Sichuan, la «Enwei» di Chengdu.

Per ogni domanda si deve scegliere fra tre risposte e dieci fortunati concorrenti che faranno l'en plein otterranno non soldi, ma più modestamente la prestigiosa, quanto misteriosa, «Coppa Enwei». C'è comunque un premio anche per altri 150. Molte le domande sulla natura della malattia, se venga diffusa da batteri o microbi, se ha relazioni con la sifilide o lo scolo.

Spiccano però domande trabocchetto sui mezzi di contagio. La numero 37 chiede: è un comportamento a rischio: A, usare un rasoio comune; B, usare cosmetici da donna; C, usare posate comuni. Oppure c'è quella che chiede se per evitare il contagio bisogna: A, usare il preservativo; B astenersi dai rapporti sessuali; C, avere normali rapporti sessuali.

Ci sono poi anche le domande politiche (non dimenticato dove siamo) come la 40 che chiede in quale anno il Parlamento ha emesso la legge contro la prostituzione; ma poi anche la propaganda commerciale, come la 47, che domanda quale industria produce il medicinale «Jieryang»: A, la ditta Jiwei; B, la ditta Chuanwei; C, la ditta Enwei. Chissà quale sarà la risposta giusta?

La nuova Cina che Deng ha creato si scopre «infetta» dai problemi del mondo esterno

Di fatto il questionario rompe un enorme tabù sull'Aids che resisteva da anni. Ufficialmente nel Paese ci sono appena 1550 infetti e 43 casi di persone ammalate. Di fatto esperti calcolano circa centomila persone contagiate. Le zone più a rischio sono quelle meridionali, come lo Yunnan, appena a Nord del Triangolo d'oro, dove si produce il 70% dell'oppio del mondo. Qui c'è un crescente problema di consumo di droga e di eroinomani colpiti da Aids.

L'Organizzazione mondiale della sanità ha più volte lanciato l'allarme di un rapido diffondersi della malattia in Cina proprio per i pochi controlli e soprattutto per la scarsa sensibilizzazione della popolazione. Ma proprio qualche giorno fa si segnalava un primo cambiamento di rotta: un medico responsabile della lotta contro l'Aids dichiarava a una agenzia di stampa occidentale che il Paese doveva abbandonare i timori di parlare di sesso, bisognava diffondere l'uso dei preservativi. Di fatto qui i preservativi vengono distribuiti solo alle coppie sposate e il sesso prima del matrimonio è considerato proibito nonostante una ormai una diffusa libertà sessuale fra i giovani delle città.

**Francesco Sisci**

Ucciso il direttore di Le Matin, bomba contro un quotidiano filo-curdo

# Algeri e Istanbul, fuoco sui giornali

*Un giorno di attentati, quattro morti e 19 feriti*

**PARIGI.** Il direttore del quotidiano in lingua francese «Le Matin» ed un anziano professore francese sono le ultime due vittime della persistente ondata di violenza in Algeria. Ed i giornali sono nel mirino dei terroristi anche in Turchia dove due persone sono rimaste uccise e altre 19 ferite in tre attentati dinamitardi avvenuti ieri in altrettante sedi del quotidiano filocurdo «Ozgur Ulke», a Istanbul ed Ankara.

In Algeria il direttore del giornale, Said Mekbel, è stato ucciso in un attentato nella capitale, mentre il francese, Lucien Marel, di 74 anni, è stato assassinato a Orano, città dove era stato insegnante al liceo «Pasteur». L'uccisione di Marel è stata resa nota ieri mattina a Parigi dal Quai d'Orsay, che non ha però fornito alcun particolare sull'ennesimo attentato costato la vita a un francese (tra i 68 stranieri uccisi in Algeria dal settembre 1993; la Francia vanta il triste primato di 22 vittime). Mekbel, hanno invece precisato i servizi di sicurezza algerini, è stato ferito ieri a colpi d'arma da fuoco da due terroristi, che nelle vicinanze della tipografia del «Matin» (maggior quotidiano in lingua francese e decisamente anti-integralista) hanno fatto irruzione intorno alle 11.45 in un ristorante di Hussen-Dey (periferia Est di Algeri) dove il giornalista era solito consumare i pasti. Immediatamente ricoverato nel vicino ospedale di Kouba, mentre la zona dell'attentato veniva subito circondata dalle forze di sicurezza, Mekbel è stato quindi trasferito all'ospedale militare «Ain Nadja», dove è morto dopo qualche ora.

In Turchia l'esplosione più grave, ha riferito la polizia, è avvenuta nella sede centrale del giornale, a Istanbul, dove una bomba piazzata all'ingresso dell'edificio ha provocato la morte di due persone. Una delle vittime è Ersin Yildiz, di 32 anni, usciere, morto in seguito alle gravi ferite provocate dall'esplosione. Il palazzo di quattro piani è stato distrutto dall'incendio causato dalla deflagrazione. La serie di attentati era iniziata ieri mattina con l'esplosione di un ordigno in un ufficio distaccato del quotidiano a Istanbul, nel quartiere di Cagaloglu, dove si trovano gli uffici di numerosi giornali. Una persona è rimasta lievemente ferita in seguito alla deflagrazione che ha provocato gravi danni all'edificio stesso e mandato in frantumi i vetri di quelli vicini. Ad un'ora di distanza sono esplosi gli altri due ordigni. Oltre alla bomba che ha provocato due morti a Istanbul, ce n'è stata un'altra in una redazione del quotidiano ad Ankara, fortunatamente deserta a quell'ora. [AdnKronos-Ansa]

Unione artigiana
DI TORINO E PROVINCIA
Confartigianato

**Per gli artigiani alluvionati**

**L'E.B.A.P. (Ente Bilaterale per l'Artigianato Piemontese) ha messo a disposizione L. 2.600.000.000 da erogare alle imprese alluvionate aderenti al FONDO SOSTEGNO AL REDDITO che ne facciano richiesta.**

Per informazioni ed eventuale espletamento pratiche sono a disposizione gli uffici sottoelencati:

**Sede: TORINO**
**Via Cernaia, 20 - Tel. 5613424**

**Torino** - Via Vandalino 82/30 - Tel. 403.48.78
**Torino** - Via Tempio Pausania 13 - Tel. 30.75.88
**Torino** - Corso Novara 14 - Tel. 248.98.56
**Torino** - Corso Lombardia 165 - Tel. 739.23.54
**Torino** - Via Frassinetto 12 - Tel. 385.23.96
**Ivrea** - Corso M. d'Azeglio 58 - Tel. 0125/40.388
**Chivasso** - Via Cosola 34 - Tel. 917.27.10
**Moncalieri** - Corso Trieste 31/1b - Tel. 640.72.42
**Orbassano** - Via Torino 3 - Tel. 901.75.78
**Pinerolo** - Corso Porporato 25 - Tel. 0121/32.25.59
**Nichelino** - Via San F. d'Assisi 78 - Tel. 627.48.80
**Rivarolo** - Via Piave 18 - Tel. 0124/29.881
**Settimo Torinese** - Via Chiomo 25 - Tel. 897.11.32

## Il Cremlino blocca misure Onu per l'embargo, un nuovo capitolo nel gelo con l'Occidente

A sinistra cadaveri di soldati serbo-bosniaci; qui a fianco combattenti si procurano della legna; sotto, soldati intenti a preparare un mortaio

Aspro litigio a porte chiuse tra il rappresentante russo e ambasciatrice Usa «Niente sanzioni allentate l'embargo»

# C'è anche il veto russo nell'arsenale dei serbi

**WASHINGTON**
DAL NOSTRO CORRISPONDENTE

La Russia ha posto il veto all'Onu su una risoluzione sfavorevole ai serbi. E' la prima volta da oltre un anno che la Russia è ricorsa al veto, e una delle rarissime occasioni dalla fine della Guerra Fredda. La risoluzione era sostenuta da tutti gli altri membri del Consiglio di Sicurezza, con la sola eccezione della Cina che aveva annunciato di astenersi. Mentre continuano le dissonanze tra Onu e Nato, l'episodio verificatosi al «palazzo di vetro» aggrava lo stato di scoordinamento tra i Paesi coinvolti nella crisi Jugoslava. Intanto a Budapest sta per iniziare un summit della Csce al cui centro sarà la questione della Bosnia.

La bozza di risoluzione bloccata dalla Russia in Consiglio di Sicurezza tendeva in sostanza a porre su un piano diverso musulmani e serbi rispetto alla comunità internazionale. Non prevedeva alcun alleggerimento dell'embargo sulla vendita di armi a favore della Bosnia, ma imponeva viceversa il blocco dei rifornimenti di carburante ai serbi da parte del governo di Belgrado. La risoluzione era stata presentata da un gruppo di Paesi non allineati e islamici, ma aveva raccolto l'appoggio di ben 13 membri del Consiglio. L'ambasciatore russo all'Onu, Sergei Lavrov, ha sostenuto che «non c'è momento più sbagliato di questo» per indurire la posizione contro la Serbia: si tratterebbe di un «segnale sbagliato» proprio quando stanno per iniziare trattative molto delicate. Lavrov ha sostenuto che, semmai, in questa fase, sarebbe opportuno discutere su un alleggerimento delle sanzioni economiche verso la Serbia.

La Russia aveva annunciato il proprio veto su una risoluzione del genere, ma molti sostengono che di recente, nelle riunioni a porte chiuse, Lavrov e la rappresentante americana Madeleine Albright hanno avuto più di una volta accese discussioni.

La Russia sta assumendo sempre più di frequente posizioni indipendenti e questo si manifesta particolarmente a proposito della crisi bosniaca, dove Mosca non nasconde una certa simpatia per i tradizionali alleati serbi. Questo però fa sì che, dal famoso Gruppo di Contatto incaricato di coordinare i negoziati, escano in sostanza tre posizioni diverse: quella russa, la propensione americana per i musulmani e una sostanziale neutralità degli europei. In una situazione di avanzata guerra civile, perdipiù già compromessa sul piano militare a favore dei serbi, tutto questo non aiuta i tentativi di pace.

Il caos è totale. Ieri, mentre i serbi detenevano ancora ostaggi alcune centinaia di Caschi Blu a Bihac, una fonte Onu ha annunciato che la Nato avrebbe ripreso i voli di pattugliamento per far osservare l'embargo aereo. Si tratta degli stessi voli che il giorno prima il comando Onu aveva chiesto venissero sospesi per timore di rappresaglie sui Caschi Blu.

Oltretutto, nell'annunciarne la ripresa, il portavoce ha indirettamente confermato che erano stati sospesi, circostanza precedentemente negata sia dall'Onu sia dalla Nato. E' evidente che tra i due organismi permane uno stato di tensione.

Da una riunione del Gruppo di Contatto svoltasi venerdì scorso a Bruxelles con la partecipazione di Warren Christopher è emersa una nuova proposta di negoziati da portare lunedì e martedì a Budapest. Ma il capo della delegazione musulmano-bosniaca a Budapest ha già bocciato il piano, sostenendo che contiene un'«inaccettabile» apertura all'idea di una confederazione serba comprendente i serbi della Bosnia. Gli Stati Uniti sono stati tradizionalmente contrari alla confederazione, ma Christopher ha ammesso che «qualora le parti convengano nel considerarla utile al processo di pace» ogni obiezione verrebbe accantonata. I bosniaco-musulmani hanno interpretato la frase del segretario di Stato americano come un indiretto incoraggiamento alla confederazione, ma, soprattutto, considerano più che ambiguo un passaggio del comunicato di Bruxelles nel quale si parla di «equi e bilanciati aggiustamenti per le entità bosniaco-croata e bosniaco-serba». Gli incontri di Budapest cominciano sotto un brutto segno.

**Paolo Passarini**

Il leader serbo-bosniaco Radovan Karadzic è ormai sicuro di aver vinto e si mette di dettare le condizioni di pace

## «Basta coi voli Nato»

### *Karadzic: la Bosnia non c'è più*

**ZAGABRIA**
NOSTRO SERVIZIO

Anche se l'inviato speciale del segretario generale dell'Onu nella ex Jugoslavia, Akashi, ha dichiarato che il suo incontro a Pale con il leader serbo-bosniaco Karadzic è stato un passo in avanti nei negoziati, i serbi non hanno accettato nessuna delle proposte dell'Onu per risolvere l'attuale crisi in Bosnia. Non solo, ma Karadzic ha riaffermato che i serbi si oppongono fermamente ai voli della Nato nei cieli della Bosnia: «Se la Nato continuerà a volare nei nostri cieli, si moltiplicheranno i rischi di incomprensioni e incidenti» ha detto, facendo intendere che i suoi uomini spareranno di nuovo i missili contro i caccia alleati. Ma poi ha smentito che siano stati i miliziani serbi a colpire con i missili il Palazzo della presidenza bosniaca, venerdì, poco dopo l'arrivo di Akashi.

A detta di Akashi, Karadzic avrebbe promesso di rilasciare i 400 soldati delle forze di pace dell'Onu tenuti in ostaggio, ma gli unici Caschi blu che hanno ritrovato la libertà sono i 64 del battaglione olandese che i serbi hanno liberato prima dell'incontro con l'inviato di Ghali.

A Banja Luka, roccaforte serba della Bosnia occidentale, i serbi rifiutano di liberare un Casco blu afflitto da un grave problema cardiaco. L'uomo è stato visitato da un dottore che ha ordinato il suo sgombero, ma i serbi non lo vogliono rilasciare prima che al suo posto venga mandato un altro soldato dell'Onu.

Intanto il Consiglio di sicurezza ha nuovamente lanciato un appello ai serbi affinché ridiano la libertà a tutti i soldati delle forze di pace tenuti prigionieri. Ignorando la richiesta, Karadzic si è limitato a mandare una lettera al segretario generale Ghali in cui sostiene che non è più possibile illudersi su una Bosnia Stato unitario, né, tanto meno, che la leadership di Sarajevo rappresenti questo Stato. Loro, dice il capo dei serbi, rappresentano soltanto i musulmani. «L'illusione di uno Stato bosniaco unitario è già costata la morte di centinaia di migliaia di persone», conclude la sua missiva Karadzic. I serbi della Bosnia rifiutano, dunque, ogni negoziato con questi presupposti, ma propongono la tregua, e persino la pace definitiva sulla base delle loro attuali conquiste territoriali che comprendono il 70% del territorio bosniaco.

«E' una cosa del tutto inaccettabile per il governo di Sarajevo», ha risposto il vicepresidente della Federazione bosniaca Ganic, che ha incontrato ieri Akashi. «Le trattative sul cessate-il-fuoco sono ancora agli inizi», ha dovuto ammettere l'inviato di Ghali.

Intanto le forze croato-bosniache continuano l'offensiva contro i serbi nella zona di Livno. E' stata accerchiata la roccaforte serba di Celebici. Gli uomini di Karadzic avrebbero perso 50 uomini e sarebbero indietreggiati verso Bosansko Grahovo.

**Ingrid Badurina**

**IL MINISTRO MARTINO**

## *Csce, una sigla per la pace futura*

Si apre domani a Budapest il vertice dei capi di Stato e di governo della Csce.

E' un appuntamento importante per tutti i Paesi europei, Stati Uniti e Canada, che saranno rappresentati nella capitale ungherese e, in particolare, per l'Italia. Il vertice segna infatti la conclusione del periodo di presidenza italiana della Csce, iniziato con il Consiglio ministeriale di Roma del dicembre 1993, e proseguito con una intensa attività diplomatica che ha conseguito risultati positivi ed apprezzati, anche se poco noti. Negli ultimi dodici mesi, sotto la guida dell'Italia, la Csce ha svolto una tenace azione di prevenzione delle tensioni e dei conflitti affermando la sua presenza di mediazione e di buoni uffici nei Paesi Baltici e in tutta l'area ex sovietica, teatro di crisi ricorrenti quali quelle della Georgia, dell'Ucraina, della Moldova, del Nagorno-Karabakh, del Tagikistan.

Nel frattempo la Csce, che è divenuta nel corso di quest'anno una vera e propria organizzazione internazionale con sede a Vienna, si sta dotando degli strumenti operativi necessari anche per la gestione delle crisi, comprendenti la costituzione e l'invio di forze di pace.

Budapest offrirà inoltre l'occasione ai più alti rappresentanti politici di tutti gli Stati europei, della Russia e dell'America del Nord per cercare di ricondurre i principali fattori di sicurezza in Europa in una cornice per quanto possibile coerente e rispondente alle attese di tutte le parti. Dopo l'adozione al Consiglio ministeriale Nato dell'1 dicembre del principio dell'allargamento dell'Alleanza, è importante che la Csce rafforzata - che ricomprende tutta l'area geopolitica da Vancouver a Vladivostock - contribuisca effettivamente a costruire un sistema di sicurezza che includa la Russia e quegli Stati che della Nato non sono membri, dissipando timori e complessi di esclusione ed isolamento.

La strada da intraprendere al vertice di Budapest è quella della creazione di una struttura regionale di cooperazione e di sicurezza che da un lato possa affiancarsi alle Nazioni Unite, alleviandone gli oneri, nell'assicurare pace e stabilità nell'area europea; e dall'altro dia avvio all'esercizio di costruzione di un modello più avanzato di sicurezza, basato sulla partecipazione di tutti gli Stati della regione e su una più stretta e dinamica cooperazione tra tutte le istituzioni coinvolte: la Csce, la Nato, il Consiglio di Cooperazione Nord-Atlantica, l'Unione europea occidentale.

E' questa un'esigenza riaffermata nel corso della riunione ministeriale del Consiglio Atlantico testé conclusasi a Bruxelles. La Nato, nel ribadire il ruolo vitale della Csce nell'edificazione di un'architettura di sicurezza globale, ne ha sottolineato la vocazione quale foro di prima istanza per la pacifica composizione dei conflitti regionali prima di adire il Consiglio di Sicurezza delle Nazioni Unite.

Questo sistema di cooperazione nel campo della sicurezza, che inizia a proiettarsi verso il futuro, potrà essere arricchito da altri strumenti specifici da adottare a Budapest. Penso in particolare ad una normativa multilaterale che regoli le attività di mantenimento della pace nei Paesi dello spazio ex sovietico; alla messa in opera di strumenti regionali di controllo degli armamenti; alla diffusione dei meccanismi di fiducia e di trasparenza sul piano militare, che sono una tradizione della Csce; all'adozione di un codice di condotta che diffonda in tutti i Paesi i principi del controllo democratico delle forze armate. Si tratta di iniziative che potranno costituire altrettanti utili tasselli per il disegno di un'auspicabile comune modello di sicurezza in Europa.

Certo siamo ancora ben lontani dalla definizione di un nuovo ordine europeo e dalla messa a punto di un'efficace intelaiatura di sicurezza per il Continente. La tragedia della Bosnia ce lo ricorda ogni giorno. Ma dobbiamo lavorare per costruire progressivamente meccanismi ed intese che evitino in futuro l'amaro risveglio delle tragedie seguite alle troppo facili illusioni dei giorni della caduta del Muro di Berlino. L'appuntamento di Budapest è certamente un passaggio non secondario su questa strada.

**Antonio Martino**
Ministro degli Affari Esteri

**MOSCA**

Accorrono gli 007 del controspionaggio, ma si ritirano dopo una sparatoria. Oscuro comunicato di Eltsin: operazione dei servizi speciali

# Assalto con mistero al «forziere» del Berlusconi russo

### *Commando tiene in pugno una banca, poi sparisce senza alcun bottino: è giallo*

**MOSCA**
DAL NOSTRO INVIATO

Nel guazzabuglio moscovita succede ormai di tutto. Può succedere - è accaduto venerdì sera - che un gruppo di venti uomini, in tuta mimetica, con passamontagna, armati di fucili mitragliatori, assalti una delle più importanti banche della capitale, disarmi e costringa a terra, nel fango, per oltre un'ora, i vigilantes privati e gli autisti della banca. Chi resiste viene colpito a sprangate (due feriti gravi). L'edificio ospita la Most Bank, al ventunesimo piano, ma è anche la sede del comune di Mosca. Che importa? Blocca tutto il palazzo.

Il direttore generale del consorzio Most, Vladimir Gusinskij, una specie di Berlusconi russo in sedicesimo, che possiede - tra l'altro - l'unica televisione privata su scala nazionale, la Ntv, e alcuni giornali, chiama prima il ministero degl'Interni, poi il controspionaggio, poi la procura russa. Nessuno di loro sa nulla. «Mandate qualcuno», invoca Gusinskij, e chiama in soccorso il suo amico Evghenij Savostianov, che comanda il controspionaggio (Fsk) di Mosca. Arrivano prima quelli della polizia, parlamentano. Quando escono riferiscono: «Non si tratta di banditi. Fanno parte di una struttura dello Stato». Quale «struttura»? A ventiquattr'ore di distanza non lo si sa ancora. Dopo la polizia arriva una squadra del controspionaggio. Questa volta si finisce con una sparatoria, pare in aria. Nessun ferito, ma gli agenti dell'Fsk battono in ritirata. Arriva il procuratore distrettuale, ma non riesce a farsi dire chi sono gli attaccanti. Nel frattempo le agenzie informano che Savostianov, che è anche il numero due del Fsk russo, è dimesso dalle sue funzioni, senza spiegazione alcuna: decreto di Boris Eltsin in persona.

Gli attaccanti restano qualche ora, poi se ne vanno senza neppure entrare negli uffici della Most Bank. Gusinskij mi dice, ieri mattina, che era stato seguito fin dall'uscita dalla sua dacia da sette macchine civili cariche di armati e che un tentativo di assalto alla dacia era stato sventato «dall'estrema decisione della mia guardia del corpo». Ma chi sono?, gli chiedo: «Non lo so, ma provi a procedere per esclusione. Se non è la polizia e il controspionaggio, allora chi resta?» Restano solo i servizi segreti della guardia presidenziale. E così? Gusinskij si stringe nelle spalle, inquieto: «Veda lei». Intanto la procura distrettuale interessata apre un'inchiesta penale sull'episodio.

Boris Eltsin

Ma la farsa continua ieri. Itar-Tass, attorno alle 16, afferma di essere appreso da «fonti degne di fede» che l'operazione, «condotta da servizi speciali (...) nella rigorosa osservanza del decreto del presidente della Russia per la lotta contro il banditismo e la criminalità organizzata», doveva servire per «sequestrare documenti, concernenti la partecipazione di diverse banche agli avvenimenti del martedì nero (il crollo del rublo dell'ottobre scorso, ndr)». C'è un piccolo giallo nella versione: i giovanotti con passamontagna non sono entrati negli uffici.

Passano altre tre ore e il portavoce di Eltsin, Kostikov, emette un comunicato. Si parla di operazione di «uno dei servizi speciali» (quale?) che «ha provocato profonda inquietudine nei circoli bancari». Eltsin è stato messo al corrente della «violazione di norme processuali e diritti dell'uomo» e «constata l'incompetenza e l'assenza di coordinamento» degli organi interessati. Promette un'inchiesta disciplinare.

Chi ci capisce è bravo. Gusinskij dice che vogliono intimidirlo perché i suoi mass media dicono la verità. Ma Gusinskij è amico del sindaco di Mosca, Luzhkov, che molti considerano il più forte candidato per le presidenziali. Una sola cosa è chiara: la guerra per bande è già cominciata. E, quel ch'è peggio, pezzi di Stato vi sono direttamente implicati, gli uni contro gli altri.

**Giulietto Chiesa**

SEMPRE GRANDI AFFARI
alla Pellicceria
GARINO
Via Garibaldi, 28 - TORINO
Via Novara, 39 - BORGOMANERO
Se la tua vecchia pelliccia o montone non ti piace più, se si è rovinata nel tempo, o non ti piace il modello...
NOI TE LA PERMUTIAMO E SUPERVALUTIAMO, OPPURE TE LA TRASFORMIAMO A MODELLO.

| | |
|---|---|
| Favolosi mantelli visone | L. 4.900.000 |
| Giacca visone Gran Classe | L. 3.900.000 |
| Giacca persiano collo volpe | L. 1.700.000 |
| Giacca volpe Groenlandia | L. 1.800.000 |
| Giacca castorino Spitz | L. 650.000 |
| Giacca montone uomo | L. 720.000 |
| Giacca montone donna | L. 680.000 |
| Giacca Pecari uomo | L. 270.000 |

I modelli sono del '94/95 corredati del certificato d'origine delle pelli con garanzia di lunga durata.
GARINO : UN ARTIGIANO CHE NON TEME CONFRONTI
A TORINO PARCHEGGIO IN PIAZZA SAVOIA E PIAZZA ARBARELLO
SIAMO APERTI TUTTI I GIORNI SINO A NATALE

Molte fabbriche hanno ripreso a produrre Arriverà una tassa straordinaria?

Due immagini dell'alluvione che hanno piegato il Piemonte il 5 novembre scorso

## Mezzo Piemonte piegato da acqua e fango: 68 morti, città sconvolte.

# L'Apocalisse, 30 giorni dopo

## *Lotta contro l'alluvione, tra paure e speranze*

Un mese fa, l'apocalisse. Mezzo Piemonte è finito sott'acqua, affogato dalla follia dei suoi fiumi, non tanto il Po che stavolta fa paura senza fare guasti, ma di quelli più piccoli e collerici: il Tanaro, il Bormida, il torrente Belbo che taglia in due Canelli, il Cevetta, e il Borbore, che di solito accarezza Asti e che invece quel giorno l'ha sfregiata. Un bilancio tremendo. Morti, feriti, dispersi, industrie a brandelli, strade cancellate, ponti scomparsi, case abbattute, paesi feriti a morte, città sconvolte, ricordi cancellati. E un fianco del Sacro Monte di Varallo che scivola e ghermisce le case e ammazza, tutte insieme, 14 persone.

Un mese di lotta senza quartiere, senza riposo. L'acqua quando si è ritirata ha lasciato dietro di sé un oceano di fango che, compatto, inattaccabile, aveva coperto e piagato tutto. Un colpo mortale, ma la gente ha reagito subito e ha reagito con un coraggio forse inatteso. C'erano i 68 morti, è vero, ma non era il tempo del pianto. Se quel fango fosse rimasto aggrappato alle strade, dentro le case e nelle fabbriche non ci sarebbe stato futuro. E così, mano alle pale, lo strumento più semplice ed efficace anche in questi tempi di tecnologia esasperata. Tutti hanno scavato e ora dopo ora il fango ha dovuto cedere. Sono riapparse le strade, le case sono state liberate, molte fabbriche hanno ripreso a produrre. Sono accorsi da ogni parte d'Italia, quelli della Protezione civile, i vigili del fuoco, i militari di leva. E un esercito di volontari. E chi non ha potuto accorrere di persona ha mandato aiuti: abiti, viveri, denaro. Un esempio poderoso della solidarietà è la sottoscrizione di *Specchio dei tempi*. Mai un giornale aveva raccolto una cifra così alta in così poco tempo.

Tutti hanno dato, con generosità. Ma ora tocca allo Stato. Qualcuno dice che l'emergenza acuta sia finita: è il momento di pensare alla ricostruzione. Ma proprio la ricostruzione, secondo molti amministratori, rappresenta un altro tipo di emergenza. Occorrono finanziamenti cospicui, quelli che soltanto lo Stato può dare, per ricostruire le opere pubbliche, ma anche per ricominciare le mille attività che l'apocalisse di un mese fa ha compromesso. Ma è essenziale che arrivino subito. Ogni giorno che passa è un disagio in più per la gente e un rischio maggiore per l'economia.

L'Italia ufficiale è accorsa in blocco: il presidente del Consiglio, Silvio Berlusconi, il ministro dell'Interno Roberto Maroni, il sottosegretario della Protezione civile, Ombretta Fumagalli Carulli, il presidente della Repubblica Oscar Luigi Scalfaro. La gente ha accolto tutti, ha ascoltato, ha applaudito ma anche fischiato perché da Roma ci si aspetta qualcosa di più che promesse. Il governo ha stanziato 3 mila miliardi ma il finanziamento ha provocato una serie di polemiche con la Regione Piemonte su come dovessero essere destinati i denari e chi li dovesse spendere. Comunque insufficienti. Sui «conti» presentati dai sindaci son segnate ben altre cifre e il governo pensa a una tassa straordinaria.

CEVA **IERI**

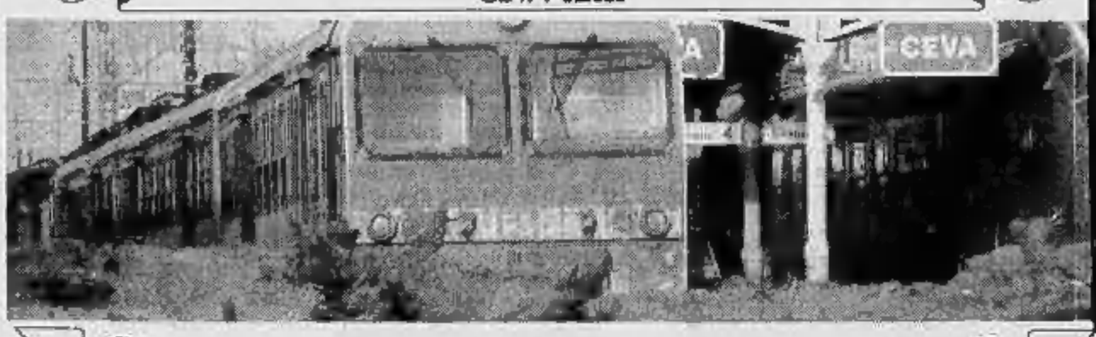


**OGGI**

**IERI** ALBA **OGGI**

# «Ora affoghiamo nei debiti»

## *«E i danni li stiamo pagando noi»*

**CEVA**
DAL NOSTRO INVIATO

Non ci sono né tempo né soldi per le luci di Natale. Il municipio di Ceva, da anni, stanziava qualche milione per illuminare le strade della città ma questa volta - altroché - ci sono problemi più urgenti. Resta soltanto uno spettacolo dedicato ai bambini che nessuno ha avuto cuore di cancellare. Le feste di fine anno saranno più buie, più povere e, in definitiva, più tristi.

In un mese l'Enel è riuscita a ripristinare al cento per cento l'erogazione di energia elettrica. La ferrovia, interrotta da una frana, ha ripreso a funzionare. Le scuole, superando difficoltà e contrattempi, stanno tornando alla normalità: anche la materna di via Pio Bocca e il centro professionale, confidando nell'impegno dei volontari di Limone, potrebbero riaprire a gennaio.

Si vede che la voglia di ricominciare è tanta: fra i muratori che impastano calce e mattoni; nell'impegno indaffarato di Mauro, il macellaio, che si sforza di riaprire in fretta il negozio; nella fatica dei camionisti che liberano i detriti davanti alla caserma «Gagliani». Lavoro a testa bassa, senza badare né alle ore né alla fatica.

Eppure, sono ancora tanto e troppo visibili le ferite provocate da un'alluvione che, in poche ore, ha tentato di travolgere la città. Di quaranta ordinanze di sgombero è stato possibile ritirarne soltanto venti e 86 famiglie non hanno casa. La Uvex-Cagi con i suoi cento dipendenti non è in grado di riprendere la produzione di scarpe. E' ferma la tipografia Canova. Fermi i falegnami che hanno perduto i macchinari. Fermi i meccanici che devono ricostruire anche i capannoni.

Il ponte fra via della Repubblica e via Sant'Agostino, tramortito dalla violenza dell'inondazione, regge un traffico dimezzato a sensi alternati. Sembra impossibile ma il Tanaro che, adesso, scorre là sotto a una profondità enorme arrivava a sommergerlo. Poco più che un rigagnolo d'acqua capricciosa che si fa strada fra sassi ma che, giusto un mese fa, voleva spazzare via Ceva. Ha spazzato via il campo sportivo, lo sferisterio del pallone elastico e il cippo dedicato ai caduti delle guerre. Per decine di chilometri, in su e in giù, le sponde appaiono spianate. Niente argini. Niente alberi. Niente parapetti. Soltanto di tanto in tanto, in alcune anse spaventosamente innaturali, cataste di tronchi divelti e detriti ammucchiati.

Il fango, dapprima, è diventato poltiglia e, una volta asciugato, sabbia. Ce n'è ancora nelle strade, fra le bacchette delle serrande, sulle carrozzerie delle automobili.

L'emergenza acuta è finita? Forse. Ma, certo, la normalità è ancora lontana. «Io ho il problema del bilancio». L'assessore alle finanze di Ceva Alfredo Vizio non sa come far quadrare i conti. «Ci concedono una proroga fino al 31 dicembre. Ma non è un po' poco tenuto conto che stiamo ancora quantificando i danni? Dovrebbe esserci consentito un termine più lungo e, naturalmente, dovremmo informarci per tempo».

Anche ad Alba, il sindaco Enzo Demaria è preoccupato per quello che succederà. «L'emergenza è finita ma, adesso, quell'emergenza, bisogna pagarla». Ci sono una ventina di miliardi di danni per i quali - sembra - la disponibilità finanziaria si ferma a dieci.

«I sindaci delle Langhe si sono incontrati e hanno evidenziato analoghe preoccupazioni. Dicono: "Ma per i lavori che ho già deliberato e che stanno facendo dovrò rispondere di tasca mia?" Gli amministratori sono in prima linea».

E la ripresa economica? «Le banche - riflette Demaria - promettono prestiti fino a 500 milioni a interesse 0 per sei mesi. Ma chi è quell'imprenditore che può accettare condizioni del genere? In sei mesi non riesce a restituire il capitale. E dopo i tassi saliranno a valori correnti? Le aziende hanno bisogno di agevolazioni per periodi molto più lunghi. Altrimenti non riusciranno a riprendersi».

Ad Alba duemila dipendenti della Ferrero sono al loro posto e per gli altri mille è questione di una quindicina di giorni. La tessitura Miroglio lavora. Tipografie e cantieri si stanno rimettendo all'opera. Ma specialmente i piccoli e medi artigiani stanno correndo in salita e, da soli, non possono riuscire a riprendere il posto che avevano sul mercato.

Anche ad Alba: Natale senza sorrisi. Ottimista, nonostante tutto. Ma con poca voglia di festeggiare. L'acquedotto è riparato e non è più necessario rifornirsi dalle cisterne. Ma le strade restano a brandelli e, a parte qualche rappezzo, occorrerà aspettare la primavera per ricostruire le opere in cemento armato. Gli sfollati sono tornati nelle loro case sfidando l'odore della muffa. Ma il ricovero dei vecchi «Ottolenghi» è ancora in parte devastato.

Questa alluvione entrerà nei libri di storia e nessuno la potrà dimenticare facilmente.

**Lorenzo Del Boca**

REPORTAGE

**CAMON E LA LANGA FERITA**

# Viaggio sulle colline con la febbre

## *Ma dai bambini arriva un segno di speranza*

PRIMA di Castagnole, la visione del paesaggio lungo la superstrada ti dà l'idea di una malattia: non non nel senso che il paesaggio sia malato, ma che tu sei malato. Hai la febbre, stravedi. Quel che ti appare è la natura distorta da questo delirio: c'è un bosco inclinato da un lato, come se una mano gigantesca l'avesse carezzato e piegato. E' rimasto così, fisso in quella posizione. O tu o il bosco, uno dei due sta per cadere. Evidentemente, non si sono soltanto curvati i fusti, si sono distorte anche le radici: tre, cinque metri sotto terra. Particolare curioso, ogni albero agita dai rami stracci di nailon, pezzi di sacchi, tendaggi: l'insieme ti dà la funerea impressione di un'armata che alza bandiera bianca.

Non si capisce come quei sacchetti di nailon e brandelli di stoffa siano saliti fin lassù, a impigliarsi. La febbre scende, ora gli occhi ci vedono bene, la natura si ricompone: corri tra casolari bicolori, come se la metà più bassa fosse stata riverniciata di fresco. Quello è il limite a cui è arrivata l'acqua. La febbre rimonta, a ondate: sulla destra parte una stradina che scende dolcemente, e dopo duecento metri si cala sott'acqua, sparisce in un laghetto. Esce dall'altra parte. Una strada immissario-emissario. Mai vista in geografia.

Devi ragionare negli sprazzi di lucidità, per renderti conto che l'innaturale non sta nella strada, sta nel lago: lì non c'era mai stato, non ci deve stare. Lì è formato di colpo, è il residuo di un cataclisma, dal sapore preistorico.

Altri laghetti son per così dire pietrificati: l'acqua si è rassodata, diventa fango, e il fango essiccandosi crepa. Queste colate secche circondano fattorie solitarie, le immobilizzano. Attorno alle fattorie sorgono recinzioni metalliche a segnare il perimetro del cortile: le reti han filtrato l'acqua che correva, e han formato tutte le impurità, sterpi e foglie, che ora intasano le maglie, e fanno della rete un muro. Sul fango ruspe, scavatrici, gruppi di uomini. Un alpino della Tridentina, che ha fatto il viaggio in treno con me fino a Torino, mi diceva che gli scavi mostrano strati di fango dello spessore di due metri. In quei due metri, nei cortili, è rimasto cementato di tutto, attrezzi, animali domestici, galline. Aveva una specie di frenesia, questo alpino, Michele, di ricongiungersi col suo reparto, a Possano: fra un mese va in congedo, e questi giorni di lavoro in Piemonte danno un senso a tutto il suo servizio militare: un anno di inutilità, un mese di superutilità. Gli piace essere alpino, ma se tornasse indietro farebbe l'obiettore, per poter sempre lavorare per la gente.

Da quando scorriamo di fianco al Tanaro, l'autista guida piano, guarda e tace, come se quel che vede gli togliesse la parola. Le coltivazioni - distese di cardi maturi - sono schiacciate, pestate e incollate a terra. La terra pare una sterminata carta moschicida, con tutte queste macchie verde-nero. Si raccoglie quel che si può. Ad Alba vedremo camioncini scaricare cassette per i verdurieri. Tutto è stato visitato dalla catastrofe, millimetro per millimetro: ma dappertutto lavorano. Il limo ha una struttura finissima, mi spiega il sindaco di Alba: più fine della sabbia. La prima operazione da fare è stata la ripulitura dei contatti elettrici e lo spostamento dei bruciatori nelle case: bisognava alzarli per rimetterli in funzione, e rendere le case abitabili. Il sindaco guarda dalla finestra, come per abbracciare il paesaggio, e spiega che il contadino piemontese è come un pugile caduto e rialzato. Senza che glielo chieda, ripete a se stesso che qui nessuno vuole la carità: vogliono prestiti a basso interesse, per ripartire: una volta ripartiti, li restituiscono. Marcello Ceretto, che ha una vasta produzione di vini pregiati, mi spiega che le banche già fanno di questi prestiti ai soci, 30 milioni a tasso zero, 50 milioni a tasso 2%, per un anno.

Scendendo dall'azienda dei Ceretto, avrò di fronte un collinotto pelato su un fianco, come se il verde fosse stato una coperta appoggiata sulle spalle del montarozzo e la coperta fosse caduta. Il danno è all'agricoltura, mi dice Ceretto: i vigneti sono sulle colline e le colline non sono finite sott'acqua, il danno delle colline consiste negli smottamenti. Gli smottamenti stanno alla pioggia come le slavine alla neve: vengono giù fette di monte, e il monte resta di fango. In tutti i paesi dove passo non vedo bambini. I bambini hanno avuto uno choc per i primi giorni, mi spiega il sindaco di Alba: quello che li sorprendeva era il buio, il freddo, la mancanza d'acqua. Però li ha eccitati l'immediato arrivo degli aiuti, specialmente degli svizzeri: gli svizzeri sono arrivati fulmineamente per l'operazione denominata «Castoro» (la ripulitura delle acque), e i bambini diventavano matti nel seguire questi reparti al lavoro. Vado a trovare i bambini nella scuola media, il preside Domenico Viberti mi dice qualcosa che se non lo raccontano non potevi arrivarci: l'angoscia dei primi giorni poteva impiantarsi stabilmente sul carattere

# Ma l'emergenza non è ancora finita: troppi ostacoli sulla strada della ricostruzione

«Si sta sprecando il tempo con inutili burocrazie»

Ad Alessandria ci sono 300 famiglie senza casa

ALESSANDRIA **IERI**

**OGGI**

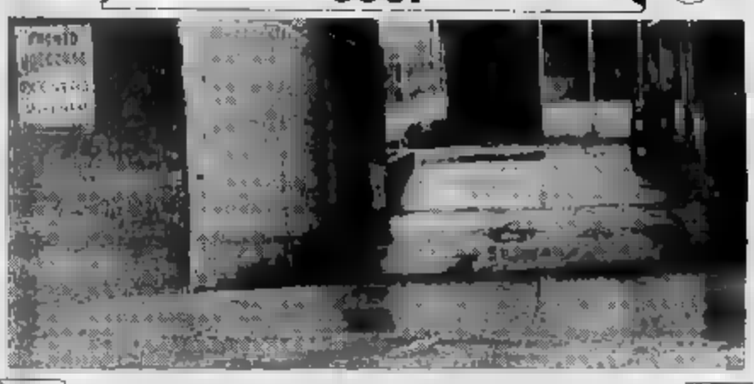

ASTI **IERI**

**OGGI**

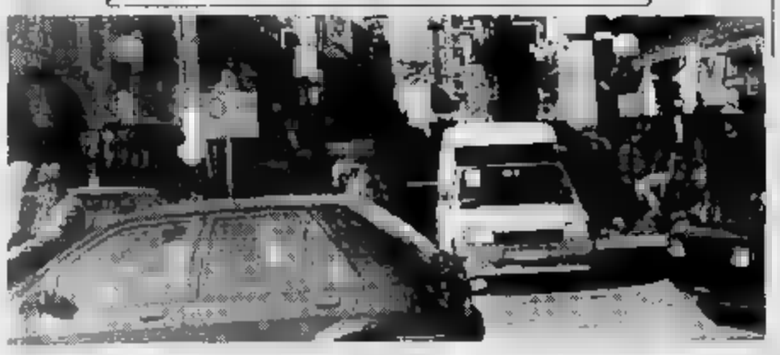

# «La nostra trincea è sempre il fango»

**CANELLI**
DAL NOSTRO INVIATO

Così bianco e vuoto sembra uno scatolone o invece è un negozio di [illegible]. Di Egle Graziano, in [illegible] XX Settembre, una via ricca nella [illegible] Canelli, una strada colpita duro nella cittadina travolta dalle acque del Belbo che ora, dopo quel momento di follia, scorre pigro in quel letto che così tutto cemento e curve per l'alta velocità pare una sproporzionata pista di [illegible]. Il negozio riaprirà fra pochi giorni, ma «la lotta col fango è stata furibonda». Un mese, e non è finita, purtroppo. La linea scura sui muri delle [illegible] di via Roma e di piazza Cavour ricorda quello che tutti ricorderanno per sempre: il tradimento del torrente. «E' il periodo più brutto comincia ora, [illegible] questo mese [illegible] dovrebbe essere festoso», dice Oscar Bielli, il sindaco. «Sì, è vero, l'arrivo e la fuga dell'acqua. I primi 48 [illegible] sono stati terribili e noi facemmo fuoco con la nostra legna, li affrontammo con i nostri mezzi. Ma ora? Dicono che l'emergenza [illegible] finita. E io m'indispettisco quando lo sento. Ora c'è la città [illegible] risanare, tre scuole [illegible] riaprire, [illegible] casa di riposo da rimetter [illegible]. E molto di più. [illegible] grandi aziende vinicole in un modo [illegible] nell'altro [illegible] la son cavata, ma in un documento inviato alla prefettura di Asti si sottolinea la situazione: più del 40 per cento dell'abitato ha subito gravi danni, ma soprattutto quell'ondata ha sconvolto il tessuto commerciale: [illegible] circa [illegible] esercizi, [illegible] 200 [illegible] stati gravemente colpiti e di questi molti sono attualmente chiusi». Senza un aiuto tempestivo molti non ce la faranno. Anche se sono lì a pulire botteghe e strade da un fango [illegible] come il [illegible] dei nemici. «Sì, il nodo è il commercio: [illegible] riesco a vedere Canelli con tutte le strade linde e 150 negozi sbarrati».

Il fango. «Ce n'è ancora, si vede, ma è un sogno», [illegible] Piero Invernizzi, vicesindaco. E si rammarica per le lentezze dello Stato: «Se i Comuni ottengono fondi, devono passarli a Roma che poi provvederà a restituirli. Che spreco di tempo!».

Non basta, ormai, il coraggio di quelli che a centinaia sono [illegible] alla scuola materna di [illegible] Carlo Alberto dalla Chiesa, il quartier generale per l'alluvione, dov'erano stati trasferiti numerosi uffici del Comune, che proprio oggi tornano in via Roma. «In questa scuola sono accorsi da tutta Italia, coraggiosi, instancabili», osserva frate Antonello, arrivato quassù [illegible] Reggio Calabria.

Una matassa di filo spinato circonda [illegible] [illegible] Vito Artale, in viale Milite Ignoto, ad Alessandria: non c'è neppure il ricordo del [illegible] sbriciolato dall'ondata in quella prima domenica [illegible] novembre. Quel giorno il quartiere Orti venne allagato e quando l'acqua se ne andò, [illegible] una coltre compatta [illegible] fango. Quel giorno maledetto. «L'acqua era [illegible] come il muro nella burrasca oppoi avova spazzato via tutte le porte», dice Maria Corallina, che ha 74 anni e fu la centralinista all'Istituto Teresa Michel. [illegible] telefono funziona con un filo volante, [illegible] i pavimenti sono lucidi, la cucina funziona e proprio ieri son tornati ai piani bassi gli [illegible] ricoverati che le suore [illegible] portato sù, quando l'ondata travolse tutto. «E' l'emergenza abitativa la più grave, in questo momento», sostiene Francesca Calvo, il sindaco. Fuori da [illegible] [illegible] ancora 300 famiglie, un migliaio [illegible] persone. [illegible] so quando potremo tornare, abbiamo perduto tutto, tutto, tranne i [illegible] di, perché quell'acqua spesso [illegible] la sogniamo la notte», dice Elio Cellerino, 71 anni. «Eravamo in sette, siamo rimasti una notte e un giorno rifugiati [illegible] primo piano». Ora sono qui, sul treno [illegible] della Croce [illegible] militare, fermo al binario 1. «Centoventidue ospiti, oggi, [illegible] il comandante, tenente Vincenzo Punturi. «La casa, ecco ciò che [illegible] di più alla gente», dice la crocerossina Claudia Marchini, di Busto Arsizio.

La casa. Don Ivo Piccinini, parroco di San Michele, ha lasciato la sua per una roulotte da dove dirige con polso fermo la guerra contro il fango. [illegible] da Roma devono arrivare aiuti concreti, non bastano la generosità dei volontari o quella delle gente». Fuori, persone in coda: c'è chi chiede della ghiaia preziosa per sistemare il fondo di strade secondarie ma essenziali. «Abbiamo a disposizione [illegible] metri cubi [illegible] ghiaia, [illegible] non abbiamo i mezzi per trasportarla», dice con stizza don Ivo.

La follia [illegible] Tanaro è stata grande, sottolinea Mario Palmiero, sindaco di Asti. L'acqua è arrivata 800 metri a destra e 1300 a sinistra, ma ora corse Savona è illuminato come nei giorni [illegible] festa perché i miracoli vengono compiuti anche in [illegible]. «Lo [illegible] chiede in continuazione la fotografia dei danni, ma ora arriva il gelo e non sappiamo quanto potrà incidere, quanto quella fotografia cambierà», dice il sindaco. Che aggiunge: [illegible] Roma hanno disposto un finanziamento [illegible] primo intervento di 100 miliardi, ma [illegible] hanno escluso l'Iva, quindi, [illegible] realtà [illegible] recuperano 19». E il prefetto, Mario Palmiero, parla dei «1769 alloggi danneggiati nella provincia, dei quali 1356 sono già sistemati e [illegible] lo [illegible] ro Natale». E sottolinea la situazione di Castello d'Annone, dove alcune famiglie [illegible] [illegible] nei «moduli», i prefabbricati della Protezione [illegible] vile. [illegible] non è pessimista: «In 2-3 mesi si potrebbe risolvere tutto». Il prefetto è sotto inchiesto da parte [illegible] magistratura che indaga sui reati di disastro colposo e inondazione colposa. Quali sono i suoi rapporti con i giudici? «No, di questo non parlo».

Domani il procuratore Sebastiano Sorbello affiderà a un collegio di tre esperti «una complessa consulenza per chiarire gli aspetti di idraulica, di politica del territorio e di ingegneria e protezione civile. Senza andar a parlare di Adamo ed Eva, chiediamo se tutto abbia funzionato a dovere nella Protezione civile».

**Vincenzo Tessandori**

I libri di Pavese danneggiati dall'alluvione

## Nelle scuole spezzate sono ritornati gli alunni

dei bambini, e venir fuori più tardi chissà in che forma, ma la scuola si è comportata [illegible] questi piccoli traumatizzati come ci si comporta [illegible] uno che stava [illegible] annegare: ha bevuto tanta acqua, bisogna fargliela vomitare; questi bambini [illegible] incamerato visioni di spavento, bisogna fargliele buttar fuori. E così si [illegible] messi a raccontare, a voce e per iscritto, tutto quello che gli era capitato. Giorni e giorni. Alla fine non la vita è sparita nella disgrazia, ma la disgrazia è stata riassorbita nella vita. Una delle visioni più frequenti che li terrorizzava era quella delle nonne portate a spalla dai papà e dai fratelli [illegible] giorni. L'alluvione per loro è stata il pericolo di perdere la nonna. Quando è venuto il Dipartimento Scuola Educazione a intervistarli, facevano a gara a chi si sfogava di più. La scuola è calda, silenziosa, attiva. [illegible] pare affatto un contenitore di ansia. Forse anche per [illegible] parla questa preside, calma, rassicurante. La piazza è linda come per un concorso. Del resto, Marcello Ceretto mi raccontava che la [illegible] azienda ha mandato gli operai a spendere le ore di lavoro in giro per le case che ne avevan bisogno, [illegible] gli operai, finito l'orario, restavano a lungo per accelerare la ripresa. Da Alba andiamo verso Santo Stefano Belbo correndo in quota, all'altezza di Mango costeggiamo un [illegible] che ha abbattuto gli alberi che incontrava e li ha stesi a terra, come fa un reparto di segatori. Sugli alberi dritti e spogli, corvi solitari di vedetta. Santo Stefano è un pianoro di fango. Il Centro Studi Cesare Pavese dà un senso di freddo e di umido solo a parcheggiarci davanti. L'acqua [illegible] ha segnato per due metri d'altezza. Davanti all'ingresso, c'è [illegible] pietra con una scritta di Pavese: «E' una terra che aspetta - e non dice parola». Qui a Santo Stefano le scuole sono perdute, ma tutti i ragazzi [illegible] a lezione: [illegible] lezioni si tengono in stanze del municipio e in case private. C'è [illegible] grande lavoro nella piazzetta centrale: una [illegible] di camion della Croce Rossa, con i cartelli «Alluvione Nord-Ovest» sul parabrezza, e soldati al lavoro; il tenente Ferdinando Colotto mi spiega che [illegible] piantando scuole prefabbricate, dodici sale riscaldate con servizi, han cominciato tre giorni fa e tra cinque giorni [illegible] finite. [illegible] record. L'anno scolastico [illegible] assolutamente regolare. Da Santo Stefano a Canelli sempre questi laghi di fango con appiccicati dentro alberi, auto, perfino camion: vedi i camion emergere con [illegible] sola cabina, come i carri armati di Rommel insabbiati nel deserto. Ma a destra e a sinistra della strada lunghe file di tubi, [illegible] in tuta gialla o [illegible] rifanno l'acquedotto. Nel centro di Canelli, di [illegible] quell'impressione di febbre: c'è uno ferrovia lì, [illegible] galleggia a mezz'aria, sul vuoto, i binari ondeggiano su e giù, a destra e a sinistra, sghembi, uno alto e uno basso: [illegible] è la ferrovia di un treno, pare il set di un ottovolante. Attorno [illegible] [illegible] cementati nel fango stanno le scavatrici, fra poco li ripoteranno fuori. Canelli è in [illegible] pendio, la parte bassa è stata invasa per due metri d'altezza, la parte alta è intatta: la ricostruzione parte dall'alto, scende ogni giorno di più, dove passa rimette in funzione negozi, uffici, bar, ristoranti. E' come se la febbre della natura scendesse una linea alla volta: fra poco avrà [illegible] a scottare, e la natura tornerà naturale.

**Ferdinando Camon**

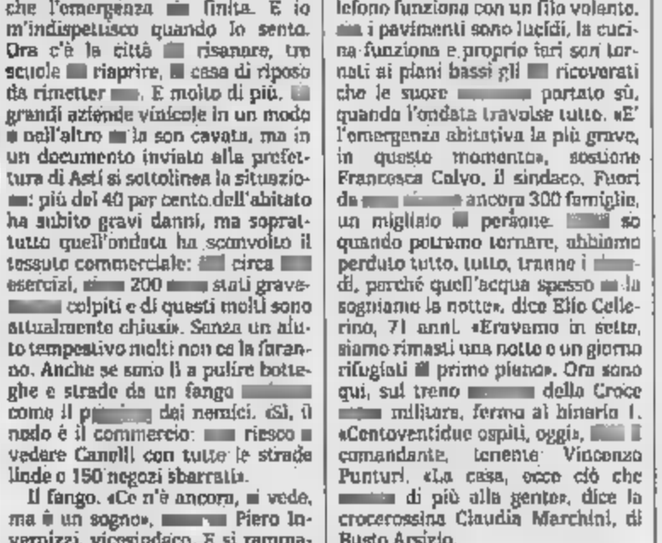

## E dove c'erano le voragini adesso lavorano gli alpini

L'EMERGENZA non finisce mentre cresce la disperazione della gente, ancora lontana dal ritorno alla normalità. *Specchio dei tempi*, che può contare su una sottoscrizione che sta sfiorando i 20 miliardi, continua nel suo impegno quotidiano. L'aiuto che i cronisti de *La Stampa* offrono a tante famiglie diventa [illegible] più importante. E' capitato ieri, visitando una [illegible] della frazione Astuti, alla periferia di Alessandria (dove l'alluvione ha ancora contorni e tinte del primo giorno), di sentirci dire, quasi con sorpresa, da una pensionata: «Ma allora ci siete ancora, siete rimasti. Non siete andati via, come tanti altri».

Noi resteremo. Sino a quando il [illegible] contributo di centinaia di migliaia [illegible] lettori consentirà di aiutare famiglie, acquistare caldaie, riaprire reparti ospedalieri, ristrutturare scuole [illegible] asili, reperire migliaia di bombole di gpl, organizzare autotreni di legna da ardere. Gli aiuti dei lettori de *La Stampa* arrivano, in questi giorni, con la massima intensità. Bussano alle porte dei privati e [illegible] tangibili anche nei centri di raccolta, come a San Michele di Alessandria, il terminale [illegible] tir di *Specchio dei tempi* che giungono carichi di legname e di bombole. [illegible] Ivo Piccinini ci ha spesso ripetuto, chiuso nella sua roulotte che è la centrale operativa della solidarietà: «Siete meravigliosi. La vostra presenza ci dà forza».

Chi resta in prima linea nell'organizzazione degli aiuti, tanti parroci ed anche tanti civili, deve sapere fin d'ora che non sarà lasciato solo. La parte più difficile, dello grande sfida all'alluvione, comincia solo adesso. *Specchio dei tempi* lo sa benissimo: tiene ancora gli stivali ai piedi, come tutti gli alluvionati.

**(a. con.)**

## Specchio dei tempi verso i 20 miliardi

COSI' SONO STATI **DISTRIBUITI GLI AIUTI**

**AIUTI IN [illegible] DATI ALLE [illegible]**

**ALESSANDRIA,** Casale, Solero, Terranova, Felizzano, Casalbagliano, Camino, Balzola, Morano Po, Masio, Oviglio.

TOTALE FAMIGLIE: [illegible] **1.630.000.000**

**ASTI,** Canelli, Varigile, Rocchetta Tanaro, Castello d'Annone, Cerro Tanaro, Calamandrana; Nizza Monferrato.

TOTALE FAMIGLIE: 640 [illegible]

**CUNEO,** Alba, Bagnasco, Bastia Mondovì, Benevello, Borgomale, Bosia, Carrù, Castellino Tanaro, Castino, Ceretto Langhe, Ceva, Ciglié, Clavesana, Cortemilia, Cossano Belbo, Cravanzana, Diano d'Alba, Farigliano, Feisolio, Frabosa Soprana, Gallo d'Alba, Garessio, Govone, Grinzane Cavour, Guarene, Igliano, Lisio, Magliano [illegible], Mango, Marsaglia, Montaldo Mondovì, Monastero, Monchiero, Monesiglio, Narzole, Neive, Novello, Nucetto, Ormea, Pamparato, Paroldo, Perletto, Priero, Priola, Prunetto, Roascio, Roccaciglié, Rocchetta [illegible], Rodello, Sale, San Giovanni, Salicelo, Santo Stefano Belbo, Serravalle Langhe, Sinio d'Alba, Tinella, Torre Bormida, Trezzo, Vasco, Verduno, Viola.

TOTALE FAMIGLIE: 1170 **1.190.000.000**

**VERCELLI,** Crescentino, Trino, Varallo.

TOTALE FAMIGLIE: [illegible] [illegible]

**TORINO,** Andezeno, Bollengo, Borgofranco d'Ivrea, Burolo, Chivasso, Chiaverano, Coassolo, Corio, Forno Canavese, Gassino, Gorzegno, Lauriano, Leini, Lessolo, Moncalieri (frazione Bauducchi), Montalto Dora, Morano Po, Palazzolo, Perosa Canavese, [illegible]rone, Rocca Canavese, San Benigno, San Giorgio Canavese, San Giusto, San Mauro, San Raffaele Cimena, Santena, Tavagnasco, Trofarello, Venaria, Vernia Sa[illegible], Vestigné, Villastellone, Volpiano.

TOTALE FAMIGLIE: 1050 [illegible]

TOTALE DEGLI AIUTI GIA' [illegible]

A 4500 FAMIGLIE: **4.937.000.000**

[illegible]

Invio [illegible] stivali [illegible] gomma, impermeabili [illegible], badili, carriole in ferro, [illegible] a metano, mascherine, secchi [illegible] plastica, thermos, medicinali, guanti, reti metalliche, bombole di metano, acquisto legna da ardere a Canelli ed in provincia di Alessandria.

TOTALE [illegible]: **65.000.000**

Acquisto di stufe e piccole caldaiette e generatori [illegible] elettricità [illegible] cascine isolate e un [illegible] per anziani nella provincia [illegible] Cuneo. Acquisto autoclave per sterilizzazione materiale chirurgico per l'ospedale [illegible] Cairo Montenotte. Acquisto di una [illegible] ambulanza per [illegible] Croce Bi[illegible] di Albenga. Acquisto di un [illegible] per i vigili volontari di Nizza Monferrato.

TOTALE SPESA: **225.000.000**

Numero 900 borse [illegible] studio per studenti che hanno perso tutto.

SPESA PREVISTA: [illegible]

Ristrutturazione dei reparti di radiologia e [illegible] per l'ospedale infantile [illegible] Alessandria.

[illegible] **1.800.000.000**

Acquisto di [illegible], vitelli, suini, ovini per ripopolare [illegible] [illegible] stalle devastate in collaborazione [illegible] l'Associazione allevatori e l'assessorato regionale all'agricoltura.

SPESA [illegible] **2.000.000.000**

Ristrutturazione di quattro [illegible] ad Alessandria (due), Clavesana e Canelli.

SPESA PREVISTA: **600.000.000**

TOTALE GENERALE [illegible] **9.677.000.000**

Chiesa, famiglie affidatarie e esperti divisi sul sì del tribunale di Roma

# «Ai single? Solo bimbi di strada»

## *Adozioni, coro di no sulla sentenza*

ROMA. Sul sì della Corte di appello del tribunale dei minori di Roma all'adozione da parte dei single piove un coro di no. No dalla Chiesa, [redacted] dall'associazione delle famiglie affidatarie, no dell'associazione dei giudici minorili. del teologo Gino Concetti la presa di posizione forse più dura: la possibilità di adottare da parte di single può essere ammessa solo nel caso di «un bambino abbandonato per strada». E poi una raccomandazione: «di dare priorità alle coppie regolari e in [redacted]conda battuta alle coppie civilmente sposate» solo in ultima analisi i bambini devono essere affidati «a collegi ed asili, dove, stando con gli altri bambini, è possibile ricreare un senso di famiglia».

L'Anfaa (associazione nazionale famiglie adottive affidatarie) con un comunicato ha espresso «la più profonda contrarietà alla decisione assunta dalla corte d' appello di Roma in merito alla possibilità di adozione da parte di p[redacted]e singole. Questa decisione tende a minare il principio fondamentale del diritto di ogni minore ad avere una famiglia completa, formata da [redacted] coppia».

Rivoluzione [redacted] famiglia? Macché. «Con questa sentenza è un po' come tornare ai tempi dell'antica Roma quando l'adozione era [redacted] consolazione della [redacted]chiaia». Ad affermarlo è il vicepresidente dell'associazione giudici minorili, Franco Occhiogros[redacted], secondo il quale la sentenza oltre a riguardare il caso specifico "Di Lazzaro" e solo il tribunale dei minori di Roma, «non cam[redacted]a in nulla il principio in base al quale il giudice minorile decreta l'adozione e, cioè, l'interesse del bambino».

Secondo i giudici, infatti, nell'adozione, l'interesse del bambino [redacted] quello di avere una famiglia stabile composta [redacted] modo tradizionale: una figura maschile e [redacted] femminile, possibilmente con figli. Una famiglia disponibile ad occuparsi di lui che, quasi sempre, ha già vissuto traumatiche esperienze di abbandono.

Dunque, «fin quando ci sarà un rapporto di uno a venti, tra i bambini in stato di abbandono e [redacted] famiglie in attesa di adozi[redacted] - sostiene il consigliere del Csm, Paolo Dusi, per anni presidente del tribunale dei minori di Venezia - l'adozione ai single sarà una bolla di sapone».

In che senso? «Non perché - spiega Dusi - una persona sola non possa avere attitudini educative anche spiccate (altrimenti in caso di vedovanza o separazione i bambini dovrebbero essere tolti ai genitori) ma semplicemente perché per il minore è più facile identificarsi con un padre e una madre».

La conferma il giudice minorile Giuseppe Magno: «La sentenza stabilisce, semplicemente, che anche un single può dare la sua disponibilità ad adottare un bambino. L'adozione, infatti, non è un diritto. Non si presenta dunque una domanda, ma una dichiarazione di disponibilità all'adozione».

L'adozione ai single va bene, ma sono da privilegiare le cop[redacted], molte delle quali [redacted] riesco[redacted] in questo istituto. Questo in [redacted] il giudizio del card. Ersilio Tonini, espresso nel corso del suo intervento alla presenta[redacted]ne dell'osservatorio sulla comunicazione sociale. «Il diritto di adozione alle persone singole - ha detto - è una cosa più che giusta, ma se non ci fossero migliaia di coppie che non riescono a loro volta ad adottare bambini».

Un figlio a un single? Errore madornale. Così la [redacted] monsignor Antonio Riboldi, vescovo di Acerra: «L'affidare la crescita di un figlio a una singola persona è un errore. Un figlio, infatti, non è un oggetto, un barattolo di marmellata che si può chiudere o aprire a piacimento. Solo l'influsso congiunto di una madre e di un padre formano un uomo».

Di diverso parere Ernesto Caffo, il fondatore di Telefono Azzurro che si dice favorevole a che l'adozione sia aperta anche ai single e alle famiglie di fatto pur dicendosi convinto che, comunque, per un bambino in stato di abbandono si deve [redacted] di meglio». [redacted] aggiunge: «La sentenza in realtà [redacted] cambia nulla, perché finché ci [redacted] tante coppie disposte ad adottare, e tra le quali il giudice può scegliere [redacted] migliore, e pochi bambini in stato di abbandono il problema dei single resta marginale. Diverso sarebbe se cambiasse [redacted] cultura che consente a tanti bambini di rimanere in istituto». [r. cri.]

### Il card. Tonini «Già troppe famiglie in attesa»

Dalila Di Lazzaro ha vinto la sua battaglia: i single potranno adottare. Nel riquadro, il cardinale Ersilio Tonini

## In Spagna il «sì» a [redacted] e lesbiche

### *«Le coppie omosessuali possono adottare» Ma la legge divide la regione di Valencia*

MADRID. Dal 30 novembre, per la prima volta in Spagna, le coppie gay conviventi della «Comunitat Valenciana» (una delle 17 regioni in cui è suddiviso il Regno e che ha come capoluogo Valencia) possono adottare bambini.

[redacted] Parlamento regionale ha infatti approvato, con [redacted] voto favorevole di comunisti e socialisti [redacted] il [redacted] contrario [redacted] popolari (centro-destra), la nuova legge sull'infanzia che, in uno dei suoi articoli, sancisce: «Non [redacted] in nessun caso considerato discriminante, nell'adozione dei minori, il tipo di nucleo di convivenza familiare che abbiano adottato liberamente quelli [redacted] quello che sollecitino un'adozione».

[redacted] deliberazione «antidiscriminatoria» adottata mercoledì scorso dal Parlamento valenciano, che anticipa la futura statale «ley de Convivencia» (ispirata a un documento del Coordinamento Nazionale Gays e Lesbianas) già passata come proposta di legge alla Camera di Madrid martedì scorso, è stata possibile applicando l'articolo 149.11 comma 8 della Costituzione, che permette alle regioni di legiferare in materia civile. I comunisti e i socialisti si sono giovati, per permettere la «paternità gay», di un altro articolo della Carta Magna, che sanci[redacted] la non discriminazione nell'adozione dei bambini. «La legge spagnola vigente già permette a qualsiasi persona di adottare d[redacted] minori - ha sostenuto il comunista Alfredo Botella -; [redacted] riteniamo che tutti gli omosessuali, uomini e donne, debbano godere degli stessi diritti di ogni altro cittadino».

La legge in vigore nelle altre regioni (dell'87) prevede, nell'articolo 175 del codice civile, che l'adottante debba avere più di 25 anni, essere più vecchio del minore (obbligatoriamente non emancipato) di almeno 14 anni, che possa essere una coppia sposata o convivente (uno dei due partner deve avere più di 25 anni), o anche una perso[redacted] celibe o nubile, vedovo/a o divorziato/a. Ma, nel quarto comma, dice: «Fuori dell'adozione dei coniugi, nessuno può [redacted] adottato [redacted] più di [redacted] persona».

Il dibattito ha suscitato roventi polemiche. I popolari [redacted]stengono: «Contro [redacted] diritto di non discriminazione dei gay esiste il diritto costituzionale della protezione del minore». Un recentissimo sondaggio dello statale Cis rivela che il [redacted] degli spagnoli è contrario alla paternità gay, il 32 per cento è favorevole.

**Gian Antonio Orighi**

Test in 10 città

## Il giornale in vendita dal benzinaio

[redacted] Dal prossimo anno in alcune città d'Italia sarà possibile comprare i giornali anche fuori dalle edicole. Un accordo siglato a Palazzo Chigi tra editori, edicolanti e distributori darà il [redacted] alla sperimentazione in alcune località campione. Nel 1995 [redacted] Padova, Livorno, San Remo, Latina, Bari, Verona, Forlì, Pesaro, Teramo e Foggia quotidiani e periodici potreanno essere venduti anche da bar, benzinai, tabaccherie, librerie. [redacted] dipartimento per l'informazione e l'editoria della presidenza del Consiglio insie[redacted] al ministro del commercio e dell'industria vigileranno sull'andamento della sperimenta[redacted]. Soddisfatto Gianni Letta, sottosegretario alla presidenza del Consiglio: «Che si sia raggiunto un pieno (anche [redacted] difficile) accordo delle parti, fino ad [redacted]i impedito da nette contrapposizioni, è un fattore di cooperazione e di intesa all'interno [redacted] delicato sistema dell'editoria italiana, che dimostra il convincimento di tutti i soggetti interessati a costruire insieme le condizioni per lo sviluppo nell'immediato futuro». «Un primo passo avanti verso la liberalizzazione dei giornali», è il commento di Giovanni Giovannini, presidente della Federazione Italiana Editori Giornali. «Dopo tanti anni che non si riusciva a fare un passo avanti finalmente si muove qualcosa, anche se ancora solo in via sperimentale. E' la prima volta che abbiamo comprensione dalla controparte».

«Speriamo che questo esperimento vada bene - dice ancora Giovannini - che possa essere allargato e che ci si allinei così ai Paesi più progrediti, alla Germania, alla Svizzera; all'Austria, dove tutte queste proibizioni non esistono». [m. cor.]

Napoli, pochi fedelissimi accolgono i discendenti di Francesco II

### L'erede al trono Ferdinando ha messo per la prima volta piede nella reggia

Tutti i discendenti [redacted] Borbone [redacted] riuniti nel Palazzo reale napoletano per [redacted] il centenario della morte di Francesco II

# Bassolino [redacted] al ritorno dei Borbone

NAPOLI. «Altezza si sieda solo per un attimo, così scattiamo una bella foto». Ma che irriguardosi, questi paparazzi. Hanno di fronte il discendente di «Franceschiello», l'ultimo re Borbone, che contempla assorto il trono che fu dei suoi avi, e loro tentano subito di cogliere l'attimo fuggente, l'immagine con la i maiuscola che mandi in estasi i direttori dei rotocalchi mondani. Ferdinando osserva in silenzio la truppa armata di flash, telecamere e far[redacted], poi torna con lo sguardo alle volte affrescate della sala. Non è che non abbia nulla da dire: semplicemente non capisce l'italiano.

Parla solo francese, il pronipote del sovrano che vide la fine di [redacted] regno, quello delle Due Sicilie, du[redacted] 126 anni. E' un elegante signore di 68 anni che vive nel Sud della Francia, in una tenuta agricola che amministra con la moglie. Chi lo conosce dice che non ama molto viaggiare, eppure ha voluto celebrare con tutti i crismi dell'ufficialità una ricorrenza importante per lui: il centenario della morte di Francesco II, le cui spoglie [redacted] trovano nella basilica [redacted] Santa Chiara. Così Ferdinando ha radunato la famiglia al completo a Napoli, e per la prima volta ha messo piede nella Reggia che fu dimora dei suoi [redacted]. Ma prima ha voluto incontrare il sindaco Antonio Bassolino per un breve colloquio e uno scambio di doni: un medaglione di bronzo con l'effigie di Francesco II per il primo cittadino, alcune gouaches e due volumi sulla pittura napoletana nel '600 per il Borbone. Chissà se quando ha varcato la soglia del municipio il duca si è accorto di una lapide sul lato sinistro del portone. «Qui [redacted] Napoli andarono al patibolo per [redacted] dai Borboni la patria», c'è scritto. Segue l'elenco dei sostenitori della repubblica partenopea giustiziati per ordine del re nel 1799.

Nelle sale del palazzo reale restaurato quattro mesi fa per il G7 sfilano i Borbone delle Due Sicilie: Ferdinando duca di Castro con [redacted] moglie Chantal, i figli Carlo duca di Calabria, Anna e Beatrice, i nipoti Carolina, Jean Christophe, [redacted]cholas [redacted] Dorotée, e i cugini Antonio e Giovanni. Manca solo la principessa Urraka, che con i suoi 82 anni è la più anziana della famiglia: non se l'è sentita di affrontare lo stress di [redacted] visita così impegnativa, e ha deciso di aspettare in chiesa i parenti per la messa solenne. Non c'è nemmeno il boll Achille [redacted] Lorenzo, fino a qualche anno fa punto di riferimento dei Borbone a Napoli. Assenza polemica, [redacted] sua; accusa [redacted] giovane Carlo di [redacted]re troppo la bella vita e di dissipare quel che resta del patrimonio di famiglia.

Nel palazzo reale, [redacted] po' stupiti dagli applausi di un centinaio di sudditi nostalgici e dallo sventolio di decine di bandiere con lo stemma delle Due Sicilie, i Borbone ammirano gli arazzi, le volte affrescate e i mobili pregiati. I fotoreporter [redacted] i cameramen della tv fanno disperare il servizio d'ordine, e alla fine ri[redacted] stringere il duca e il suo seguito in un angolo di un giardino che affaccia sul porto, con il Vesuvio sullo sfondo. I reali stanno al gioco, sorridono fra il compiaciuto e il divertito. Un cugino di Ferdinando, Giovanni, addirittura sfotte: «Ho qui i fiammiferi. Se volete anche [redacted] pennacchio potete andare ad accendere il vulcano...».

Poco dopo mezzogiorno, la scena si sposta nella basilica di Santa Chiara. La coreografia è impeccabile: la chiesa brulica di bandiere del Regno delle Due Sicilie, un centinaio di ragazzi in giacca e cravatta mobilitati dal «movimento neoborbonico» [redacted] spellano le mani al grido di «Viva 'o rre», mentre Ferdinando avanza accolto dalle note dell'«Inno» di Paisiello. Dopo la messa, la famiglia raggiunge [redacted] piedi la pasticceria Scaturchio, dove il duca offre l'aperitivo ai nostalgici che lo applaudono. «L'entusiasmo del popolo dimostra come il nome della nostra famiglia sia ancora legato a Napoli», dice. Stasera, al teatro San Carlo, i Borbone [redacted]steranno al «Ballo in maschera» con Luciano Pavarotti. Sua Altezza non siederà nel palco reale.

**Fulvio Milone**

LASCIARSELO SCAPPARE [redacted] IMPERDONABILE!

Distribuito dai negozi affiliati SIP e

[redacted] Motor[redacted] e affiliati a condizioni mol[redacted] interessanti.

PIEMONTE - VALLE D'AOSTA

**3M TELECOMUNICAZIONI** Via Bodoni, 7 TORINO - **ACCHITO SHOP** Via Marconi, 67 CALUSO (TO) - **ALBERTIN** Via Spadella, 60 TORINO - **AMANTE** [redacted] **CASELLA** Via S. Giuseppe Cottolengo, 1/bis TORINO - **AMANTE CASELLA CENTRO S.R.L.** C.so Moncalieri, 61 TORINO - **ANTARES S.A.S.** V.le Regina Elena, 16 GIAVENO (TO) - **ARMUGVE S.R.L.** Via Borgaro, [redacted] TORINO - **AUTOACCESSORIO DANTE** C.so Dante, 47 TORINO - **AUTORADIO DI GIOVANNI S.N.C.** Via Gorizia, 83 TORINO - **AUTORADIO PEDRAZZI** C.so Francia, 11 TORINO - **AUTORADIO PEDRAZZI S.N.C. di G. DUTTO** C.so S. Maurizio, 18bis TORINO - **AUTOSERVICE S.N.C.** C.so Piave, 19/D ALBA (CN) - **AUTRONIKS S.A.S.** C.so Galileo Ferraris, 98bis CHIVASSO (TO) - **AZ ARREDA S.R.L.** Via Case Rosse, 3 CEVA (CN) - **B e B ELETTRONICA S.N.C.** C.so Massimo D'Azeglio, 50 IVREA (TO) - **BALDUZZI ANDREA S.A.S.** Via Spalto Rovereto, 53/55 ALESSANDRIA - **BERTINI AUTORADIO** Via dei Mille, 30 TORINO - **BONESSA ANTONELLO** Strada Saluzzo, 30 CARIGNANO (TO) - **BORRELLO** Via Alpe, 22/B MONDOVÌ (CN) - **BRA UFFICIO** Via V. Emanuele, BRA (CN) - **C.D.S. DI FUSERO DOMENICO & C. S.A.S.** C.so Nuova Italia, 25/A SANTHIÀ (VC) - **C.G.S.** Via Gimpini, 37 BORGARETTO (TO) - **CAIULO RAFFAELE** C.so Alessandria, 167 ASTI - **CARMINE GIULIO S.R.L.** C.so Turati, 6/F TORINO - **CASTELLINO & SOLMAR S.P.A.** Via Divisione Alpina Cuneense, 4 CHERASCO (CN) - **CENTRO VENDITA VIVALDA** P.zza Annunziata, 1 TRINITÀ (CN) - **COMDATA 2 S.R.L.** C.so Vittorio Emanuele II, 22 TORINO - **COMEL** Via Alberti, 12/A-B NICHELINO (TO) - [redacted] **ELECTRONIQUE S.R.L.** Via Pinta, 2 TORINO - **DE FAZIO GIOVANNI & C. S.N.C.** Via Botticelli, 12 TORINO - **ELCA S.R.L.** C.so Lamarmora n. 51 ALESSANDRIA - **ELECTRONIC MARKET S.R.L.** Via Candelo, 11 BIELLA (VC) - **ELETTROGAMMA S.A.S.** C.so Bormida, 27 VERCELLI - **ELETTRONICA MORLETTO S.N.C.** C.so [redacted], 25 RIVAROLO (TO) - **ESSEPI S.R.L.** Via Salbertrand, 69 TORINO - **EUROFUTURO** P.zza Carlo Gancia, 2 CANELLI (AT) - **GAMIANO di Giorda P. & C. S.N.C.** C.so Brescia, 43 TORINO - **GESTEL S.R.L.** Via Costa di Mombone, 17 DOMODOSSOLA (NO) - **GIELLE S.N.C.** Via Ribana, 87/B TORINO - **GONELLA LUIGI** C.so XXV Aprile, 36 SALUZZO (CN) - [redacted]**HINO L.** Via Liberazione, 38 ARONA (NO) - **HLADNIK** Via V. Veneto, 30 BORGOSESIA (VC) - **ISABELLO S.A.S.** C.so Francia, 292 COLLEGNO (TO) - **LARRY BRAVI** C.so Dora, 14 AVIGLIANA (TO) - **M.B.M.** Via Mattorio, 4 TORRE PELLICE (TO) - **MAJA S.R.L.** C.so Roma, 15/da GRAVELLONA [redacted] (NO) - **MEAZZA ANNIBALE** C.so Venezia, 35 ASTI - [redacted]**I ERMANNO** Via Adamello, 12 AOSTA - **OBERTO MARCELLO E M. S.N.C.** Via Buniva, 83 PINEROLO (TO) - **OCCHETTI** Via Pomezia, 43 TORINO - **OSSOLA S.R.L.** C.so Vercelli, 94 TORINO - [redacted] **VIDEO S.R.L.** Via 3 Secondo, 49/bis TORINO - **PAGLIANO ARREDAMENTI S.R.L.** Via Paleologi, 28 CASALE MONFERRATO (AL) - **PAMPIO S.R.L.** Via Cesana, 1 VIGONE (TO) - **PIANETA AUTO S.N.C.** Via Gherzi, 1 NOVARA - **RASERO S.A.S.** Via Roma, 10 CHIERI (TO) - **RIAE TELECOMUNICAZIONI** Via Kaolak, 5 AOSTA - **RIBERO ALDO** C.so Vittorio Emanuele, 70 TORINO - **SIMET** C.so Francia, 237/C TORINO - **STEREOCARS** C.so Torino, 168 RIVAROLO CANAVESE (TO) - **STUDIO PROJECT S.R.L.** P.zza Fogliabella, 6 VALENZA PO (AL) - **TELEC** Via Borgonuovo, 203 TORINO - **TELERITZ S.N.C. DI MONELLA G. E C.** C.so Torino, 34 ORBASSANO (TO) - **TELERITZ S.N.C. DI MONELLA** [redacted] **E C.** C.so Traiano, 34 TORINO - **TELESICUREZZA S.N.C.** Via Monte Grappa, 10/A RIVOLI (TO) - **THE SOUND S.A.S.** P.zza Bengasi, 27 MONCALIERI (TO) - **TOP MUSIC S.A.S. di Coblanchi Santina** [redacted] **C.** Via Montevideo, 10 TORINO - **UNI EURO S.R.L.** S.S. 231 - Zona Industriale MONTICELLO (CN) - **VALLEGRO 2** P.zza Roma, 1 TORTONA (AL) - **VALLEGRO VITTORIO & C. S.A.S.** Via Mazzini, 155/157 NOVI LIGURE (AL) - **VARALDA** C.so Italia, 2 CASSINE (AL) - **VARTO** Via Cibrario, 47 TORINO - **VI.MAR. S.N.C.** Via Asinari di Bernezzo, 96/E TORINO - **VIBERTI CENTRO SERVIZI** Via Viberti, 11 TORINO - **VIPIANA/DIMO** Strada Valenza, 7 CASALE MONFERRATO (AL) - **ZAMBURLIN S.N.C.** Via Torino, 189 S. ANTONINO (TO) -

MOTOROLA

# CUCINA '95

## DAL 21/11 AL 21/12/94

## I FABBRICANTI
## ESPONGONO LE NOVITA' PER IL '95

PRESSO

## GRANATO MOBILI VIA MARTIRI 24 - NICHELINO (TO)

## 70 CUCINE AMBIENTATE

PER FARVI AMMIRARE E TOCCARE CON MANO
LE ULTIME NOVITA' PER VIVERE MEGLIO IN CUCINA

## ENTRATA LIBERA

**PER L'OCCASIONE SARA' RILASCIATO UN BUONO SCONTO A TUTTI I VISITATORI**

## APERTO ANCHE NEI FESTIVI DI DICEMBRE

**DOMENICA 4 ◆ GIOVEDI' 8 ◆ DOMENICA 11 ◆ DOMENICA 18 ◆ LUNEDI' 26**

# IL MICROONDE CHE VUOI TU !

*Se desideri un altro modello all'* **UNI EURO** *, ne trovi una gamma infinita . Ecco alcuni esempi:*

**GRAN MARCA** 14 LITRI - 600 W — ~~199.000~~ 159.000

**GIRMI** 15 LITRI - 750 W — ~~249.000~~ 189.000

**DE LONGHI** 17 LITRI 700 W — ~~289.000~~ 229.000

QUESTO E' IL MICROONDE CHE VUOI TU ! — ~~689.000~~ 549.000

**FORNO MICROONDE WHIRLPOOL** AWM914
Ecco il MICROONDE piu' venduto in ITALIA !
E' GRANDE : 27 lt.
E' COMPLETO : combinato, grill, digitale, piatto rotante.....
HA IL MIGLIOR RAPPORTO QUALITA'/PREZZO

**SAMSUNG** 800w. piatto 17 litri — ~~319.000~~ 249.000

**MOULINEX** 17 litri - combinato - grill - piatto rot. — ~~469.000~~ 369.000

**SAMSUNG** 26 litri - grill combinato 900w. — ~~499.000~~ 399.000

**KRUPS** 17 lt. digitale - grill - piatto rot. combinato — ~~559.000~~ 449.000

# IL CAFFE' CHE VUOI TU !

*Se desideri un altro modello all'* **UNI EURO** *, ne trovi una gamma infinita . Ecco alcuni esempi:*

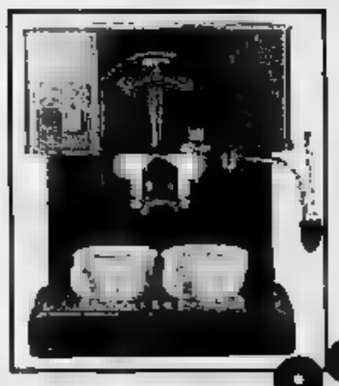

**KRUPS** 9 MODELLI A PARTIRE DA LIRE 99.000

QUESTA MACCHINA FA' IL CAFFE' CHE VUOI TU ! — 249.000 179.000

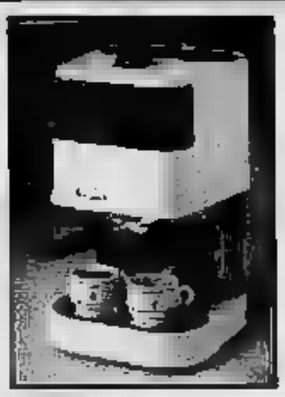

**GAGGIA** 5 MODELLI DI MACCHINA PER CAFFE' GAGGIA A PARTIRE DA 139.000

**SAECO** 12 MODELLI DI MACCHINA CAFFE' SAECO A PARTIRE 129.000

MACCHINA CAFFE' ESPRESSO SAECO [illegible]
[illegible] . FILTRO CREMA . EROGATORE ACQUA CALDA E VAPORE . PORTAFILTRO IN OTTONE .
IN ESCLUSIVA NEI [illegible] DEL GRUPPO UNI EURO .

**ROWENTA TEFAL** NUOVI MODELLI A CARICAMENTO LINEARE A PARTIRE DA LIRE 279.000

# GRUPPO UNI-EURO

22 PUNTI VENDITA IN PIEMONTE E LIGURIA

MAGAZZINI A2 STA

(CN) RORETO DI CHERASCO
v.Cuneo,34 t.0172/495833

(CN) CASTAGNITO
via Nelve,16
tel. 0173/211224

UNI-EURO

PUNTI IN

(TO) TORINO
v. Vandalino 101
Tel. 011/4033993

(TO) CARMAGNOLA
via Gobetti, 21
Tel. 011/9713825

(CN) BORGO S.DALMAZZO
int.BORGOMERCATO
TEL.0171/261190

(CN) CUNEO
C.Nizza 16
Tel. 0171/692339

(VC) BIELLA
GAGLIANICO
strada TROSSI
Tel. 015/2544255

(CN) ALBA
int.C.Commerciale
FlorFiore C.Asti 24G
Tel. 0173/362695

(CN) SALUZZO
v.della Resistenza 12
Tel. 0175/47411

(CN) MONDOVI
P.za Monteregale 2
Tel. 0174/47293

(CN) CASTAGNITO
Via Alba 23 Int. SB
Tel. 0173/211336

(CN) CORTEMILIA
P.za Savona 10
Tel. 0173/81146

(AT) CANELLI
P.zza C.Gancia 1
Tel. 0141/822215

(AL) ACQUI TERME
loc.Cassarogna 46
Int.c.acqu.LA TORRE
Tel. 0144/356910

(PV) VOGHERA
V.le Repubblica 91
Tel. 0383/367736

(IM) VALLECROSIA
via Roma 67
Tel. 0184/290294

(IM) IMPERIA
via Garesslo 34
Tel. 0183/299356

(SV) ANDORA
via S.Caterina 9
Tel. 0182/684747

(SV) ALBENGA
CISANO sul NEVA
via Benessea 3
Tel. 0182/20905

(GE) CHIAVARI
via Tripoli 12
Tel. 0185/324909

AMPIGLIONE
PINEROLO - ABBADIA ALPINA
v. Giustetto, 41 tel.0121/202010

PER EMPORIO 63
SPECIALISTA DEL CASALINGO
RIVALTA (TO) via Giaveno, 63

I fratelli Savi confermano le rivelazioni della donna di Rambo

# Uno bianca, spuntano gli 007

## «Fabio aveva contatti con i Servizi»

**BOLOGNA.** E adesso la Uno bianca porta ai servizi segreti. Lo rivela Eva Mikula, lo confermano i fratelli. [redacted] dalle nove di ieri, negli uffici della Questura, è [redacted] un interrogatorio senza fine. Due giudici, Paolo Giovagnoli e Walter Giovannini, e un estremista di destra. Anche se il suo avvocato, Alessandro Pellegrini, dice che «non è vero, [redacted] si tratta di [redacted]. Ed è un incensurato». La sua sarebbe una posizione molto confusa, ingarbugliata: l'avrebbe tirato in ballo Roberto, parlando forse [redacted] conoscenze e simpatie comuni. E' il più lungo degli interrogatori misteriosi che riempiono due giorni di indagini sulla Uno bianca. Ha cominciato l'altra sera a Rimini il sostituto Daniele Paci ascoltando per [redacted] ore e mezzo Eva Mikula, la donna di Fabio Savi, il killer della banda. Eva ha risposto alle domande sui servizi segreti, confermando che Fabio vantava contatti con quegli ambienti. Ha raccontato che molte delle armi sequestrate durante le perquisizioni, i due fratelli le andavano a comprare nei Paesi dell'Est: «Alle frontiere, per passare senza controlli, Roberto esibiva [redacted] tesserino della Polizia». Ha ripetuto quel che aveva già detto sui tre fratelli: «Fabio era quello che entrava [redacted] primo, che sparava. Roberto dei tre mi faceva più paura, sembr[redacted] il più freddo, il più determinato. Alberto era il più molle». Poi, tante domande sul livello superiore della banda, sui possibili collegamenti [redacted] il [redacted]. In questi giorni, il fratello killer, sentito anche lui dagli inquirenti, ha in parte smentito la sua compagna: «Volevano fare un raid contro i nomadi, poi c'era troppo movimento e avevano cambiato idea. I carabinieri sono come gli extracomunitari, ammazziamo loro, si erano detti». Fabio ha ammesso che [redacted] Pilastro erano stati loro a uccidere i tre carabinieri, ma ha anche aggiunto che erano andati là per rubare della macchina, che era[redacted] stati scoperti dai militari e che avevano reagito al fuo[redacted]. Gli investigatori, però, non sono sembrati troppo convinti. [p. s.]

Accanto Roberto Savi il giorno dell'arresto, sopra Eva Mikula

[redacted]

**L'EX CAPO [redacted] KILLER**

# «Un bar [redacted] battesimo quella banda della morte»

## «L'idea delle rapine durante le pattuglie»

**BOLOGNA**
DAL NOSTRO INVIATO

«E' la prima domanda [redacted] gli ho fatto. Ma perché? A lui, [redacted] Roberto Savi, [redacted] non solo [redacted] lui. Lui all'inizio mi rispondeva: non so, non ricordo neanche. E io a insistere, perché, perché? [redacted] lo sai spiegare? Mi [redacted] detto che [redacted] prima volta è stato in un bar, che ne hanno parlato così, come a [redacted] progetto al quale non ci [redacted] crede [redacted]. Perché non facciamo una rapina? E dopo [redacted] hanno riparlato sulle volanti, fra colleghi». Roberto Dall'Ara era [redacted] capo, alle volanti, «dall'86 al '91», proprio quando [redacted] Uno bianca. Uno dei suoi [redacted]ici, nella Questura dei misteri. Uno dei tanti che vorrebbe capire, farsi una ragione, trovare un perché. Come noi, come tutti. Uno che dice: «Cristo, come sono stato coglione». Quello che l'ha arrestato, un lunedì, alle 21,30, entrando da solo nel suo ufficio, e disarmato. «Perché [redacted] ci credevo», dice. Accanto [redacted] lui, c'è Gennaro Agati, un altro ispettore. Roberto Dall'Ara, ispettore della Criminalpol, è l'uomo che è stato assieme al fratello grande dei Savi dopo l'arresto, che l'ha convinto a parlare, che ha raccolto le [redacted] storie e le sue confessi[redacted]. E che ancora adesso [redacted] ha capito.

**Ma perché?**

«Perché quello che ci ha dato non sono spiegazioni credibili. Va bene, hanno [redacted] così, in [redacted] bar. Ma non ci hanno mai detto subito: l'abbiamo fatto per i soldi. Solo alla fine, dopo che [redacted] insistevamo, allora, per sfinimento, dicevano: sì, per i soldi».

**E invece?**

«Invece, non sappiamo. Questa è la verità. [redacted] ha detto che dopo le prime chiacchiere sono passati all'a[redacted]. Hanno cominciato con [redacted]selli delle autostrade e poi [redacted] crescendo che [redacted] riuscivano più a controllare. Come con Fabio. [redacted] fratello è troppo sanguinario, mi diceva. Io mi arrabbiavo, [redacted] volte esagerava».

**[redacted] a lei che [redacted] detto Savi nei momenti in cui eravate da soli?**

«Ha detto molte [redacted]. Anche sconclusionate».

**[redacted] detto siamo in tanti?**

«Sì, all'incirca. Ma non [redacted] la frase giusta. Ha detto: è una [redacted] grande, più grande di quello che pensi. E quando abbiamo trovato le armi [redacted] garage, ha aggiunto pure: aspettiamo cento kalashnikov». Agati, vicino a lui: «Disse che [redacted] banda [redacted] fatta da [redacted] o sette».

**Lei [redacted]ce che non ci credeva. E quand'è che ha cambiato [redacted]**

«A casa sua. C'era una valigia con tutti i soldi dentro. Aveva centi[redacted] [redacted] biglietti da duemila lire. Quelli vengono dalle banche. Cristo, allora è vero. L'ho guardato. E lui mi ha sorriso appena: ti ho deluso? Se mi hai deluso? Ma tu [redacted] pazzo, gli ho detto. Tu [redacted] pazzo».

**Lei ci [redacted] lavorato assieme 5 anni. Era il suo capo. E Rober[redacted] Savi era davvero uno al di sopra di ogni sospetto?**

«Era uno degli uomini di [redacted] fidavo di più. Perché [redacted] era uguale, sempre. Era sempre come [redacted], fra noi due. [redacted] freddo. [redacted] più. Impassibile. Era [redacted] quando parlava con me, quando c'era da sparare, e quando sparava. Uno così [redacted] per il nostro lavoro. Pensi: questo [redacted] uno che non perde la testa».

**Già, però aveva qualche precedente. Aveva sparato a [redacted] ladro, [redacted] la testa a un tossico, portava gli arrestati in Questura chiusi nel baule. Non [redacted] un bel curriculum, no?**

«Quando io arrivai alle volanti, lui aveva già sparato [redacted] ladro».

**E la rasatura?**

«Avvenne dopo. Quando io [redacted] già alla Criminalpol».

**E gli arrestati nel baule?**

«Ne ho sentito parlare. Ma non ne [redacted] niente. Gliel'ho detto. Mi sono dato del coglione per non aver capito, dopo [redacted] lo [redacted] dati tutti. Lui però conduceva una vita normalissima. Continuava a [redacted]re in quel tugurio. E' vero che pagava sempre lui al bar ai colleghi. Ma cose da poco. Il fatto è che dei soldi non gliene doveva importare molto. [redacted] lui e agli altri, e questo ci angoscia. All'unico che ci [redacted] detto subito l'abbiamo fatto per soldi, dopo [redacted] minuti gli abbiamo dimostrato che mentiva, che non ne [redacted] bisogno. Erano tutti così quelli di questa banda. Gugliotta veniva addirittura a lavorare con [redacted] corriera. [redacted] mattino, da Vignola, come un pendolare qualsiasi. E quando aveva tempo libero zappava la terra dell'orto. Occhipinti era un poliziotto superiore alla media, uno che [redacted] ricevuto persino l'encomio solenne. Vallicelli era un [redacted]ghetto da discoteca, sempre con il foularino al collo. Come facevano a essere questi quelli della Uno bianca, che si mettono attorno a un [redacted]volo del bar e decidono di ammazzare la gente?».

**E l'amica nigeriana con cui viveva Roberto Savi?**

«Con quella viveva da poco. Quando gliel'ho chiesto, mi ha fatto pure la battuta: non potranno dire che sono un razzista».

**Torniamo indietro, alla cattura. Perché l'ha arrestato lei?**

«Non è che io abbia detto vado io. O che un altro me l'abbia detto vai tu. L'ho fatto da solo, innanzitutto. Perché era difficile entrare in dieci lì dentro. E [redacted] sarebbe venuta a [redacted] una situazione imbarazzante. C'era chi gli lavorava a fianco che [redacted] sapeva nulla. [redacted] allora [redacted]no andato io. Disarmato».

**Scherza? Davvero disarmato?**

«Ma sì. Ancora non si credeva che potesse essere lui».

**Neanche dopo le indicazioni di Rimini?**

«Ne parlavamo fra di [redacted] in ufficio e si facevamo delle grandi risate. Ma [redacted] sembra possibile? Questi pestano una merda, dicevamo».

**E allora siete entrati da lui quasi dispiaciuti. Giusto?**

«Beh, convinti che si sarebbe chiarito tutto. Nessuno [redacted] credeva, e per questo non ho avuto paura. Gli ho chiesto di seguirmi nel mio ufficio. Mi ha dato la pistola e due [redacted]ricatori: 45 colpi in tutto. Gli ho detto che dovevamo perquisire casa sua. Lui ha risposto [redacted] bene. Durante il viaggio era tranquillissimo. A casa, poi, è cambiato tutto».

**Lei ha capito. E lui?**

«Mi ha detto che se lo seguivo solo io mi avrebbe fatto vedere altre cose. Io ho accettato, ma [redacted] è stato possibile. Poi tutti [redacted] abbiamo trovato le armi».

**Ha avuto altre occasioni per parlargli?**

«Certo. A Peschiera. Lui mi sorrideva, come per salutarmi, come si fa tra amici. Io l'ho invitato a dire tutto, a chiarire il movente. Ha confessato solo gli episodi e in modo poco chiaro. All'inizio ad esempio ha coperto l'altro fratello, Alberto».

**Pierangelo Sapegno**

(Segue da pagina 4)

[redacted]

La moglie Elsa e la figlia Laura commosse ringraziano quanti hanno partecipato con affetto al [redacted] per la scomparsa del loro caro

**Carlo Cuttica**

Un grazie a tutti quanti lo hanno in vita stimato ed amato.

Torino, 4 dicembre 1994

I familiari del compianto

GRANDE UFFICIALE

**comm. [redacted] Follo**

ringraziano sentitamente tutti coloro che hanno partecipato con affetto al loro grandissimo dolore. Ricordano in modo particolare don Sandro Menzio, sacerdote [redacted] amico che in questi mesi gli è stato spiritualmente vicino e di grande conforto, don Alessandro Avagnina e don Luigi Mazzoleni. Un grazie riconoscente all'avv. Paolo Emilio Ferreri ed al dott. Giuseppe Gi[redacted], sempre [redacted]i e disponibili.

Torino, 4 dicembre 1994.

## ANNIVERSARI

1993 [redacted]

**Felice Burdino**

I tuoi cari ti ricordano con rimpianto e nostalgia

1987 1994

**cav. Ettore Fagnano**

Mi è rimasto [redacted] il dolore, la nostalgia e tanta voglia di rivederti. Nini.

Olga, Gian Ettore, Renzo lo ricordano con [illegible]

1987 4 [redacted] 1994

**Lorenzo Baccola**

Sempre nel mio cuore

[redacted] [redacted]

**Luigi Borello**

Con amore

[redacted] donagli in Paradiso quanto Egli ci ha [redacted] in affetto e in bontà.

1984 [redacted]

**dott. Luigi Agnès**

La sua Rosa lo ricorda con infinita tenerezza e rimpianto.

Torino, 5 dicembre 1994

4-12-1983 4-12-1994

**[redacted] Colombo ved. Piloni**

Vivo il ricordo, infinito il rimpianto.

1978 1994

N. D.

**Vera Valletti della Valletta**

Nel costante rimpianto

1993 1994

**rag. Carlo Chiesa**

Ci manchi tanto.

Avigliana, 30 novembre 1994

1978 1994

**Aldo Leria**

Sempre amato.

1993 [redacted]

Nel 1° anniversario della scomparsa di

**Regina Macaluso**

con infinito affetto la ricordano Gino, [redacted]na, Massimo. La Santa Messa sarà celebrata lunedì 12 dicembre alle ore 18.30 nella Chiesa di San Massimo, via Mazzini 11.

Torino, 4 dicembre 1994


SCS

New Holland per gli operatori agricoli delle zone alluvionate

Inutile perdere tempo a parlarne: si riparte. New Holland e l'Istituto Bancario San Paolo di Torino desiderano esprimere il proprio forte impegno verso gli agricoltori con una serie di iniziative concrete di assistenza per tutte le macchine Fiatagri, Ford, Agrifull, Hesston e Braud danneggiate dall'alluvione.

# Ripartiamo insieme.

Primo: tutti i ricambi originali sono [redacted] disposizione con uno sconto speciale del 50%. Secondo: in caso di sostituzione sarà accordato un finanziamento super agevolato al tasso del 2%.
La terza facilitazione eccezionale riguarda i possessori di trattori [redacted] riparabili, che potranno acquistarne uno nuovo con la riduzione del 35% sul prezzo di listino.
E per accedere a ognuno di questi programmi non serve altro che la vostra autocertificazione.

**L'iniziativa è [redacted] Concessionari New Holland, che vi aspettano per ripartire insieme: [redacted] la loro disponibilità e la vostra forza d'animo [redacted] la distanza fra [redacted] disastro [redacted] la ricostruzione.**

NEW HOLLAND

Offerta valida fino al 28 febbraio 1995 e non cumulabile con altre iniziative in corso.

LA MATTINATA DELLA STAMPA

Condannata per favoreggiamento della prostituzione, Heidi Fleiss rischia 3 anni di carcere

# Il giudice spegne la favola di «Madame Hollywood»

A sinistra Heidi Fleiss mentre prende la tintarella in tribunale. Sotto Mick Jagger, Sinatra Junior e Jack Nicholson

## Tra i clienti, attori e registi da Oscar Un incontro costava due milioni e mezzo

WASHINGTON

CON un nome così - Heidi - da pastorella dell'Engadina, ci aspetteremmo un copione di formaggini e jodel, una di quelle fiabe profumate di sottobosco e latte fresco da Tv dei ragazzi svizzera. È la favola di Heidi Fleiss, la «Madame di Hollywood», la pastora del casino delle stelle condannata ieri l'altro da un tribunale di Los Angeles per «favoreggiamento della prostituzione», è una storia per bambini cattivi e adulti, molto adulti. Se un profumo ha, è di pineta, ma di letti sfatti e vergogna.

La storia della signora Fleiss, ventottenne, bruna, piccolina, elegante nelle sue immancabili minigonne, che in due anni aveva creato il più esclusivo e costoso traffico di prostitute a Beverly Hills, è in fondo la solita storia di mercati della carne umana e di sesso per danaro. Non avrebbe meritato l'immensa pubblicità di questi mesi, se non fosse stato per due ragioni. La prima, la più ovvia, è il terrore puro, il panico, che l'arresto di Heidi la «pastorella» e le puttane ha seminato fra le stars di Hollywood: nel suo calepino di clienti e appuntamenti, il «Black Book», il libro nero, ci sarebbero nomi di produttori, di attori e registi da Oscar. Tutta Hollywood.

Ma è un mondo nel quale personaggi come Michael Jackson si fanno costruire piccoli zoo in casa per attirare a letto bambini, perché tanto scandalo per una storia di bordelli? Ma perché - ed è la seconda molla dello scandalo - Hollywood non vive di morale, vive di immagine: che figura avrebbero mai fatto le maschie stelle di celluloide se si fosse scoperto che anche i seduttori dello schermo dovevano pagare le donne? Non si rischiava moralità, qui, ma reputazioni virili. Dunque scritture e incassi.

E pagare dovevano, le stelle, perché Heidi non dava niente per niente. Quando gli agenti della «Vice Squad», la buoncostume, irruppero nel 1993 la «madame» in una stanza del Beverly Hills Hilton posando da «uomini d'affari» in calore per l'amorosa di nascosto, scoprirono un tariffario principesco. Lo «Heidi Girls», le ragazze della signora, pretendevano 1500 dollari a botta, quasi due milioni e mezzo. Se lavoravano in due, piccolo sconto comitive: 2500 dollari a coppia. Le più belle e le più giovani, «the fresh meats», la carne fresca, possono da «top models» arrivavano fino a 10 mila dollari, 25 milioni c'era di garanzia: il cliente aveva 10 minuti per esaminare l'acquisto e fare un giretto di prova. Se non andava bene, doveva solo pagarle dollari per il disturbo, raramente accadeva, perché le ragazze erano tutte «stupende, educate, pulite, distinte» specificava la pastora, che aveva per sé il 40% del ricavato. E soprattutto «subbidienti».

Per mesi, il cinema americano ha vissuto con il fiato sospeso. Nel «Black Book» della signora Fleiss c'erano tutti, mormoravano le voci. Non proprio tutti. Ci sarebbero stati i produttori della «Columbia Pictures», la grande casa cinematografica comperata, al doppio del prezzo vale, dai giapponesi della Sony che forse pretendevano, per rifarsi del bidone, almeno le carni bianche della «Heidi Girls». C'erano Martin Sheen, l'orso di *Apocalypse Now*, e Coppola e De Niro e Nicholson e Paul Newman e il cantante rock Billy Idol. Si diceva che anche Steven Spielberg, tra un Dinosauro e un Alieno, avesse utilizzato i servizi della «maison» Heidi. I telefonini di Hollywood fischiavano. Piogge di fax anonimi devano: uno avvertì i giornali che anche Elizabeth Taylor, quando era libera da impegni con nobili manifestazioni per salvare le balene o i malati di Aids, fosse tra le clienti abituali del Bordello delle Stelle. Liz Taylor lesbica? No, peggio: offriva le ragazze come «regalini» ai suoi mariti turno-Love Story.

Le rivalità del mondo dello spettacolo attizzavano lo scandalo; molti attori videro l'occasione ghiotta per «sputtanare» un avversario. Scandalo tuo, scritture mea. Investigatori privati venivano assoldati per cercare di scoprire la verità. Ovviamente sugli altri. Avvocati inondavano il tribunale di querele, esposti, petizioni per mettere il sigillo al libretto nero. Anzi, ai cinque libretti neri, perché tanti sono e non bastò! Al si è scoperto che la diligente pastora dei vizi faceva grande uso di registratori telefonici: «... avete telefonato anche solo volta mio ...» - disse a bassa voce Heidi al giudice accavallando e scavallando le gambette magre fa in continuazione, forse per nervosismo - «...la vostra voce è registrata».

Un segnale mafioso. Ma Heidi sembra tutto meno che un capobastone. È una figlia di buona famiglia, anzi ottima. Suo padre, il dottor Paul Fleiss, è il «pediatra delle dive». Il medico che da decenni cura i figli degli attori più celebri a Beverly Hills. Un «sant'uomo» secondo Susan Sarandon, quella di *Thelma and Louise*. Non santissimo, tuttavia, visto che egli è incriminato per complicità la figlia nel «lavaggio» del ricavato dal giro della prostituzione: 2 miliardi di lire l'anno, spiccioli. «Ho paura di non essere stato un buon padre» ha confessato con tardivo pentimento.

Ma si sbaglia. Papà Fleiss è stato un perfetto padre hollywoodiano. È stato il tutore esemplare nell'università dello schermo, dove i titoli di studio sono gli incassi del botteghino, dove il successo si misura dai letti che frequenti. E Heidi ora, per gli standard hollywoodiani, un successo. Tra ventimila giovinette che ogni anno sbarcano a Hollwood per cercare fortuna e trovano sfruttatori, lei si era distinta. Non era neppure riuscita a finire il liceo, ma a 18 già andava a letto con un regista di telefilm (*Starsky and Hutch*, *Barnaby Jones*, qualche puntata di *Kojak*, robetta) un ungherese, Ivan Nagy, forse quello che l'ha poi denunciata. A 21 lavorava come assistente di «Madame Alex», più celebre matrona hollywoodiana, fornitrice ufficiale di David Niven ed Edward R. Robinson fra altri, ora in pensione. «Madame Alex» le aveva insegnato la tecnica del reclutamento. Si raccattavano aspiranti attrici. Si organizzava per loro appuntamento innocente e ghiotto con un personaggio del cinema, che le faceva spogliare per «esaminarle» e poi le portava a letto, lasciando loro un regalino di qualche dollaro. Era già prostituzione. E perché non farlo regolarmente, a prezzi più alti? suggeriva materna la Madama. Solo in attesa di una scrittura, cara.

A Heidi l'allieva le era messa in proprio. Aveva comperato la bellissima casa in Benedict Canyon che era appartenuta a Michael Douglas, quella di *Attrazione Fatale*, per due miliardi e mezzo di lire. A 27 organizzava feste, in quelle case, alle quali accorrevano Jack Nicholson, Mick Jagger, Victoria Sellers, Billy Idol, Martin Sheen, i giapponesi in fregola e, naturalmente un nutrito gregge di «pecorelle». «Dopo qualche drink, la scena era sempre la solita» ha raccontato l'investigatore Paul Accollato: «Una delle ragazze si sedeva sulle ginocchia di qualcuno, lasciava che questo le mettesse le mani sotto la sottana e poi i due si appartavano». Heidi poneva come condizione ferrea ai clienti: il preservativo.

Ora, a 28 anni, Heidi sta per entrare in carcere, probabilmente per tre anni. La sentenza verrà a fine maggio. Il fisco le ha pignorato la casa e la boutique che aveva aperto, abbigliamento per signora. Il Black Book è rimasto sottochiave, per ordine del giudice e sono sigillati anche i nastri telefonici. Nessuna è mai provata contro le stelle. Nessun nome confermato. Hollywood si salva. E altre «madame» sono già accanto al telefono lasciato libero da Heidi. Il mercato non chiude mai, perché in galera è sempre chi vende carne umana, e mai chi compra?

**Vittorio Zucconi**

# Erotismo, a lei piace hard

## *Fax di donne all'editore: storie più spinte*

MILANO. A qualcuna piace caldo. Anzi, caldissimo. Il direttore Fast-Press, la prima casa editrice in Italia a lanciare una collana di «romanzi erotici per le donne, scritti dalle donne», ancora non ci crede: «In pochi giorni di libreria abbiamo già ricevuto decine di messaggi di lettrici che vogliono più hard, più sesso e, qualche volta, più violenza». Alessandro Curioni, responsabile di «Piazza Black Lace», la nuova collana, è sicuro di questa scelta ardita. Un successo che ha per ora ha precedenti solo in Inghilterra. «Non fatevi scrupoli, dateci più spinto»; «desistete sul sadomasochismo. Quelle le storie che preferiscono»; e ancora: «Finalmente la pornografia non è solo per camionisti».

Sono le voci delle lettrici, arrivate via fax alle editrice milanese che aveva cominciato con libri di tutt'altro genere. Un anno fa ha pubblicato «Falcone connection», di Giorgio Cajati. Poi, la svolta. «Le donne sono cambiate - Curioni - c'era bisogno di fare uno spaccato del nuovo "femminile" in Italia». Hanno acquistato sei titoli dalla Virgin Publishing e hanno mandato i primi due in libreria lo scorso lunedì: mila copie. «Chi le ha prese finora? Donne entrate in libreria per acquistare altro e soltanto per curiosare - precisa Curioni -, evidentemente non hanno saputo resistere alla tentazione. I fax arrivano soprattutto Nord Italia».

Cultura medio-alta, benestante ma non troppo, con un lavoro che la impegna e, quasi sempre, giovane. Questo il primo identikit delle scrittrici. Per saperne di più, alle Fast-Press aspettano ricevere i questionari che nelle ultime pagine dei tascabili. «A quanti anni hai fatto l'amore per la prima volta?», «Cosa preferiresti vedere sulla copertina di un romanzo erotico?», «Qual è il miglior scenario per una storia hard? La preistoria, l'antichità o il Medioevo?». Le risposte, dice l'editore, faranno la fotografia precisa delle lettrici tipo. Ma il bello comincia adesso. «A giorni partiremo con una serie di annunci sui quotidiani; cercheremo scrittrici per questo genere letterario, donne che hanno voglia di raccontare le loro storie segrete o di mettere sulla carta sogni e fantasie erotiche».

Lady» e «La trappola del desiderio», i due titoli stampati, faranno il resto. Il primo eroine della collana Marcie, impiegata incapace di resistere al richiamo sensi», e Kate, 30 anni e una passione sfrenata per il sesso sui Pirenei. Sono nate dalla fantasia di Sophie Danson e Saskia Hope, eredi di Anais Nin formato casalinga. Sarà. Di certo lettere che da qualche giorno arrivano sul tavolo dell'editore chiedono di più. «D'altronde - insiste Curioni - non è più tempo di violette appassite. Lisia e Carolina Invernizio non reggono più».

**Olga Piscitelli**

Naufraghi Gibuti

# «L'odissea sulla nave in fiamme»

NAPOLI. Sono arrivati ieri a Gibuti, porto sul golfo di Aden, esausti, 71 degli scampati all'incendio dell'Achille Lauro, 57 passeggeri e 14 membri d'equipaggio, a bordo del cargo liberiano Bardu, scortato dal cacciatorpediniere italiano Zefiro.

I primi naufraghi a scendere sono stati una coppia sudafricani, Barbara e Basil Swanson. «La cosa peggiore - hanno detto - è stata raggiungere le scialuppe. La nave era sbandata e alcune imbarcazioni sono scivolate sulla fiancata».

«Il momento di maggiore paura è stato quando dovevamo metterci in salvo sulle scialuppe - ha confermato un altro passeggero, Christopher Hills - la nave dietro a noi bruciava, ho visto la vernice che per il calore si staccava dalle pareti, e dovevamo fare presto. Potevi sentire il fuoco arrivare, e il fumo. C'era una grande confusione, le porte sbattevano ovunque. La gente si chiamava. C'era chi si calava in aggrappato alle funi: alcuni sono caduti e uomini dell'equipaggio si sono tuffati per aiutarli a raggiungere le zattere». infestato dagli squali.

Ancora qualche ora di navigazione e altri 604 naufraghi sbarcheranno a Mombasa, da cinque navi di soccorso. Ad attenderli medici, funzionari di ambasciate, rappresentanti della Starlauro.

Non è ancora certa la sorte di olandese di 73 anni, il cui nome non compare nelle liste ufficiali dei sopravvissuti. L'allarme sulla sua scomparsa è dato da un'hostess dell'agenzia di viaggio Cruise Travel, una volta accortasi che il passeggero nel gruppo di connazionali cui arrivo è previsto a Mombasa.

Il gruppo di turisti accompagnati dalla hostess ha preso posto su scialuppe, ma Theodorus Hendrichus Alkemade avrebbe - nonostante parere contrario delle donne - insistito per tornare nuovamente sull'Achille Lauro, per recuperare alcuni oggetti personali. Subito dopo la segnalazione delle hostess, sono state avviate le ricerche per verificare se il passeggero sia stato tratto in salvo con un'altra scialuppa, ma per ora non vi sono conferme.

C'erano anche guardie armate israeliane (ex 007 del Mossad) a bordo della Lauro: hanno lasciato nave giunta soccorso perché diretta in Paese della Lega araba, trasferendosi su un'altra. Erano membri di un reparto antiterroristico che la Lauro aveva assunto dopo il sequestro del. Sono stati molti attivi nell'aiutare l'evacuazione dei passeggeri.

Oggi partiranno due 747 dell'Alitalia, 420 posti ciascuno, che garantiranno rientro a Roma dei naufraghi. I due raggiungeranno Mombasa e Gibuti per imbarcare i passeggeri e ripartire subito. Il 747 diretto a Mombasa decollerà da Fiumicino alle 7,45 e rientrerà lunedì alle 14,45. Il secondo Jumbo, per Gibuti, partirà oggi alle 23,55, il rientro previsto alle 13,10 di lunedì. [m. o.]

## LOTTO CONCORSO N 49

**SABATO 3 1994**

| | | | | | |
|---|---|---|---|---|---|
| Bari | 46 | 79 | 29 | 28 | |
| Cagliari | 81 | 66 | | 27 | 46 |
| Firenze | 10 | 77 | 7 | 75 | 67 |
| Genova | 69 | 85 | | 64 | 51 |
| Milano | 46 | 1 | 72 | | 52 |
| Napoli | 20 | 45 | 23 | 80 | 67 |
| Palermo | 63 | 27 | 75 | 50 | 84 |
| Roma | 83 | 90 | 12 | 14 | 78 |
| Torino | 67 | 85 | 59 | 47 | 73 |
| Venezia | 78 | 54 | 83 | 81 | 77 |

## SUPERENALOTTO

| Punti | | Lire |
|---|---|---|
| Ai | 12 | 34.591.000 |
| Agli | 11 | 1.729.000 |
| Ai | 10 | |

Montepremi 1.297.176.080

**COLONNA VINCENTE**

x 2 1 2 x 1 2 2 2 2 x 2

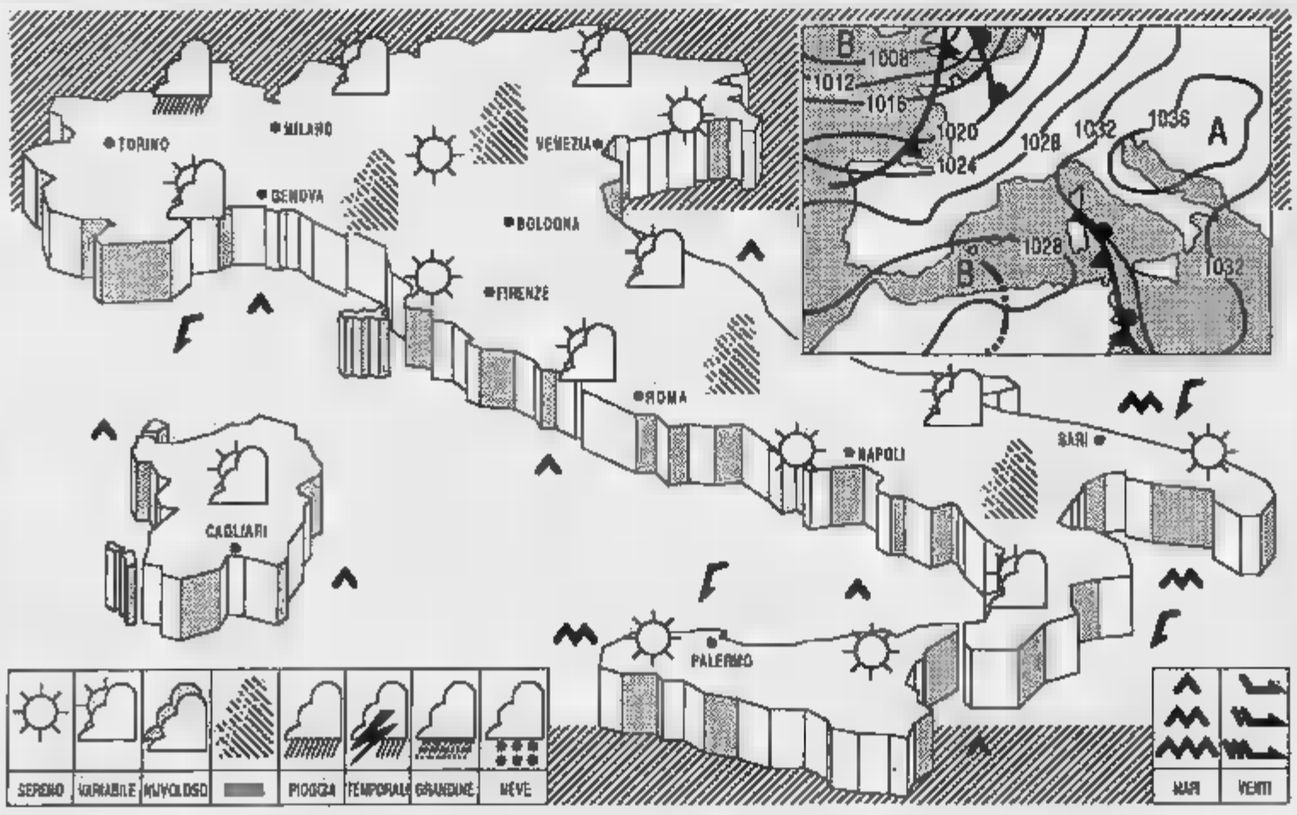


**SITUAZIONE:** sull'Italia insiste un'area di alte pressioni; tuttavia, sul dentale, si manifestano deboli infiltrazioni di aria umida.
**TEMPO:** sull'arco alpino centro-occidentale cielo irregolarmente nuvoloso con possibilità di precipitazioni. Sulle altre regioni cielo in prevalenza poco nuvoloso, salvo temporanei addensamenti sulle zone joniche. serata, aumento della nuvolosità al Nord. Visibilità ridotta, sulle zone pianeggianti, per locali dense e nebbia in banchi.
in leggero aumento.
**VENTI:** moderati settentrionali al Sud; deboli variabili sulle , tendenti a provenire al e sulla Sardegna.
mossi i bacini meridionali, poco mossi gli altri mari.
**PREVISIONI PER DOMANI:** su tutte le regioni cielo generalmente poco nuvoloso, con nebbie estese e persistenti al Nord. Nel corso della giornata tendenza ad aumento della nuvolosità al Nord, ad iniziare dalle regioni di Ponente.

**CITTA' ITALIANE**

| | min | max | | min | max | | min | max |
|---|---|---|---|---|---|---|---|---|
| Bolzano | —5 | 8 | Firenze | —2 | 6 | Bari | 2 | 13 |
| Verona | —1 | 6 | Pisa | 2 | 10 | Napoli | 2 | 13 |
| Trieste | 1 | 9 | Ancona | 1 | 10 | Potenza | —2 | 13 |
| Venezia | —1 | 7 | Perugia | 1 | 9 | S M Leuca | 4 | 13 |
| Milano | 1 | 7 | Pescara | 1 | 12 | R. Calabria | 10 | 17 |
| Torino | 0 | 9 | L'Aquila | 1 | 5 | Palermo | 11 | 15 |
| Cuneo | 1 | 7 | Roma Urbe | 1 | 14 | Catania | 6 | 16 |
| Genova | 7 | 12 | Roma Ciamp. | 1 | 12 | Alghero | 5 | 19 |
| Bologna | 1 | 7 | Campobasso | 1 | 10 | Cagliari | 10 | 18 |

**CITTA' ESTERE**

| | min | max | | | min | max | |
|---|---|---|---|---|---|---|---|
| Amsterdam | 8 | 8 | sereno | Lisbona | 9 | 10 | sereno |
| Atene | 8 | 11 | variab. | Londra | 10 | 14 | nuvoloso |
| Bangkok | 23 | 33 | sereno | Los Angeles | 10 | 21 | piogg. |
| Berlino | 4 | 1 | | Madrid | 8 | 21 | nuvoloso |
| Bruxelles | 3 | 11 | | Montreal | np | np | — |
| Bucarest | —5 | 1 | sereno | Mosca | —3 | —1 | nuvoloso |
| Budapest | —6 | 6 | sereno | New York | 7 | 13 | sereno |
| Buenos Aires | 18 | 24 | | Parigi | 9 | 9 | variab. |
| Copenaghen | 1 | 5 | nuvoloso | Pechino | —5 | 7 | nuvoloso |
| Dublino | 7 | 10 | sereno | Praga | —6 | —1 | sereno |
| Francoforte | —1 | 4 | sereno | Rio de Janeiro | 19 | 34 | nuvoloso |
| Ginevra | —1 | 4 | | Sofia | —8 | 5 | sereno |
| Helsinki | —5 | 3 | | Sydney | 17 | 22 | sereno |
| Johannesburg | 11 | 26 | sereno | Tokyo | 10 | 18 | nuvoloso |
| | 9 | 17 | nuvoloso | Varsavia | —9 | 0 | variab. |
| | | | | Vienna | —3 | 1 | sereno |

# SVUOTIAMO E SCONTIAMO MIGLIAIA DI TAPPETI PREGIATI.

*Pagamento dilazionato senza interessi.*

*Ambientazione tappeti a domicilio.*

C.I.T.O.

"COM. LEGGE 80"

*Centro Importazione Tappeti Orientali*

TORINO • VIA LAGRANGE ANGOLO VIA GIOLITTI

PERSONAGGI

LA MAITRESSE DELLE STAR

Condannata per favoreggiamento della prostituzione, Heidi Fleiss rischia 3 anni di carcere

# Il giudice spegne la favola di «Madame Hollywood»

A sinistra Heidi Fleiss mentre prende la tintarella in tribunale. Sotto Mick Jagger, Sinatra junior e Jack Nicholson

## Tra i clienti, attori e registi da Oscar Un incontro costava due milioni e mezzo

**WASHINGTON**

CON un nome così - Heidi - da pastorella dell'Engadina, ci aspetteremmo un copione di formaggini e di jodel, una di quelle fiabe profumate di sottobosco e latte fresco da tv dei ragazzi svizzera. Ma la favola di Heidi Fleiss, «Madame di Hollywood», la pa[illegible]no delle stelle condannata ier l'altro da un tribunale di Los Angeles per «favoreggiamento della prostituzione», è una storia per bambini cattivi e adulti, molto adulti. Se un profumo ha, non è di pineta, ma di letti sfatti e vergogna.

La storia della signora Fleiss, [illegible]-trottanne, bruna, piccolina, elegante [illegible] sue immancabili minigonne, che in due anni aveva creato il più esclusivo e [illegible] traffico di prostitute a Beverly Hills, è in fondo la solita storia di mercati della carne umana o di sesso per danaro. Non avrebbe meritato l'immensa pubblicità di questi mesi, se non fosse [illegible] per due ragioni. La prima, la più ovvia, è il terrore puro, il panico, che l'arresto di Heidi la «pastorella» delle puttane ha seminato fra le stars di Hollywood: nel suo colepino di clienti e appuntamenti, il «Black Book», il libro [illegible], ci sarebbero [illegible] mi di produttori, di attori e registi [illegible] Oscar. Tutta Hollywood.

Ma in un mondo nel quale personaggi [illegible] Michael Jackson si fan[illegible] costruire piccoli zoo in casa per attirare a letto bambini, perché tanto scandalo per una storia di bordelli? Ma perché - ed è la seconda molla dello scandalo - Hollywood non vive di moralità, vive di immagine: che figura avrebbero [illegible] fatto le maschie stelle del [illegible] se si fosse scoperto che anche i seduttori dello schermo dovevano pagare le donne? Non si rischiava moralità, qui, ma reputazioni virili. Dunque scritture e incassi.

E pagare dovevano, le stelle, perché Heidi non dava niente per niente. Quando gli agenti della «Vice Squad», in buoncostume, attirarono nel [illegible] la «madame» in una [illegible] del Beverly Hills Hilton posando da «uomini d'affari» in calore per filmarla di [illegible], scoprirono un [illegible] rifferlo principesco. Le «Heidi Girls», le ragazze della signora, pretendevano 1500 dollari a botta, quasi due milioni e [illegible]. Se lavoravano in due, piccolo [illegible] comitive: [illegible] dollari a coppia. Le più belle e le più giovani, «the fresh meat», la carne fresca, pesavano [illegible] «top models» e arrivavano fino a 10 mila dollari, [illegible] milioni. Ma [illegible] le garanzia: il cliente aveva [illegible] minuti per esaminare l'acquisto e fare un giretto di prova. Se non andava bene, doveva solo pagarle 100 dollari per il disturbo. [illegible] raramente accadeva, perché le ragazze erano tutte «stupende, educate, pulite, distinte» specificava la pastora, che [illegible] per sé il 40% del ricavato. E soprattutto «ubbidienti».

Per mesi, il cinema americano ha vissuto con il fiato sospeso. Nel «Black Book» della signora Fleiss c'erano tutti, [illegible] le voci. [illegible] proprio tutti. Ci sarebbero stati i produttori della «Columbia Pictures», la grande casa cinematografica comperata, al doppio del prezzo reale, dai giapponesi della Sony che forse pretendevano, per rifarsi del bidone, almeno le carni bianche delle «Heidi Girls». C'erano Martin Sheen, l'orso di *Apocalypse Now*, e Coppola e De Niro e Nicholson e Paul Newman e il cantante rock Billy Idol. Si diceva che anche Steven Spielberg, tra un Dinosauro e un Alieno, avesse utilizzato i servizi della «maison» Heidi. I telefonini di Hollywood fischiavano. Piogge di fax anonimi cadevano: uno avvertì i giornali che anche Elizabeth Taylor, quando [illegible] libera da impegni con nobili manifestazioni per salvare le balene o i malati di Aids, fosse tra le clienti abituali del Bordello delle Stelle. Liz Taylor lesbica? No, peggio: offriva le ragazze come «regalini» ai suoi mariti di turno. Love Story...

Le rivalità del mondo dello spettacolo attizzavano lo scandalo: molti attori videro l'occasione ghiotta per «sputtanare» un avversario. Scandalo tuo, scrittura mea. Investigatori privati venivano assoldati per cercare di scoprire la verità. Ovviamente sugli altri. Avvocati inondavano il tribunale di querele, esposti, petizioni per mettere il sigillo al libretto nero. Anzi, [illegible] cinque libretti neri, perché tanti sono [illegible] non basta: Al processo si è scoperto che la diligente pastora dei vizi faceva grande uso di registratori telefonici: «... se avete telefonato anche una sola volta al mio numero... - disse a bassa voce Heidi al giudice accavallando e scavallando le gambette magre [illegible] fo io continuazione, forse per nervosismo - ...la vostra voce è registrata».

Un segnale malioso. Ma Heidi sembra tutto meno che un capobastone. E' una figlia di buona famiglia, anzi ottima. Suo padre, il dottor Paul Fleiss, è il «pediatra delle dive», il medico che da decenni cura i figli degli attori più celebri a Beverly Hills. Un «sant'uomo» secondo Susan Sarandon, quella di *Thelma and Louise*. Non santissimo, tuttavia, visto che egli [illegible] stato incriminato per complicità con la figlia nel «lavaggio» del contante ricavato dal giro della prostituzione: 2 miliardi [illegible] lire l'anno, non spiccioli. «Ho paura di non [illegible] stato un buon padre» ha confessato con tardivo pentimento.

Ma si sbaglia. Papà Fleiss è stato un perfetto padre hollywoodiano. E' [illegible] il tutore esemplare nell'università dello schermo, dove i titoli [illegible] studio sono gli incassi del botteghino, dove [illegible] si misura dai letti che frequenti. E Heidi era, per gli standard hollywoodiani, un successone. Tra le ventimila giovinette che ogni anno sbarcano a Hollywood per [illegible] fortune [illegible] sfruttatori, lei si era distinta. Non era neppure riuscita [illegible] finire il liceo, ma [illegible] 18 [illegible]ni già andava a letto con un regi[illegible] di telefilm (*Starsky and Hutch, Barnaby Jones*, qualche puntata di *Kojak*, robetta) [illegible] ungherese, Ivan Nagy, forse quello che l'ha poi denunciata. A 21 lavorava [illegible] assistente di «Madame Alex», la più celebre matrona hollywoodiana, fornitrice ufficiale di David Niven ed Edward G. Robinson fra altri, ora in pensione. «Madame Alex» le aveva insegnato la [illegible] di reclutamento. Si raccattavano aspiranti attrici. Si organizzava per loro un appuntamento innocente e ghiotto con un personaggio del cinema, che le faceva spogliare per «esaminarle» e poi le portava a letto, lasciando loro un regalino di qualche dollaro. Era già prostituzione. E perché non farlo regolarmente, a prezzi più alti? suggeriva materna la Madama. Solo in attesa di una scrittura, mia cara.

A [illegible] anni Heidi l'allieva si era messa in proprio. Aveva comperato la bellissima casa in Benedict Canyon che era appartenuta a Michael Douglas, quello di *Attrazione Fatale*, per due miliardi e mezzo di lire. A 27 organizzava feste, in quella casa, alle quali accorrevano Jack Nicholson, Mick Jagger, Victoria Sellers, Billy Idol, Martin Sheen, i giapponesi in fregola e, ovviamente un nutrito gregge di «pecorelle». «Dopo qualche drink, la [illegible] era sempre la solita» ha raccontato l'investigatore Paul Accollato: «Una delle ragazze si sedeva sulle ginocchia di qualcuno, lasciava che questo le [illegible] le mani sotto la sottana e poi i due si appartavano». Heidi poneva solo [illegible] condizione ferrea [illegible] clienti: il preservativo.

Ora, a 28 anni, Heidi sta per entrare in carcere, probabilmente per tre anni (la sentenza verrà a fine mese). Il fisco [illegible] pignorato la casa e la boutique che aveva aperto, abbigliamento per signora. Il Black Book è rimasto sottochiave, per ordine del giudice [illegible] sigillati anche i nastri telefonici. Nessuna accusa [illegible] stata provata [illegible] le stelle. Nessun nome confermato. Hollywood è salva. E altre «madames» sono già accanto al telefono lasciato libero da Heidi. Il mercato non chiude mai. Ma perché in galera va sempre chi vende [illegible] umana, e mai chi compra?

**Vittorio Zucconi**

# Erotismo, a lei piace hard

## *Fax di donne all'editore: storie più spinte*

**MILANO.** A qualcuno piace caldo. Anzi, caldissimo. Il direttore della Fast-Press, la prima casa editrice in Italia a lanciare [illegible] collana di romanzi erotici per le donne, scritti dalle donne», [illegible] non ci crede: «In pochi giorni di libreria abbiamo già ricevuto decine di messaggi di lettrici che vogliono storie più hard, più sesso e, qualche volta, più violenza». Alessandro Curioni, responsabile di «Pizzo nero - Black Lace», la nuova collana, è sicuro di questa scelta ardita. Un successo che ha per ora ha precedenti solo in Inghilterra. «Non fatevi scrupoli, datecì [illegible] più spinte», «Insistete sul sadomasochismo. Quelle sono le storie che preferiscox; e ancora: «Finalmente la pornografia non è solo per camionisti».

Sono le voci delle lettrici, arrivate [illegible] fax alla casa editrice milanese [illegible] che aveva cominciato con libri di tutt'altro genere. Un anno fa ha pubblicato «Falcone connection», di Giorgio Cajati. Poi, la svolta. «Le donne sono cambiate - dice Curioni - c'era bisogno di fare [illegible] spaccato del nuovo "femminile" in Italia». Hanno acquistato sei titoli dalla Virgin Publishing e hanno mandato i primi due in libreria lo scorso lunedì: 20 mila copie. «Chi le ha comprato finora? Donne entrate in libreria per acquistare altro o soltanto per curiosare - precisa Curioni -, evidentemente non hanno saputo resistere alla tentazione. I fax arrivano soprattutto dal Nord Italia».

Cultura medio-alta, benestante ma non troppo, con un lavoro che la impegna e, quasi sempre, giovane. Questo il primo identikit delle acquirenti. Per saperne di più, alla Fast-Press aspettano di ricevere i questionari che si trovano nelle ultime pagine dei tascabili. «A quanti anni hai fatto l'amore per la prima volta?», «Cosa preferiresti vedere sulla copertina di un romanzo erotico?», «Qual è il miglior scenario per una storia hard? La preistoria, l'antichità o il Medioevo?». Le risposte, dice l'editore, faranno la fotografia precisa della lettrice tipo. Ma il bello comincia adesso. «A giorni partiremo [illegible] una serie di annunci sui quotidiani: cerchiamo scrittrici per questo genere letterario, donne che hanno voglia di raccontare le loro storie segrete e [illegible] mettere sulla carta sogni e fantasie erotiche».

«No Ladys e «La trappola del desiderio», i due titoli stampati, faranno il resto. Le prime ombre della collana sono Marcie, impiegata «incapace di resistere al richiamo del sesso», e Kate, 30 anni e una passione sfrenata per [illegible] Firenze. Sono nate dalla fantasia di Sophie Danson e Saskia Hope, eredi di Anaïs Nin formato casalinga. Sarà. Di certo di lettere che da qualche giorno arrivano sul tavolo dell'editore chiedono di più. «D'altronde - insiste Curioni - non è più tempo di violette appassite. Lilala e Carolina Invernizio non reggono più».

**Olga Piscitelli**

Naufraghi a Gibuti

# «L'odissea sulla nave in fiamme»

**NAPOLI.** Sono arrivati ieri a Gibuti, porto sul golfo di Aden, esausti, 71 degli scampati all'incendio dell'Achille Lauro, 57 passeggeri e 14 membri d'equipaggio, a bordo del cargo liberiano Bardu, scortato dal cacciatorpediniere italiano Zefiro.

I primi naufraghi a scendere sono stati una coppia di sudafricani, Barbara e Basil Swanson. «La [illegible] peggiore - hanno detto - è stata raggiungere le scialuppe. La nave era sbandata e alcune imbarcazioni sono scivolate sulla fiancata».

«Il momento di [illegible] paura è stato quando di[illegible] motori in salvo sulle scialuppe - ha confermato un altro passeggero, Christopher Hills - la nave dietro a noi bruciava, ho visto la vernice che per il calore si staccava dalle pareti, e dovevamo fare presto. Potevi sentire il fuo[illegible] arrivare, e il fumo. C'era una grande confusione, le porte sbattevano ovunque. La gente si chiamava. C'era chi si calava in mare aggrappato alle funi: alcuni sono caduti e uomini dell'equipaggio si sono tuffati per aiutarli a raggiungere le zattere». Il mare era infestato dagli squali.

Ancora qualche ora di navigazione e altri 604 naufraghi sbarcheranno a Mombasa, da cinque navi di [illegible]. Ad attenderli medici, funzionari di ambasciate, rappresentanti della Starlauro.

Non è ancora certa la sorte di un olandese di 73 anni, il cui nome non compare nelle liste ufficiali dei sopravvissuti. L'allarme sulla [illegible] scomparsa è [illegible] dato da un'hostess dell'agenzia di viaggio Cruise Travel, [illegible] volta accortasi che il passeggero [illegible] era nel gruppo di [illegible] nali il [illegible] arrivo è previsto a Mombasa.

Il gruppo di turisti accompagnati dalla hostess ha preso posto [illegible] scialuppa, ma Theodorus Hendrichus Alkemade avrebbe - [illegible] parere contrario della donna - insistito per tornare nuovamente sull'Achille Lauro, per recuperare alcuni oggetti personali. Subito dopo la segnalazione della hostess, sono state avviate le ricerche per verificare [illegible] passeggero sia stato tratto in salvo con un'altra scialuppa, [illegible] per ora non vi sono conferme.

C'erano anche 4 guardie armate israeliane (ex 007 del Mossad) a bordo della Lauro: hanno lasciato una nave giunta in soc[illegible] perchè diretta in [illegible] Paese della Lega araba, trasferendosi [illegible] un'altra. Erano membri di un reparto antiterroristico che [illegible] Lauro aveva assunto dopo il sequestro del [illegible]. Sono [illegible] molti attivi nell'aiutare l'evacuazione dei passeggeri.

Oggi partiranno due 747 dell'Alitalia, 420 posti ciascuno, che garantiranno il [illegible] a Ro[illegible] dei naufraghi. I due aerei raggiungeranno Mombasa e Gibuti per imbarcare i passeggeri e ripartire subito. Il 747 diretto a Mombasa decollerà [illegible] Fiumicino alle 7,45 e vi rientrerà lunedì alle 14,45. Il secondo Jumbo, per Gibuti, partirà oggi alle 23,55, il rientro è previsto alle 13,10 di lunedì. (m. c.)

**LOTTO** CONCORSO N. 49

**SABATO 3 DICEMBRE 1994**

| | | | | | |
|---|---|---|---|---|---|
| Bari | 45 | 79 | 29 | 28 | 62 |
| Cagliari | [illegible] | 55 | [illegible] | 27 | 46 |
| Firenze | 10 | 77 | 7 | 75 | 67 |
| Genova | 69 | 85 | [illegible] | 64 | 51 |
| Milano | 46 | 1 | 72 | 9 | 52 |
| Napoli | 20 | [illegible] | [illegible] | [illegible] | 67 |
| Palermo | 53 | 27 | 75 | 50 | [illegible] |
| Roma | 83 | 90 | 42 | 14 | 78 |
| Torino | 67 | [illegible] | 59 | 47 | 73 |
| Venezia | 78 | 54 | 83 | 81 | 77 |

**SUPERENALOTTO**

| Punti | | Lire |
|---|---|---|
| Ai | 12 | 34 591.000 |
| Agli | 11 | 1.729.000 |
| Ai | 10 | 169.000 |

Montepremi 1.297.176.080

**COLONNA VINCENTE**

x 2 1 2 x 1 2 2 2 2 x 2

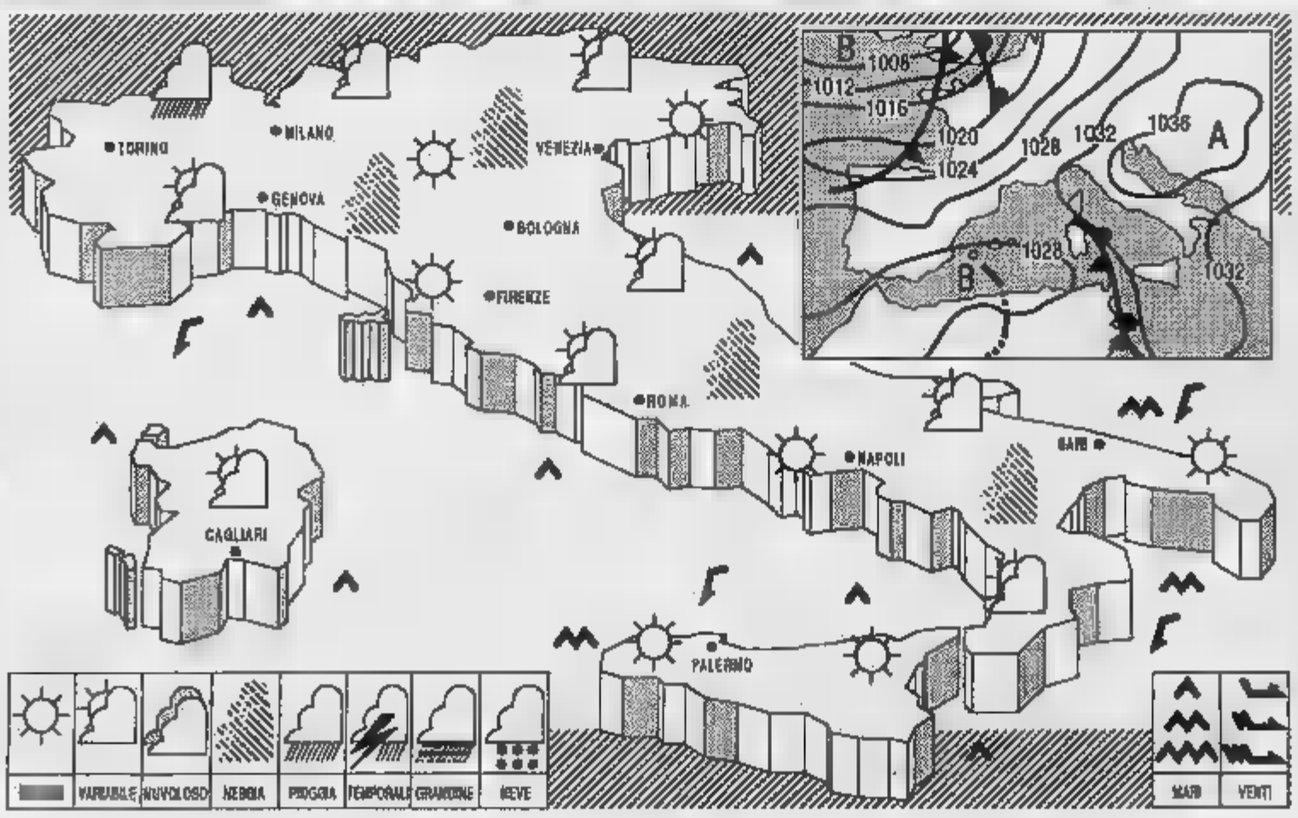


**SITUAZIONE:** sull'Italia insiste un'area di [illegible] pressioni; tuttavia, sul settore [illegible]dentale, si manifestano [illegible] infiltrazioni di aria umida.
**TEMPO PREVISTO** sull'arco alpino centro-occidentale cielo irregolarmente nuvoloso con possibilità di deboli precipitazioni. Sulle altre regioni cielo in prevalenza poco nuvoloso, salvo temporanei addensamenti sulle zone joniche. Dalla serata, aumento della nuvolosità al Nord. Visibilità ridotta, [illegible] pianeggianti, [illegible] foschie dense e nebbie in banchi.
[illegible] in leggero aumento.
[illegible] moderati settentrionali al Sud; deboli variabili [illegible] altre zone, tendenti a provenire da Sud-Ovest al Nord e sulla Sardegna.
[illegible] mossi i bacini meridionali, poco mossi gli altri mari.
**PER DOMANI:** su tutte le regioni cielo generalmente poco nuvoloso, con [illegible] e estese e persistenti al Nord. Nel corso della giornata tendenza ad aumento della nuvolosità al Nord, ad iniziare [illegible] regioni [illegible] Ponente.

**CITTA' ITALIANE**

| | min | max | | min | max | | min | max |
|---|---|---|---|---|---|---|---|---|
| Bolzano | —5 | 6 | Firenze | —2 | 6 | Bari | 2 | 15 |
| Verona | —1 | 6 | Pisa | 2 | 10 | Napoli | 8 | 13 |
| Trieste | 3 | 9 | Ancona | 1 | 10 | Potenza | —2 | 10 |
| Venezia | —1 | 7 | Perugia | 2 | 9 | S.M. Leuca | 4 | 13 |
| Milano | 2 | 7 | Pescara | 0 | 12 | R. Calabria | 10 | 17 |
| Torino | 0 | 9 | L'Aquila | 1 | 6 | Palermo | 11 | 15 |
| Cuneo | 4 | 7 | Roma Urbe | 2 | 14 | Catania | 8 | 16 |
| Genova | 7 | 12 | Roma Clamp. | 3 | 12 | Alghero | 5 | 15 |
| Bologna | 2 | 7 | Campobasso | 1 | 10 | Cagliari | 10 | 19 |

**CITTA' ESTERE**

| | min | max | | | min | max | |
|---|---|---|---|---|---|---|---|
| Amsterdam | 6 | 8 | sereno | Lisbona | 9 | 16 | sereno |
| Atene | 0 | 6 | variab. | Londra | 10 | 14 | nuvoloso |
| Bangkok | 23 | 33 | sereno | Los Angeles | 10 | 21 | pioggia |
| Berlino | 4 | 9 | sereno | Madrid | 5 | 21 | nuvoloso |
| Bruxelles | 3 | 11 | sereno | Montreal | np | np | — |
| Bucarest | —5 | 5 | sereno | Mosca | —3 | —1 | nuvoloso |
| Budapest | —3 | 6 | sereno | New York | 7 | 13 | sereno |
| Buenos Aires | 16 | 24 | pioggia | Parigi | 6 | 9 | variab. |
| Copenaghen | 1 | 5 | nuvoloso | Pechino | —5 | 7 | nuvoloso |
| Dublino | 7 | 10 | sereno | Praga | —6 | —1 | sereno |
| Francoforte | —1 | 4 | sereno | Rio de Janeiro | 19 | 34 | nuvoloso |
| Gerusalemme | —1 | 4 | pioggia | Sofia | —5 | 5 | sereno |
| Ginevra | 4 | 6 | sereno | Sydney | 17 | 22 | sereno |
| Helsinki | —5 | 3 | nuvoloso | Tokyo | 10 | 16 | nuvoloso |
| Johannesburg | 11 | 26 | sereno | Varsavia | —9 | 0 | variab. |
| Il Cairo | 9 | 17 | nuvoloso | Vienna | —3 | 1 | sereno |

# SVUOTIAMO E SCONTIAMO MIGLIAIA DI TAPPETI PREGIATI.

*Pagamento dilazionato senza interessi.*

*Ambientazione tappeti a domicilio.*

C.I.T.O.

"COM. LEGGE 80"

*Centro Importazione Tappeti Orientali*

TORINO • VIA LAGRANGE ANGOLO VIA GIOLITTI

*Orario di apertura* [illegible]

TORINO • MILANO • [illegible]

DIZIONARI GARZANTI
INGLESE
IL GRANDE GARZ
DIZIONARI GARZANTI
ITALIANO
SINONIMI CONTRARI
Nuovi dizionari,
aggiornamenti continui, una costante attività di ricerca svolta da un ampio gruppo
di redattori specializzati nel seguire e registrare sul campo l'evoluzione delle lingue.
Un lavoro di punta, un lavoro che dà risultati.
E con i 5 nuovi volumi di formato portatile i Dizionari Garzanti crescono ancora.
DIZIONARI
GARZANTI
In due formati la qualità raddoppia

SOCIETÀ & CULTURA
LA STAMPA



Dal banditismo a Tangentopoli, il paese della Barbagia continua a combattere le sue battaglie politiche sui muri

# ORGOSOLO
# Nel covo dei murales

DAL NOSTRO INVIATO

Lo sguardo dell'indiano nascosto dietro la [illegible] aggredisce a sorpresa il viaggiatore con una [illegible] diffidenza e brutalità, quasi volesse ricordargli che questa macchia, all'apparenza così simile a tante altre, è in realtà la Barbagia. Metà bianco e metà arancio, le sopracciglia a rastrelliera, gli occhi alla Picasso, questo volto senza tempo dipinto sul granito non prepara certo alla sorpresa pronta un paio di chilometri più in là: la grande sfilata degli ultimi politici, sbeffeggiati da un paese che ha molto votato dc [illegible] ha sempre offerto le sue case per dipingerci murales romanticamente «rossi» che irridono i potenti di turno.

Il benvenuto lo [illegible] una donna coperta di nero che occhieggia immobile [illegible] una porta semiaperta, mentre la figlia [illegible] nasconde coprendosi la bocca sorridona. Un trompe-l'oeil così bello [illegible] così simile alla scena vera due porte più in là che [illegible] resta un attimo interdetti, cercando di capire qual è la vita e quale la finzione.

*Tutto cominciò vent'anni fa per protestare contro lo Stato*

Ma gli orgolesi [illegible] sono dei contemplativi. La storia [illegible] la vita li hanno induriti e dal [illegible] esce un grido continuo, la rabbia di essere in balia di inganni [illegible] prevaricazioni. Eccoli lì, i nostri ultimi vent'anni, i nostri ultimi mesi, rivisitati [illegible] l'occhio [illegible] chi è lontano ma riceve i contraccolpi di [illegible] potere [illegible] ro e sostanzialmente ostile. E [illegible] rinuncia a dire la sua, [illegible] dopo anno, commentando i fatti del mondo [illegible] uno spirito a metà fra la Pantera e la cultura di sinistra, [illegible] fumetto [illegible] l'impegno.

I murales di Orgosolo, esplosi negli Anni 70 quando [illegible] Stato, come strategia contro il banditismo, decise di insediare un poligono di tiro permanente poco lontano, a Pratobello, non [illegible] un pezzo di storia sbiadita e lontana. In silenzio, hanno commentato anche gli Anni 80 e [illegible] sono più vivi che mai.

L'ultima produzione, fresca fresca, è il murales di Tangentopoli. «Per partecipare devi solo sputare» hanno scritto al di sopra di quattro grossi bersagli gialli e neri. Dietro il più grande, c'è un Andreotti gibboso al centro [illegible] un polipo dagli im[illegible]i tentacoli. E poi Craxi, De Mita e De Lorenzo seduti sul banco degli accusati e guardati a vista da Di Pietro e Colombo. Fuori della porta, c'è un Bossi [illegible] il dito alzato a minacciarli. Simpatie leghiste? Tutt'altro. Pochi metri più in là, ritorna la sua faccia e uno slogan severo: Lega La Lega. Legala. E un grande sfotto alla borghesia che [illegible] se spaventarsi o esultare. Dice una signora con cappellino: «Oh, quel Bossi, che maleducato! Vincere così sfacciatamente a Milano». L'interlocutore [illegible] risponde sardonico: [illegible] è più il fascismo di una volta, Madame!».

La salute è un dente che duole, tanto che De Lorenzo ha un altro muro tutto per sé. Già pe[illegible] e pensieroso, una mazzetta fra [illegible] mani e qualche biglietto[illegible]ne che gli svolazza intorno, ha un'aureola di parole pesanti: «Ricercato per attentato alla salute degli italiani».

Bene in vista sulla via principale, ci [illegible] i socialisti [illegible] i [illegible] e quelli di oggi. Turati, Rosselli, Pertini e Parri sono distinti signori dalle facce benevoli, mentre De Michelis, Craxi, Amato e Martelli [illegible] sgradevoli figuri stritolati [illegible] un [illegible]. Una donna guarda in alto e dice: «Quelli erano socialisti», [illegible]tre il figlio, alludendo al gruppetto dei cattivi, [illegible] chiede: [illegible] questi?».

«Felice [illegible] popolo che non ha bisogno di [illegible] hanno scritto proprio sopra la targa della Piazza Caduti per la libertà. E poco oltre un giovane soldato, fucile in spalla e sguardo perso, dice in [illegible] fumetto: «Un'altra guerra? No, grazie». Parole d'ordine un po' frusto, ma tenute in [illegible] da chi le scopre per la prima volta.

Svolti l'angolo, ed ecco quello che [illegible] [illegible] una famiglia patriarcale: padre, madre, nonna, tre figlioletti. «Secondo i dati della Banca d'Italia, questa famiglia ha contratto un debito [illegible] 181 milioni [illegible] mila lire». Impossibile non sorridere e chiedersi [illegible] [illegible] ne avranno fatto, di tutti quei quattrini. Di [illegible] [illegible] [illegible] ingrassati né si [illegible] rimpannucciati.

Andreotti, [illegible] in auge (era il '78), illustra la sua ricetta per sanare [illegible] dilagante spesa pubblica: L'indice alzato, un asino ragliante dietro la gobba, dice compunto e solenne: «Volete uscire dalla crisi? Gli operai lavorino e paghino le tasse. Gli studenti studino e paghino la scuola».

Francesco Del Casino, il professore di disegno che «inventò» i murales di Orgosolo

*Il sindaco: c'è dentro la storia d'Italia. E' [illegible] monumento che va tutelato*

Ce n'è per tutti. Anche per Dio. A commento [illegible] [illegible] paesaggio desolato per la sete, ecco la rabbia [illegible] «Il fiume è secco e questo Dio non la vuole capire. E' acqua che ti chiediamo, mica polpa di buoi».

I murales sono oggi oltre cantocinquanta [illegible] è difficile capire perché siano fioriti proprio qui - [illegible] paese non particolarmente rosso né politicamente impegnato - [illegible] non si ascoltano i protagonisti dei fatti [illegible] Pratobello, fierissimi di essere entrati e usciti di prigione un giorno sì e l'altro [illegible] a aver avuto la meglio [illegible] un esercito cinque volte più [illegible].

«Combattavamo tutti - ricorda Dino Mura, che guida i pullman su e giù per l'isole - anche gli anziani, i bambini piccoli. Tutti sui prati, a impedire ai soldati [illegible] sparare. C'era un comitato che decideva ogni giorno la zona e per avvisare la popolazione appiccicava [illegible] muri dei foglietti con l'ora, il posto e qualche slogan [illegible] battaglia, come «Concimi a non proiettili». Tra gli altri, c'era anche il professore [illegible] educazione artistica delle medie, un [illegible] che [illegible] era sposato qui in paese, Francesco Del Casino. Quando la nostra guerra è finita, lui ha deciso che per mantenere il ricordo occorreva raccontare tutto sui muri. E poi, visto che di malefatte da denunciare ce n'erano sempre, ha continuato a disegnarle sui muri, perché non ce [illegible] dimenticassimo. Lo [illegible] anche adesso che non abita più qui e ritorna solo d'estate».

Dopo di lui sono venute «Le api», [illegible] gruppetto con [illegible] spirito da extraparlamentare e [illegible] mano felice di chi è dotato per il disegno. «Punzecchiano, punzecchiano, queste api - dice Caterina Moscau, anche [illegible] professoressa alle scuole medie -. Ogni tanto ce n'è proprio bisogno. Sono anticonformisti, intelligenti e dicono la loro liberamente».

*Ora nel mirino i politici corrotti: ma ci sono anche Bossi e la Lega*

Inutile cercare qualche tema [illegible] alla destra. Il colpo d'occhio è sempre da sinistra. L'operazione di aiuti in Somalia, Restore Hope merita una citazione da Tolstoj: «Sono ipocrisia e impostura tutti i piani per attenuare la povertà delle masse [illegible] l'elemosina dei ricchi». La repressione [illegible] Cina è [illegible] uomo dilaniato e una scritturа infantile che dice: «Anche [illegible] luna ha nascosto la [illegible] faccia per [illegible] vedere il sole nero che sorgeva sulla piazza Tien An Men». Più indietro nel tempo, dopo i morti della banda Bander-Meinhoff, il cancelliere tedesco Helmut Schmidt si [illegible] guadagnato un bel busto [illegible] marmo come «difensore di civiltà e democrazia».

I vecchi di Orgosolo sembrano [illegible] farci [illegible] ai loro murales. Con la stessa indifferenza con cui lasciano «pittare» il muro di casa, cancellano tutto se hanno deciso che occorre una nuova [illegible] [illegible] biacca. Però adesso che [illegible] sindaco si batte per la tutela delle Belle Arti ed è riuscito a far entrare Orgosolo nell'Associazione dei paesi [illegible] murales, qualcuno ha cominciato a far sapere discretamente che sì, un murales lo vorrebbe proprio sul muro di [illegible] [illegible] ed è disposto ad accudirlo come si deve.

I più attivi e divertiti sono i ragazzi. Arriva l'estate, ritorna in [illegible] [illegible] professore accompagnato da qualche [illegible] pittore e loro gli vanno dietro a fare la bassa manovalanza [illegible] i pennelli e le tinte per i ritocchi. Del Casino sale sull'impalcatura [illegible] e lavora di fino, ritocca i vecchi [illegible] [illegible] ne prepara di nuovi, e loro in basso [illegible] preparano i colori o qualche volta [illegible] ne autorizzati a ridipingere gli spazi meno impegnativi. In questo modo hanno studiato volentieri anche la Storia dell'Arte. Qualche murales è anche un omaggio [illegible] grandi, [illegible] particolare a Picasso e Miró, che ha un'intera piazzetta tutta per sé, piena di magia.

Queste opere puramente artistiche - e alcune altre dipinte l'estate scorsa da un gruppo di muralisti invitati dal sindaco - hanno diviso [illegible] paese. La tradizione vuole che i muri servano per [illegible] commento politico [illegible] fatti [illegible] giorno. [illegible] possono accettare i soliti sfoghi della gioventù, che «Natalia love Antonello», «Mario Pisanu è uno sbirro» o «Pasqualina è bona». Si possono accettare gli sfregi dei coscritti sbronzi che non guardano dove va a finire [illegible] nero delle loro bombolette. [illegible] quoi pittori con i loro mercatini, i loro paesaggi, le loro figurine, che cosa sarebbero?

Altri, naturalmente, il [illegible]fondo [illegible] sono soddisfatti di questi artisti che pensano solo a dipingere cose belle e non si curano della politica né delle vecchie parole d'ordine. Grazie a loro, pensano, Orgosolo potrebbe diventare celebre per qualcosa di diverso dal bandito Me[illegible] e da quella curiosità da museo che è stato il «parallelipipedo variabilis sardiniensis», nuovo tipo [illegible] selvaggio individuato [illegible] secolo scorso da Niceforo applicando le misurazioni del cranio di Lombroso. E perché sia chiaro che [illegible] risata seppellirà proprio tutti, ecco [illegible] bruto su un bel muro levigato, con la mascella storta, l'occhio sghembo, i peli ispidi. [illegible] naturalmente le manette.

**Marina Verna**

---

Per denunciare l'isolamento ha scritto migliaia di lettere [illegible] capi di Stato, a Di Pietro, al Papa, [illegible] Soldati e Stephen King

# «Saddam e Gheddafi, aiutatemi a pubblicare un libro»

*Dopo 113 rifiuti un professore del Sud trova un editore: per la sua storia di scrittore respinto*

[illegible] scrittore più inedito d'Italia è arrivato finalmente alla pubblicazione; [illegible] coerente [illegible] propria esperienza, pubblica la storia dei rifiuti editoriali da lui raccolti: 113, un record, nel nostro Paese.

Si chiama Giuseppe Cerone, ex contadino [illegible] Muro Lucano, da quindici anni professore [illegible] inglese [illegible] Agropoli [illegible] provincia di Salerno. Dalla cattedra parla di Melville e di Bukowski, a casa si trasforma in [illegible] infaticabile epistolografo, che intasa le caselle di critici, scrittori, giornalisti.

Nei suoi cassetti ci sono romanzi, racconti, saggi, tutti regolarmente respinti dagli editori. Ma la vicenda più bella è la sua, quella che egli stesso racconta, [illegible] molto humour, nel libro *Lo scrittore*, uscito ora dall'editore romano Garamond. Uno spaccato del nostro costume letterario visto dal basso, che sarà presentato oggi pomeriggio alla Biblioteca nazionale di Roma da [illegible] robusti padrini: Tullio De Mauro, suo primo scopritore, e Roberto Cotroneo.

C'è [illegible] rabbia, in questo intellettuale del Sud che batte a tutti gli usci senza riuscire a rompere l'isolamento. Ma c'è anche tanto spirito, nella franchezza con cui racconta tutti i [illegible] trucchi p[illegible] ingraziarsi i potenti del Palazzo letterario.

L'insegnante [illegible] Agropoli passa il suo tempo a [illegible] indirizzi buoni e a scrivere lettere imbonitorie. Non [illegible] scoraggia per i silenzi, le risposte elusive; lui reitera, insiste, lavora l'antagonista ai fianchi, finché qualcha messaggio di sostegno arriva.

La cosa più terribile, nel [illegible] paese del Cilento, [illegible] non ricevere nulla. «Odio il postino che passa [illegible] rallentare», scrive. Ma a non lasciarlo rallentare [illegible] pensa lui. Ha calcolato che gli risponde il dieci per cento dei suoi destinatari; e lui scrive trecento lettere per riceverne trenta.



Il colpo più sicuro, per snidare l'avversario, [illegible] lusingarlo nella [illegible] vanità d'autore. Gli dice di aver ammirato i suoi libri - che a parte confessa [illegible] [illegible] mai letto - e ovviamente aspetta [illegible] ricambio. Ma ci sono altri lenocini, più sottili.

*Il diario-odissea presentato oggi a Roma da De Mauro*

A De Crescenzo si rivolge [illegible] un «gentile filosofo». A Soldati dandogli direttamente [illegible] tu: «Caro Mario». A [illegible] Capria inventando una raccomandazione: «Mi rivolgo a lei dietro suggerimento di una per[illegible] di cui non posso rivelare il nome». Per captare l'attenzione di un giornalista letterario [illegible] finge una specie di zio Tom: «Io es[illegible] umile scriddore [illegible] Sud ex raccoglidore di godone e pomodori...».

Qualcuno accetta di leggere le sue pagine. Qualcuno scrive che gli [illegible] piaciute. Non [illegible] mai un editore. Dagli editori solo no. «Spero che le vostre collane [illegible] trasformino in capestri», commenta Cerone, dopo un nuovo rifiuto della Mondadori.

Le sue reazioni sono colorite, talora divertenti: «La letteratura è già stata lottizzata fino alla fine del mondo, poiché, dopo un libro di Eco, esce uno di Biagi, poi uno di Furio Colombo e Giorgio Bocca, poi tutti gli altri santoni, quindi di nuovo Eco».

Cerone tenta altre carte, scrive all'estero. Riesce a ottenere messaggi, [illegible] pure di sola cortesia, da Stephen King [illegible] addirittura da Hawking. Non da Beckett, di [illegible] registra la morte («Non credo che riceverò [illegible] una sua risposta»).

[illegible] allora passa al divertimento, scrive a Gheddafi e a Saddam, «chiedendo cosa ne pensano del sistema editoriale italiano, [illegible] se da loro avrei maggiori possibilità; manda una lettera a Di Pietro, «per chiedere se si può aprire un filone di indagini anche nel campo editoriale, dove, sono sicuro, fioccano le tangenti»; si spinge fino al Papa.

Quando arriva alla pubblicazione, è sfinito da tutto questo lavorio. [illegible] [illegible] il protagonista del *Deserto dei Tartari*, che [illegible] segnato [illegible] combattere tutta la vita e, quando i Tartari arrivano, [illegible] [illegible] letto moribondo.

«Durante l'attesa ho perso gran parte del mio entusiasmo e soprattutto, [illegible] furia di elemosinare, gran parte della mia dignità», confessa. Non del suo coraggio.

**Giorgio Calcagno**

**IL CASO.** Grandi odi e grandi amori letterari per il padre di «Lolita»: l'autoritratto segreto

# Nabokov, antipatie di genio

## *Il suo mondo nascosto nelle interviste*

PENSO come un genio, scrivo come eminente, e parlo come bambino». Tutto si può dire di Vladimir Nabokov tranne che non fosse conscio di sé. Sapeva essere grande scrittore così come sapeva di valer nulla come parlatore: le lezioni di letteratura (bellissime) erano rigorosamente scritte, alle interviste (che amava stringate e senza fronzoli) rispondeva esclusivamente su carta.

E le stesse concezioni rigorose, taglienti aveva per i grandi della letteratura. Le sue erano opinioni forti, «strong opinions», come si intitolava l'originale inglese del '73 di *Intransigenze*, libro che raccoglie interviste, lettere ai direttori e brevi articoli letterari che la Adelphi ha appena pubblicato.

Appartenente alla più raffinata aristocrazia dell'intelletto della società russa, discendente da famiglia di solide tradizioni liberali, cresciuto bilingue fra russo e inglese, il padre di *Lolita* odiava senza possibilità di appello, aveva insormontabili idiosincrasie. Considerava grandi del Joyce, Kafka e Belyj. Hemingway e Conrad erano invece «scrittori per ragazzi». Fra i suoi beniamini Robbe-Grillet e Borges. Detestava tre dottori: il dottor Zivago, il dottor Schweitzer e il dottor Castro.

Un pensiero «nascosto» nelle interviste che abbiamo scandagliato in *Intransigenze*. [se. tr.]

Sopra, Pasternak qui accanto, Vladimir Nabokov

### ZIVAGO, CHE DELUSIONE

*«Esiste soltanto il talento il pubblico non ha importanza»*

NON penso che un artista debba preoccuparsi del suo pubblico. Il suo pubblico migliore è la persona che vede nello specchio ogni mattina mentre si fa la barba.

L'arte non è mai semplice. (...) Un giorno o l'altro devo scoprire chi ha dato il giro questa volgare fandonia. (...) Nei suoi momenti più grandi l'arte è favolosamente ingannevole e complicata.

Un'opera d'arte non ha nessunissima importanza per la società. E' importante solo per l'individuo, e a me importa solo il singolo lettore.

Non c'è dubbio che ciò che salva un'opera di narrativa dai bachi e dalla ruggine non è la sua importanza sociale, ma la sua arte, sola l'arte.

Fin dalla giovinezza (...) il mio credo politico è rimasto scabro e immutabile come una vecchia roccia grigia. E' un credo classico fino alla banalità. Libertà di parola, libertà di pensiero, libertà artistica.

Chi non è russo non capisce due cose: che non tutti i russi amano Dostoevskij (...) e che la maggior parte dei russi che amano Dostoevskij venerano in lui il mistico, già l'artista. Era un profeta, giornalista dalla lingua sciolta o un teatrante da strapazzo.

Hemingway e Conrad sono «autori di libri per ragazzi». Hemingway è certo il migliore dei due; se non altro ha una voce originale. (...) Di Conrad, invece, non posso accettare lo stile da negozietto di souvenir, con le navi in bottiglia e le collane di conchiglie dei clichè romanticheggianti.

Negli Anni Venti e Trenta non ho mai subito, come è successo a tanti miei coetanei, le radiazioni della poesia di Eliot, certo di prim'ordine, o di quella di Pound, sicuramente di second'ordine.

Ho i miei beniamini: Robbe-Grillet e Borges, per esempio. Con quanta libertà e gratitudine si respira nei loro meravigliosi labirinti! Amo la loro lucidità di pensiero, la purezza e la poesia, il miraggio nello specchio.

Da ragazzo ero un lettore insaziabile. A quattordici o quindici anni avevo già letto o riletto tutto Tolstoj in russo, tutto Shakespeare in inglese e tutto Flaubert in francese.

Non ho mai fatto parte di un partito politico, ho sempre provato ripugnanza e disprezzo per le dittature e gli Stati polizieschi, oltre che per ogni forma di oppressione.

Si è mai visto che lo giudichi efficace di second'ordine le opere di parecchi scrittori gonfiati - come Camus, Lorca, Kazantzakis, D.H. Lawrence, Thomas Mann, Thomas Wolfe e centinaia, letteralmente centinaia, di altri «grandi» di second'ordine.

Che l'asinina *Morte a Venezia* di Mann o il melodrammatico e ignobilmente scritto *Zhivago* di Pasternak e le pannocchiesche cronache di Faulkner si possano giudicare «capolavori» è per me un'assurda illusione.

*I miei* massimi capolavori della narrativa del ventesimo secolo sono, nell'ordine, *Ulisse* di Joyce, *La metamorfosi* di Kafka, *Pietroburgo* di Bely e la prima metà della fiaba di Proust, *Alla ricerca del tempo perduto*.

Osip Mandelshtam, un poeta meraviglioso, il più grande tra quelli che in Russia hanno osato di sopravvivere sotto i soviet.

Esiste una sola scuola: quella del talento.

Ci sono molti autori riconosciuti che per me semplicemente non esistono, e sono nullità totali. Brecht, Faulkner, Camus, molti altri per me non significano un bel niente.

**Vladimir Nabokov**

*«Hemingway e Conrad sono scrittori solo per ragazzi»*

Il vaticanista Blondet accusa

# Adelphi, agenti del diavolo?

NEOPAGANI, neognostici, affiliati del demonio; c'è una editrice in Italia che ha fra le sue tradizioni anche quella dell'anatema (subito). Una editrice che puzza di zolfo, nonostante il nome gentile: Adelphi. Puzza di zolfo per la destra cattolica, e qualche volta anche per i similari. Va detto che, a intervalli regolari, i suoi perfidi propositi vengono «smascherati». Poi la telenovela ricomincia.

L'ultima puntata arriva fresca fresca per agenzia: l'Ares, una casa editrice milanese considerata vicina all'Opus Dei, sta per lanciare un libro di Maurizio Blondet, vaticanista dell'*Avvenire*, dal perentorio titolo *Gli Adelphi della dissoluzione*. Le oltre 260 pagine sarebbero state scritte per «smascherare» gli obiettivi «inconfessabili» della casa editrice. Eccoli: una strategia culturale indirizzata a far «irrompere le forze irrazionali» nel panorama culturale italiano per «un desiderio sfrenato di dissoluzione»: per raggiungere questi scopi verrebbero pubblicati, reinterpretandoli da sinistra, autori come il nichilista Nietzsche, l'iniziatico Guénon, il cattolico Bloy, dando inoltre spazio a libri riguardanti i riti di Dioniso e a testi magici e religiosi dell'Oriente.

Quel catalogo è una congiura (demoplutomassonica?): cerca di seminare scompiglio sia negli ambienti cattolici sia in quelli di sinistra ex comunista per far prevalere un esoterismo magico, materialista, caro ai radical-chic liberali e libertini presenti tanto nel mondo accademico quanto in quello finanziario. Naturalmente l'amministratore delegato Lucia Foà e il direttore Roberto Calasso possono contare su complici sciagurati: come Elémire Zolla e Sergio Quinzio, il filosofo e sindaco di Venezia Massimo Cacciari.

Guarda chi si rivede: proprio gli stessi posti all'indice nel gennaio scorso da Pierangelo Vassallo, animatore di un gruppo tradizionalista cattolico genovese, direttore di *Studi Vichiani* ed ex collaboratore di *Renovatio*, la rivista del cardinal Siri. Ora gli farebbe eco, aggiungono le agenzie, anche Cesare Cavalieri, direttore di *Studi cattolici*. L'Adelphi? «Una prevalente luciferina, la coda del diavolo».

Roberto Calasso

La battaglia di Blondet piacerà certamente al deputato missino genovese Franco Marenco, autore nel maggio '93 di un'interrogazione parlamentare contro Calasso e Zolla (sempre loro), accusati di aver esaltato lo stupro e l'esperienza dell'orribile in una trasmissione televisiva. Buon per lui, Blondet non è solo: è per acchiappare la coda del diavolo è preferibile essere numerosi. L'unico problema sarà non fare confusione, perché anche da sinistra i segugi anti-Adelphi non mancano. L'ultimo, con ben altri argomenti, è il filologo Cesare Segre, che aveva accusato la casa editrice di antisemitismo per la pubblicazione del libro di Leon Bloy *La salvezza viene dagli ebrei*. Ma, potenza delle coincidenze, i primi furono gli ultrasinistri di *Controinformazione*, la rivista dove le Brigate Rosse facevano pubblicare i loro scritti. Era il '79, quando uscì un lungo saggio sull'Adelphi: *Controrivoluzione culturale e guerra psicologica. Le avanguardie della dissoluzione*. Dissoluzione. Blondet ha inventato niente. [m. b.]

LETTERE AL GIORNALE

# *Badoglio favorì gli ebrei; scrivere non aiuta la lettura*

### Leggi razziali e Brindisi

Giovedì sera 3 novembre, su Radiodue, il prof. Sarfatti del Centro Ebraico di Milano, presentato come ospite qualificato conduttori del servizio «Il razzismo in Italia», interveniva per informare che «nei quarantacinque giorni» non si fece niente per il problema ebraico e che a risolverlo furono gli Alleati con la vittoria del 1945.

L'informazione è del tutto falsa. Il 25 luglio 1943 - quando il maresciallo Badoglio, in obbedienza al Re e per consenso popolare, accettò l'incarico di capo del governo - all'Italia ora da considerarsi militarmente e civilmente occupata», fu il rappresentante inglese e quello americano presso il Vaticano riferirono la sera stessa ai rispettivi governi.

A pag. 92 de *L'Italia nella Seconda guerra mondiale*, Badoglio ha così precisato: «Non era possibile, in quel momento, addivenire ad una palese abrogazione delle leggi razziali, senza porsi in violento urto coi tedeschi o, per meglio dire, con Hitler che le aveva imposte a Mussolini il quale pochi mesi prima aveva dichiarato al Senato che il problema ebraico non esisteva in Italia. Feci chiamare divorsi componenti ebrei e comunicai loro che, pur non potendo per il momento procedere radicalmente all'abolizione delle leggi, queste sarebbero rimaste inoperanti».

L'abrogazione fu fatta a Brindisi, territorio libero da tedeschi e da angloamericani, dove il governo fu stato costretto a riparare in conseguenza dell'anticipata proclamazione dell'armistizio imposta dall'Alto Comando Alleato. A Brindisi Badoglio ottenne per la Nazione e le Forze Armate lo status di cobelligeranza, cioè di alleanza de facto, con le Nazioni Unite nella causa della liberazione.

Il verbale della seduta del Gabinetto dell'8 dicembre 1943 riporta il provvedimento per la reintegrazione nei diritti civili, politici e patrimoniali dei cittadini di razza ebraica» (D.L. 20 gennaio 1944). I verbali del Consiglio dei ministri dei governi Badoglio dal 5 luglio 1943 al 18 giugno 1944 sono stati ora pubblicati, in due volumi, dall'Archivio di Stato a cinquant'anni dagli avvenimenti.

Può infine essere oggetto di meditazione la rilettura del nobile necrologio che il 9 novembre 1944 il settimanale ebraico *Israel* di Roma dedicò al grande patriota deceduto il 1° del mese: «Con la morte del maresciallo Badoglio scompare un soldato nel pieno significato della parola ed una delle figure più notevoli del governo italiano dopo la caduta del regime fascista. Non è nostro compito esaminare la figura di Badoglio, nei suoi vari aspetti militari e politici, ma desideriamo qui ricordare che egli firmò i decreti che abrogavano le disposizioni razziali emanate dal fascismo. La storia giudicherà l'opera sua, noi lo ricordiamo in questo momento per l'opera di giustizia da lui portata a termine».

**N. D. Vanna Vallati, Torino**

### Quando Whymper scalò il Bianco

Nell'inserto Società & Cultura de *La Stampa* di domenica 20 novembre a commento dell'articolo alpinistico «Piccole perfidie ad alta quota» è apparsa pubblicata una fotografia d'epoca che ritrae il famoso alpinista inglese Edward Whymper nel 1893. Da grande appassionato di storia dell'alpinismo e della montagna, vorrei fare una correzione alla data.

L'immagine fotografica in questione è stata scattata nel 1870 a Courmayeur (Ao) prima di un'ascensione alpinistica sul Monte Bianco e riprende Edward Whymper, colui che è al centro, vestito di bianco, assieme a delle guide alpine valdostane. In merito alla fotografia, il secondo personaggio da sinistra è Jean Antoine Carrel, il leggendario Bersagliere, il penultimo a destra è Jean Joseph Maquignaz, il mitico Pipa, entrambi celebri e grandi guide alpine valdostane dell'epoca, tutte e due nate nel a Valtournenche (Ao), pittoresco paese situato in media montagna nella Valle del Cervino. Figure di fieri e orgogliosi italiani dalla parlata francofona e franco-provenzale, sia Jean Antoine Carrel, e Jean Joseph Maquignaz, veri e forti montanari valdostani, morirono nell'agosto del 1890. Il primo ai piedi del Cervino, il secondo sul Bianco (il suo corpo non è stato mai trovato e giace nell'immensa e colossale calotta glaciale del Bianco).

In quanto ad Edward Whymper, instancabile e alpinista di Sua Maestà Britannica, il cui è legato alla prima salita del Cervino del 14 luglio 1865, morirà nel 1911 a Chamonix.

**Alessandro Mesèro, Aosta**

LA LETTERA DI O.d.B.

Egregio Dottore, il suo articolo sulla «Wandissima» in prima pagina de *La Stampa* mi ha molto commossa. Agli esordi della sua luminosa carriera l'impresario comm. Fiandra aveva accompagnato Wanda da mio padre, il compositore M° Amadei, per un'audizione e perché esprimesse il suo parere. Come lei, nel titolo, disse: «Non sa cantare, non è bella», ma aggiunse: «Sarà una grande soubrette». Da allora Wanda fu riconoscente a mio padre, sornandolo. Quindi riversò il suo affetto su mia madre e su di me bambina...

**Carla Amadei Ferrarese, Loreto.**

# Wandissima ricordi di ieri

GENTILE Signora Amadei Ferrarese, sia pure con ritardo, pubblico la sua testimonianza d'affetto, perché mi consente di ricordare ancora una persona cara. Una persona che ha contato per molti italiani.

«Abbiamo conservato l'amicizia con le fotografie dei suoi genitori aveva quella di mia madre (scomparsa nel 1987) e ogni giorno cambiava i fiori freschi. In estate ci trovavamo ad Alassio e al Caffè Roma (al Muretto), ascoltando musiche di mio padre eseguite dal concertista di pianoforte M° Lorenzo Freda, che lei apprezzava molto, trascorrevamo così ogni pomeriggio. A chi le si avvicinava chiedendo un autografo, elargiva un sorriso, interessandosi alla sua salute e alla sua famiglia. Se le dicevano che era sempre bella, rispondeva che non era stata neanche da giovane. Eppure quand'era in scena vedevamo solo lei, anche era attorniata da splendide donne e affermati comici e attori...».

Gentile signora Amadei Ferrarese, sono contento di poterne parlare ancora con lei. E' come un supplemento di ricordi, indugiare prima che sopravvenga l'oblio. Quelle luci del varietà ammiccano da un passato, su cui si sta rimettendo in discussione il giudizio in un confronto del presente. Un passato le sue colpe, più semplice di quel che ci tocca vivere ora. Qualcuno mi ha suggerito che a chiamar l'Osiris per primo Wandissima avrebbe potuto esser Mario Casalbore e non Carlo Dapporto. Ma Casalbore era un giornalista come sono io, e i giornalisti non possono accreditarsi alcun merito nei riguardi dei loro personaggi. E togliere a Carlo Dapporto l'onore di aver ribattezzato Wanda in modo superlativo? «Mio marito, tecnico di amplificazioni ai maggiori teatri», scrive lei, «forniva un impianto alla Osiris in tutte le tournée. Per primo, aveva fornito il microfono senza filo...». Scommetto che era orgoglioso come Dapporto o Casalbore. Tutto, per la Wandissima.

**del Buono**

### Imparare da piccoli l'importanza dei libri

Abbiamo letto con interesse la «Fermata a richiesta» di Nico Orengo: «Aspiranti autori che noia». Desideriamo anzitutto esprimere il nostro completo accordo circa l'impegno che sembra inedito da parte di case editrici e autori per sviluppare la voglia di leggere (che manca). La nostra casa editrice, tra diverse altre attività, svolge dalla primavera di quest'anno una collaborazione con l'Associazione Culturale Telemaco), una campagna di corsi di aggiornamento sull'animazione alla lettura per insegnanti della scuola elementare e media inferiore. Lo scopo è quello di favorire l'avvicinamento affettivo ed intellettuale del ragazzo al libro per la scuola cessi di essere il luogo dove la voglia di leggere muore soffocata dalla noia degli apparati didattici e delle verifiche. Alla fine di questo anno scolastico i partecipanti saranno oltre 3500, in diverse regioni italiane.

A questo tema è in questa linea pubblichiamo e distribuiamo gratuitamente anche una rivista trimestrale (che si intitola Leggendo Leggendo e conta oggi oltre abbonati, dal taglio sia informativo (perché gli insegnanti non leggono letteratura per ragazzi e la conoscono) che operativo (animazioni, esperienze, giochi e scoperte intorno alla lettura).

Come casa editrice stiamo cercando di fare qualcosa nella direzione giusta. A volte ci viene anche l'idea di mettere a confronto i direttori delle pagine culturali dei giornali con quelli delle collane di letteratura per ragazzi delle diverse editrici italiane perché sia un comune sforzo per la promozione della lettura nei più giovani.

**José Luis Cortés Salinas**
**Comitato Editoriale**
**Piemme Junior,**
**Casale Monferrato (Al)**

### I risultati di San Patrignano

Gran parte dei commenti al «Mucciolli» danno per scontato che San Patrignano abbia ottenuto risultati superiori a quelli delle altre comunità. Questa valutazione non ha nessun riscontro oggettivo. Secondo una ricerca dell'Università di Bologna, sponsorizzata dall'Ufficio stampa di San Patrignano, in quattordici anni di attività (dal 1979 al 1993) sono uscite dalla comunità 2300 persone dopo una permanenza di almeno 14 mesi, cioè il tempo minimo per beneficiare di un effetto «terapeutico». Di queste, 153 sono morte, 52 in prigione, 53 in altre comunità, e si suppone quindi un esito negativo. Per 1331 soggetti l'esito è ignorato. Un esito positivo è stato documentato per 711 soggetti: si tratta, secondo gli AA, di «un gruppo altamente selezionato», i cui risultati non sono generalizzabili (cfr. Guidicini-Pieretti: «San Patrignano tra Comunità e Società», Franco Angeli 1994, p. 13).

D'altra parte, a fronte di questi 2300, dalla Comunità sono uscite nello stesso periodo almeno 3500 persone senza completare il trattamento, e presumibilmente tranne alcun vantaggio. I 711 casi positivi rilevati dalla ricerca di Guidicini-Pieretti costituiscono il 12,3% dei 5800 soggetti complessivamente accolti nella comunità in 14 anni. I 1331 soggetti i cui risultati erano ignoti costituiscono il 22,9%. I risultati positivi si possono collocare fra un minimo di 12,9 e un massimo di 35,2. Un dato non particolarmente elevato rispetto alla media nazionale e internazionale.

**Giancarlo Arnao, Roma**

### MicroMega e il Cottolengo

Mi ha fatto un gran piacere leggere sulla *Stampa* del 1 dicembre l'articolo di Guido Ceronetti sulla carità e la paura in cui si fa ampio riferimento alla polemica suscitatata da Giorgio Bocca a proposito del Cottolengo e di San Patrignano e la concezione della sacralità della vita che produce il fatto nuove sofferenze. Trovo però curioso che non si faccia riferimento al saggio di Bocca *L'industria della sofferenza* apparso sull'ultimo numero della rivista *MicroMega* che è all'origine di questa polemica è in essa infatti che l'autore traccia il parallelo fra Cottolengo e San Patrignano.

**Antonio Bonetto, Torino**

Un libro del leader sindacale: gli errori del passato, le prospettive per il domani

# Trentin, l'utopia quotidiana

## *«Il coraggio di cambiare qui e ora»*

DAGLI anni di Craxi a Berlusconi, da Di Vittorio al governo Amato, dalla stagione dei Cobas agli accordi del luglio '93 con Ciampi: c'è l'attualità o il ricordo, la riflessione [redacted] presente e la riconsiderazione critica del passato nel libro-in[redacted]vista di Bruno Trentin, a cura di Bruno Ugolini, che sta per uscire da Rizzoli: *Il coraggio dell'utopia. La sinistra e il sindacato dopo il taylorismo*. Trentin ha lasciato dopo sei anni, a giugno, la guida della Cgil, dove era entrato nel '49 e dove continua [redacted] lavorare come responsabile dell'ufficio programma. Una lunga [redacted] nel sindacato [redacted] per il sindacato, ripercorsa senza tabù. A cominciare dalla battaglia di 10 anni fa contro il governo Craxi, Cisl e Uil sulla scala mobile. «Uno scontro sull'accordo separato imposto per decreto legge era inevitabile - commenta -. La decisione di Craxi colpiva non solo la scala mobile, [redacted] l'intero sistema contrattuale italiano e il principio stesso dell'autonomia della contrattazione collettiva». Ma, aggiunge, in seguito anche alla mobilitazione dei lavoratori, il governo ave[redacted] rinunciato a imporre «questo sovvertimento» per decreto legge. Rimaneva il taglio *una [redacted]tum* di quattro punti di scala mobile: «Avevamo vinto sulle questione essenziali. Ma non ce ne siamo resi conto». Così si andò al referendum: «un errore imperdonabile», una decisione «presa soprattutto per inerzia, per pigrizia e paura di cambiare [redacted]. Una battaglia destinata alla sconfitta, e tutto per 50 mila lire che [redacted] gruppi di lavoratori avevano avuto modo di recuperare nel frattempo, come dimostravano i dati di fatto sulla crescita del salario reale». Dal libro, anticipiamo un brano in cui Trentin spiega la [redacted] idea di «utopia realistica».

[redacted]

Due immagini di Bruno Trentin: l'ex segretario generale della Cgil ha 68 anni

*«I miti della sinistra? Per smascherarli basta il mio bassotto»*

IO credo che dobbiamo proporci la definizione di un'utopia della trasformazione [redacted] vita quotidiana. Che sia realistico o no lo decideranno i fatti e quindi gli uomini. Parlo, quindi, di un'utopia che veri[redacted] se stessa sul campo, qui ed ora. Parlo [redacted] un'utopia guidata da alcuni grandi principi di carattere etico, ma capace [redacted] mettere alla prova le proprie intuizioni, con il confronto e le scelte volontarie di gruppi di persone, di comunità. Un'utopia della liberazione del lavoro, per esempio, che non aspetti momenti magici o un nuovo corso della storia e sperimenti sul campo quello che è possibile fare; che è immediatamente possibile fare per mutare [redacted] lavoro e la vita delle persone. Un'utopia della trasformazione della vita quotidiana; per la gente che lavora, prima di tutto. E parlo di un'utopia che si esprima in una sperimentazione rigorosa dei [redacted]oi obiettivi, in una verifica lucida dei suoi presupposti. Il che vuol dire fare i conti, qui e ora, non solo con la necessità di operare le trasformazioni possibili della condizione umana, partendo dalla condizione del lavoro subordinato, ma anche con i costi economici e sociali e politici di queste trasformazioni e con i vincoli da rispettare non solo, come è ovvio, in termini di democrazia e di consenso, ma anche in termini di costi e di risorse (...).

Un'utopia della trasformazione della vita quotidiana del lavoratore subordinato comporta necessariamente, pena il fallimento, oltre al coraggio di una proposta compiuta, dettagliata e concretamente sperimentabile, un grande rigore nella sperimentazione stessa; la disponibilità a rimettere sempre in discussione il progetto iniziale se esso [redacted] rivelasse, in parte o in tutto, inadeguato o fallace. Una verifica sul campo del rigore e della [redacted] la quale è vissuta l'esperienza che deciderà della vitalità [redacted] della mortalità dell'utopia stessa.

Credo di essere arrivato solo in questi ultimi anni alla convinzione che poi questo deve diventare il modo di fare politica in una società di trasformazione; fuori dalle fughe millenaristiche che non sarebbero più perdonate né al sindacato, né alle forze politiche della sinistra.

Io vedo, almeno in una parte della sinistra, il sussistere di comportamenti che presuppongono, appunto, [redacted] sopravvivenza, sia pure come alibi mentale, di una ideologia millenaristica. Presuppongono nello sfondo, la sopravvivenza [redacted] mito di una conquista rivoluzionaria dello Stato, come momento liberatorio e catartico; [redacted] mento di *inizio* della politica [redacted] fatto creativo. Anche se questa conquista rivoluzionaria dello Stato non è più l'obiettivo dichiarato, o rimane soltanto nella memoria inconscia. (...)

L'esempio non appaia irriverente, ma io ricordo [redacted] cane che amavo molto. [redacted] un bassotto tedesco, della famiglia [redacted] bassotti; quindi in teoria ed in origine un cane da caccia. Era nato in [redacted] abituato [redacted] vivere in città. Quando faceva [redacted] pipì, qualche volta in casa, o, più spesso, per [redacted] strada, la faceva da una parte. Subito dopo, da un'altra parte, faceva, [redacted] zampa, l'atto di coprire, [redacted] la terra che [redacted], la pipì che [redacted] fatto. C'era una dissociazione totale fra i due movimenti. [redacted] gesto di «zappare» la [redacted] soltanto come simbolo di un atavismo, di un'attività [redacted] cui [redacted] esistevano più le condizioni.

Ma se questo stesso dissociazione esiste ancora, secondo me, in una parte della sinistra, mi sembra di cogliere, [redacted] un'altra parte, molto più consistente, delle forze [redacted]stra, il rischio di precipitare nel pragmatismo della governabilità. Ossia nella ricerca di alleanze capaci di approdare ad uno schieramento vincente, sulla base di un'accozzaglia di obiettivi disparati e spesso dettati dalla contingenza, senza partire dalla ridefinizione di quei valori, di quei progetti complessivi, di quelle utopie appunto, che sole possono legittimare l'aspirazione al governo [redacted] una forza riformatrice, di cambiamento.

Nei due casi c'è un vuoto e c'è la dissociazione del mio bassotto. Un vuoto che, [redacted] fronte alla crisi di determinate ideologie, rischia di condannare la sinistra a privarsi di un progetto utopico che io credo possa oggi acquistare una [redacted] legittimazione, anche di fronte a quella gente che è stata scottata sul vivo dal fallimento tragico del [redacted] e del comunismo millenaristico. La sinistra può offrire, invece, con [redacted] coraggio della proposta e assumendo laicamente il rischio dell'errore, una utopia da vivere e da sperimentare nel quotidiano, una utopia della vita quotidiana, capace di modificare l'oggi, non il futuro del[redacted] generazioni, [redacted] modo in cui si vi[redacted] concretamente, qui ed ora.

**Bruno Trentin**

Gli ultimi quattro anni di storia italiana raccontati dall'uomo dei referendum

# Segni, la rivoluzione scippata

## *«Così Berlusconi ha cavalcato la nostra protesta»*

[redacted]

Il leader referendario Mario Segni

UNA grande rivoluzione culturale. Una rivoluzione scippata da Silvio Berlu[redacted] e dalla sua potenza nel mondo dei media. Questo racconta Mariotto Segni, in *La rivoluzione interrotta*, «diario di quattro anni che hanno cambiato l'Italia», che sta per uscire da Rizzoli. Gli anni dei referendum, gli [redacted] di Tangentopoli [redacted] del crollo dei vecchi partiti. Noi abbiamo anticipato tutto, dice [redacted] sintesi Segni, noi abbiamo preparato il [redacted], poi tutto è stato catturato da Berlusconi, [redacted] quale, prima di lanciarsi in politica, pensava di sostenere e aiutare il movimento referendario.

Segni racconta parola per parola, [redacted] orgoglio e sofferenza, la storia dei referendum o delle Camere che [redacted] quella sfida si confrontavano, e cerca, attraverso una scrittura dolente, triste, di fare di una ricostruzione un grido di rivendicazione.

Dalla lettura [redacted] libro ci si aspettano rivelazioni sui [redacted]greti più oscuri di questo Stato. [redacted]sì non [redacted] Si viaggia, piuttosto, tra i dettagli, le letture di un mondo politico [redacted] finito in tribunale [redacted] in televisione. Mario Segni rilegge [redacted] passato, spiega ogni decisione, ogni accordo fatto o perduto. Tutta la prima parte racconta i rapporti con il cavalier Berlusconi, un Berlusconi pronto [redacted] non entrare in campo purché scenda nell'agone qualcuno che lui decide [redacted] sostenere. Segni non risparmia le frecciate a compagni di partito, a potenziali alleati (a partire dalla Lega). E spara su un Berlusconi pronto a non candidarsi, semprechè [redacted] movimento dei referendum sia pronto a rappresentare un certo elettorato. E al futuro presidente che promette agevola[redacted] fiscali, spara [redacted] fronte: «Uno Stato che ha due milioni di miliardi di debiti [redacted] può ridurre le tasse».

*La rivoluzione interrotta*, per [redacted] tono accorato, ricorda *Il sentimento [redacted] la ragione* [redacted] Achille Occhetto, sconfitto [redacted]chiarato. Ma se Occhetto cede alle tentazioni liriche, Segni [redacted] tenace nella ricostruzione pignola, quasi notarile. Il libro racconta i quattro anni che hanno cambiato l'Italia con dovizia [redacted] particolari: dai retroscena della vicenda Gladio alle «vendetta» socialista e craxiana contro l'uomo che lavorava per sconvolgere le leggi elettorali, dal Marco Pannella libertario e invadente come personalità all'incontro Scalfaro-Prodi per tentare un governo.

Alla fine Mario Segni parla di una «straordinaria avventura» che è stata «la rivoluzione referendaria». [redacted] promette di completare quel disegno, «di realizzare quel sogno», [redacted] aspirare a leadership, senza chiedere riconoscimenti. Dice: «Ho solo la speranza di non lasciare incompiuta una delle più belle trasformazioni che la nostra Italia abbia conosciu[redacted].

**Marco Neirotti**

COMPAGNIA DELL'ARABICA.
QUANDO IL CAFFÈ È BUONO, SI SENTE DA DOVE VIENE.

*Per offrirvi un piacere da intenditori, la Compagnia dell'Arabica ha importato dai Paesi produttori dei migliori caffè, le qualità più pregiate di Arabica. Dalla Giamaica il Blue Mountain, dal Kenia l'AA Washed, dalla Colombia il Medellin Supremo, dal Brasile il Santos. Offritevi un lusso: cambiate Paese ogni giorno.*

COMPAGNIA DELL'ARABICA

I MIGLIORI CAFFÈ DAL MONDO.

Prodotto da C. Corsini S.p.A., Distribuito da D&C-Zola Predosa (Bo).

Situato a pochi chilometri da Torino, e a 400 metri dal casello autostradale di Ivrea

# Benvenuti al fiabesco castello di Pavone

## *Ristorante e centro congressi in un'atmosfera medievale*

Una vinta quella del castello di Pavone, la dimostrazione che l'iniziativa privata compagnata dall'amore per la propria storia e la propria cultura riesce laddove lo non può arrivare perché ha fondi sufficienti per salvaguardare il suo ricco patrimonio storico-artistico. Il castello di Pavone (di cui raccontiamo una breve storia nell'articolo accanto) stato acquistato dalla Medic, società di capitali chimico-diagnostica-farmaceutica, dopo una trattativa gli eredi di Alfredo D'Andrade, nel 1991. La società svolge una parte delle sue attività (uffici amministrativi e direzionali) in un'ala del grande maniero restaurato.

«Quando l'abbiamo acquistato era in uno stato pietoso dopo anni d'incuria - dicono i responsabili della Medic -. Muri malandati, erbacce all'interno, il tetto rovinato con rischio di crollo per le strutture portanti». Una serie di perizie, contatti con la sovrintendenza ai beni architettonici, poi un progetto preciso e tecnologicamente avanzato per il recupero del castello. Dopo aver ottenuto il «placet» della sovrintendenza, sono iniziati i lavori: un impegno portato avanti con perizia e amore, e grandi costi tutti accollati ai privati, senza sovvenzioni pubbliche. «Dobbiamo dire che la sovrintendenza ha offerto una grande collaborazione - affermano alla Medic -. E per la prima volta in Italia abbiamo avuto il permesso di svolgere un'attività moderna in un vecchio castello». Le difficoltà maggiori? «Quello di piazzare gli impianti. Non bucato nessun muro, abbiamo fatto passare i fili elettrici attraverso i camini e i soffitti. Nessuno se ne accorge».

Il centro congressi è situato al primo piano o piano nobile e vi 450 mq suddivisi in sei diversi ambienti fra saloni e grandi sale. I bagni, ricavati in stanzini altrimenti inutilizzabili, sono stati rifiniti con mattonelle dipinte a mano (con molti motivi medievali). Le sedie, tutte o poltroncine, sono state progettate appositamente e fatte artigianalmente. Gli impianti di riscaldamento fra i più moderni e sono invisibili, così gli impianti elettrici costituiti da chilometri di fili.

Dopo un periodo di «prove», in cui si sono svolti seminari e congressi, ecco l'ultimo impegno per offrire un servizio completo ai clienti. Quello del . Che darà il via alla sua attività a partire da martedì, 6 dicembre.

Il ristorante, che opererà ai massimi livelli qualitativi, è situato nel corpo principale del castello, a cui si accede da un cortile interno. Le attività saranno dirette da un professionista del settore, PierLuigi Bonino, esperto maître e qualificato sommelier.

La sala d'accoglienza è l'antica cucina del 1200 con un antichissimo pavimento di grande fascino e il bel camino. Diverse le sale ristorante: la Sala dei Crociati; la Sala D'Andrade; la Sala delle Corazze; la Galleria delle Armi, con mura spesse 320 cm, dormiva una volta la guarnigione militare del castello.

Da rimarcare la qualità di chi opera in cucina con tre cuochi selezionati in tutta Italia: Giuseppe Napoletano, Alberto Giovanniello e Giuseppe Fogaroli. Tovaglioli, posate, piatti e bicchieri sono di marche fra le più prestigiose.

La cucina sarà la vera gioia dei buongustai, perché offrirà, oltre ai menù tradizionali, piatti di pesce di eccellente qualità. Il prezzo, in relazione alla bellezza del posto, alla qualità della cucina e dell'ambiente si può definire molto contenuto. I per le colazioni di lavoro partiranno dalle 45 mila lire più le bevande. Vi sono poi menù differenziati a prezzi differenziati: uno di mare, uno tradizionale e uno altro dietetico che non avranno costi superiori alle 80 mila lire più vini e bevande.

Per arrivare al castello è stata costruita un'apposita strada che porta a un capiente parcheggio da cui si accede allo scalone esterno che conduce nel castello stesso.

## DIECI SECOLI DI STORIA

### *Una lunga vicenda tormentata fra i vescovi-conte e i Savoia*

Il castello di Pavone venne costruito probabilmente già nell'Alto Medioevo (alcuni indicano la dell'anno 859) interamente sulla roccia, per scopi eminentemente difensivi. Conteso feudatari laici e i vescovi di Ivrea, che rivendicavano il possesso, vide passare nei suoi saloni gli Ottoni e re Arduino, diversi nobili canavesani e monferrini, prima di diventare proprietà dei conti di Savoia. Ma furono essenzialmente i vescovi di Ivrea a mantenerne il possesso; ne fanno fede i molti stemmi vescovili. Le cose cambiarono alla fine del 1300. Nel 1364 il Pietro De La Chambre cadde in un'imboscata capitano di ventura Robin du Aspin: per pagare il riscatto dovette chiedere un prestito ai duchi di Savoia, dando in garanzia i castelli di Pavone e Chiaverano.

Il secolo successivo iniziò per il castello una lenta decadenza, interrotta ogni tanto da un barlume di attività vescovi (come avvenne con il vescovo Bonifacio Ferrero). Per vederne risollevate le sorti bisogna arrivare al secolo . Nel il castello venne ceduto per quattromila lire (una somma ingente per l'epoca) all'architetto portoghese Alfredo D'Andrade, restauratore di diverse opere in Piemonte e Valle d'Aosta (da ricordare il suo impegno a Fenis). D'Andrade dedicò un grande impegno per far tornare il suo castello all'antico splendore. Ma dopo la morte (lui e la moglie Costanza Brocchi sono sepolti in una cappella che ospita due tombe di epoca romana), per il castello di Pavone è iniziato un altro periodo buio. Fino a che non è arrivata la salvezza della Medic.


***Per un massimo di 80.000 più vini grande cucina ed un meraviglioso ambiente***

**il prestigio nei Vostri incontri**

stupendi saloni e grande organizzazione per incontri, congressi, riunioni e meetings

*CASTELLO di PAVONE - Autostrada Torino-Aosta, a 400 metri dal casello di Ivrea - Tel. (0125) 672111 Fax (0125) 672114*

## DOPPIOGIOCO [D. R. & D. T.]

A R A U P T Z A P ☐
L I S R I A I B E ☐
U G R I D O A R T ☐
O T O S A I N S D ☐
S U I R O T T R O ☐
N E L T I E F N U ☐
B N O A B M A I G ☐
A V B E V L O E R ☐
E T O P M C D O I ☐

☐☐☐☐☐☐☐☐☐ ☐

Con ogni [redacted] di 9 lettere in orizzontale (9 "meni" di Paroliamo) cercate la parola più lunga possibile. Fate poi al[redacted] con ognuna delle 9 serie in verticale (ogni colonna). Scrivete nelle caselle bianche i relativi punteggi (es. 1ª riga: PARATA = 5) e il totale nella casella in basso a destra. Noi abbiamo [redacted] 144 punti. E voi? Scriveteci!

## [redacted] [Francesco Valente]

| | a | b | c | d |
|---|---|---|---|---|
| 1 | M | U | N | E |
| 2 | A | E | N | T |
| 3 | C | N | I | I |
| 4 | O | S | T | D |

| | a | b | c | d |
|---|---|---|---|---|
| 1 | C | L | A | N |
| 2 | A | I | R | E |
| 3 | S | T | A | N |
| 4 | T | E | L | E |

Giocare a Paroliere consiste nel trovare, [redacted] una griglia di lettere [redacted] le due qui sopra, il maggior numero possibile di parole, attraversando, senza salti, caselle contigue. Potete usare ogni le[redacted] una sola volta [redacted] una stessa parola. Per esempio, nella griglia di sinistra, partendo dalla [redacted] D-4, si legge una parola di 16 lettere: DISCONTINUAMENTE. Nella griglia di destra si possono leggere molte parole di almeno 5 lettere. Noi [redacted] abbiamo trovate 132 (9 lettere le più lunghe). E voi? Scriveteci!

## SESTOACUTO [SD2]

Quando frequentavo le elementari, ci si dilettava a giocare con le figurine. Un giorno [redacted] trovai assieme agli amici Pierino e Carletto: all'inizio ciascuno aveva un [redacted] numero di figurine, ma, quando smettemmo, sia [redacted] che Pierino [redacted] raddoppiato il numero iniziale. Il giorno dopo giocammo ancora, ciascuno con le figurine [redacted] sera precedente: [redacted] termine [redacted] io che Carletto avevamo il doppio delle figurine con cui eravamo arrivati. Il giorno successivo giocammo ancora: al termine Pierino e Carletto avevano raddoppiato le figurine che avevano all'inizio della giornata. A questo punto ciascuno di noi aveva 60 figurine. Quante figurine avevamo all'inizio del primo giorno?

## [redacted] [Rocchi-Disegnatori Riuniti]

**ORIZZONTALI: 1.** Il nome di «King» Cole; **3.** Il pesce del caviale; **10.** Bevanda ambrata; **11.** Fu maledetto da [redacted]; **14.** Articolo spagnolo; **15.** Dottrinale... e non pratico; **16.** Si traccia nel campo; **20.** Tipica calzatura laziale; **23.** Dispositivo che moltiplica i giri delle ruote; **25.** Il più famoso James Bond; **27.** Segno [redacted] i fattori; [redacted]. La [redacted] e ballerina Jeanne-Marie Bourgeois; **31.** Le iniziali [redacted] Moravia; **32.** La provincia con Gaeta; [redacted]. Ha interpretato «Il conformista»; **37.** Le cercava il vate; **39.** Lusso per il sultano; **40.** Il disegnatore Emmanuel Poiré; **42.** Piazza [redacted] Roma; **44.** Simbolo [redacted] titanio; [redacted] Piccola protuberanza del cranio; **47.** Primi piatti; **49.** Un famoso direttore d'orchestra indiano; [redacted] Breve rappresentazione; [redacted] Si dice rifiutando; [redacted] località campana danneggiata dal terremoto del 1980; [redacted] Intossicazione [redacted] da argento; **56.** Un rifugio per Fido; **57.** Aiuto... pariniano; [redacted]. Esclamazione di sorpresa; **59.** Situata in profondità; **60.** Scrittori che citano date; **62.** L'inizio [redacted] ottobre; [redacted] Locale per ricevere; **64.** Redigono contratti; **66.** La patria [redacted] Talete; **67.** [redacted] francese; **69.** Struttura per tutti; **71.** Ricorda un gioco; **72.** Arnese appuntito; **73.** Monte biblico.

**VERTICALI: 1.** [redacted] filosofia di Plotino; **2.** Amie; **3.** Vi fu sconfitto Napoleone III; **4.** [redacted] Quinto a Roma; **5.** Un Vergani giornalista e scrittore; **6.** Rivendita (abbrev.); **7.** Ghiaccio a Piccadilly; **8.** Un tipo [redacted] farina; **9.** Iniz. di Salgari; **10.** Cook le battezzò «Isole degli Amici»; **11.** Provoca una reazione organica... di risposta; **12.** Servizio vincente di tennista; **13.** Castello [redacted] Trieste; **15.** Duo [redacted] troppo; **17.** Duro o difficile; **18.** Vivien di «Via col vento»; **19.** Una vittoria di Annibale; **20.** Nati nello stesso anno; **21.** Interno [redacted] breve; **22.** Marcel che scrisse «La testa degli [redacted]»; **24.** Il pittore e costumista Romain de Tirtoff; [redacted]. Merce coreografo statunitense; **28.** Carte da gioco fiorentine; **29.** Spinti a fare; **30.** Pendono [redacted] certe volte; **33.** Impostare; **34.** Anagramma di «caloric»; **35.** Strumenti musicali a fiato; **36.** Veloce imbarcazione; **38.** Ostruiti, occlusi; **41.** Li scrisse Tacito; **43.** Supporto per esami [redacted] croscopio; **46.** [redacted] ottiene per vulcanizzazione della gomma; **47.** Mario [redacted] sceneggiata; **48.** Lode; **51.** Eretici di origine manichea; [redacted]. I confini dell'Olanda; **56.** Il popolano di Rienzo; **61.** Vizio nervoso; **62.** Si cercava nel Klondike; **63.** Questa... in famiglia; **65.** Congiunzione inglese; **67.** Sigla automobilistica di [redacted]gamo; **68.** Le iniziali del famoso regista Spielberg; **70.** Il fiume che nasce dal Monviso.

## MASTERMIND [Gigi]

| Proposte | Risposte |
|---|---|
| A N R V | ■ |
| G V V A | ○○ |
| V G B N | ●● |
| G V A B | ●○○ |
| G N V B | ●○ |

Proposte:
A = azzurro
B = bianco
G = giallo
N = nero
R = rosso
V = verde.

Risposte:
nero = colore giusto al posto giusto; bianco = colore giusto al posto sbagliato.
Sulla base delle cinque proposte e risposte presentate, trovare la giusta combinazione finale.

A cura di **Roberto Morosetti**

Le soluzioni saranno pubblicate su **LA STAMPA** martedì [redacted] Dicembre 1994

## REBUS [frase: 3, 5, 9]

## [redacted] [Fatter]

Finalmente una grossa soddisfazione per il torinese Walter Raimondi, che ha superato il campionissimo Bubbi nella 20ª edizione della Coppa Città [redacted] Mori, forse la gara più classica del nostro calendario damistico. Un [redacted] di prestigio, che conferma le qualità [redacted] torinese, un [redacted] [redacted] la vittoria in un'altra gara importante, il Trofeo «Una meno amica», disputato a Torino, [redacted] sede del club «La Fissa», via Sreglio [redacted] (lo ricordiamo, unico punto [redacted] riferimento a Torino per chi voglia intraprendere attività organizzata) [redacted] trionfi di Walter [redacted] [redacted] quelli [redacted] giovane [redacted] Milanese, altro esponente del Circolo «La Fissa», che però a differenza di Raimondi non si limita alla «dama internazionale» (100 caselle) ma spazia anche nella «dama italiana» (64 case).

Diagramma: Bertè-Casprini, 1979; [redacted] e patta.

## SCACCHI [Alo]

Per il prossimo «ponte» dell'Imma[redacted] e di Sant'Ambrogio il calendario scacchistico prevede due interessanti appuntamenti: il [redacted] «open» di Milano (Società Scacchistica, piazzale Marengo, tel. [redacted] 869.2171, pomeriggio), che continua la serie delle manifestazioni intitolate a Crespi. È soprattutto il torneo «open» di Aosta, che segna il ritorno sulla scena scacchistica della città dopo anni di assenza. [redacted] torna a giocare presso il Cral Cogne, in corso Battaglione Aosta 18: le date da giovedì 8 a domenica 11 dicembre (come per Milano); pre[redacted] sei turni a partire [redacted] pomeriggio di giovedì 8; per dettagli [redacted] [redacted] 40 263 (ore ufficio) oppure 43.883 (ore pasti); il torneo aostano vale anche come campionato regionale. Non resta che augurarsi che sia l'inizio di [redacted] serie di tornei internazionali.

Diagramma: Almasi-Norwood; Germania '94. Il Bianco muove [redacted]


## SPAZIO AFFARI

Gli avvisi si ordinano presso: **TORINO**, via Roma 80 - via Marenco 32, t. 65211; **MILANO**, via G. Carducci 29, t. 884701; **ALBA**, c.so M. Coppino 9, t. 442110; **ALESSANDRIA**, via Vochieri 60, t. 442543-442544; **AOSTA**, località Amérique 95 Quart, t. 765626; **ASTI**, via Antica Zecca 3, t. 32223; **BIELLA**, viale Roma 5, t. 8491212; **BOLOGNA**, via Amendola 10, t. 255952 r.a.; **BRA**, via Verdi 7, t. 431003; **CAGLIARI**, via Lanusei 47, t. 652208; **CASALE MONFERRATO**, via Corte d'Appello 4, t. 452154; **CATANIA**, corso Martiri della Libertà 38/a, t. 533077; **CATANZARO**, via M. Greco 102, t. 724090-725128; **COSENZA**, via Monte Santo 39, t. 72527; **CUNEO**, via Grandis 11, t. 630832-699939; **FIDENZA**, via Beronini 126, t. 523760; **FIRENZE**, v.le Matteotti 54, t. 561192-573668; **GENOVA**, via C.R. Ceccardi 1/14, t. 540164-582550; **GOZZANO**, via Corvino 13, t. 913839; **IMPERIA**, via Bonfante 1, t. 273371-273373; **LECCE**, piazzetta Della Monica 6, t. 594074; **MESSINA**, via U. Bonino 15/c, t. 2930855; **NOVARA**, via Cavour 13, t. 33341; **PADOVA**, via Gattamelata 108, t. 775224-8073144; **PALERMO**, via Lincoln 19, t. 6173330; **PARMA**, v.le Mentana 8, t. 298642/3-235726-204990; **REGGIO CALABRIA**, via Ten. Panella 13, t. 24478-24479; **ROMA**, via Quattro Fontane 15, t. 4825947-4825904-4871497; **SANREMO**, via Gioberti 47, t. 501555-501556; **SAVONA**, p.zza Marconi 3/5 3/6, t. 811187; **VERCELLI**, via Duchessa Jolanda 20, t. 53754-62592, oltreché presso tutti i corrispondenti della **Publikompass S.p.A.** Coloro che intendono inoltrare la loro richiesta per corrispondenza possono scrivere a: **Publikompass S.p.A., corso Massimo d'Azeglio 60 — 10126 Torino.** Il prezzo delle inserzioni deve essere corrisposto anticipatamente per contanti o vaglia. Esso risulta dal prodotto del numero di righe (minimo 3) per la tariffa della Rubrica, con l'aggiunta delle imposte pari al 19% globale.

**PREZZI A RIGA DELLE RUBRICHE** (IVA ESCLUSA)

| | | |
|---|---|---|
| 1 | Affari e Capitali | L. 24.000 |
| 2 | Attività Commerciali | L. 24.000 |
| 3 | Lavoro Offerte | L. 22.000 |
| 4 | Lavoro Domande - operai, autisti, fattorini, personale pubblici esercizi, impiegati, personale domestico, baby sitter, lavori vari e part-time | L. 7.750 |
| | - tecnici | L. 13.500 |
| | - altre domande | L. 22.000 |
| 5 | Immobiliare Vendita | L. 24.000 |
| 6 | Immobiliare Acquisto | L. 24.000 |
| 7 | Affitti Offerte | L. 22.000 |
| 8 | Affitti Domande | [redacted] |
| 9 | Autoveicoli | L. 22.000 |
| 10 | Viaggi e Vacanze | L. 22.000 |
| 11 | Matrimoniali | L. 22.000 |
| 12 | Varie | L. 22.000 |

Avvisi urgenti, data fissa, o neretti: il doppio. Neretti urgenti, data fissa o urgentissimi: il triplo.

**La Publikompass S.p.A.** è a tutti gli effetti unica destinataria della corrispondenza indirizzata alle cassette. Essa ha il diritto di verificare le lettere e di incasellare soltanto quelle strettamente inerenti agli annunci, non inoltrando ogni altra forma di corrispondenza, stampati, circolari o lettere di propaganda. Tutte le lettere indirizzate alle cassette debbono essere inviate per posta e saranno respinte se assicurate o raccomandate.
**Per uno speciale accordo intervenuto con l'ISTITUTO BANCARIO SAN PAOLO DI TORINO e con la Banca C.R.T. gli avvisi possono essere ordinati presso tutte le Sedi e Dipendenze di tutte queste Banche esistenti in Italia.**
**In tema di offerte di impiego o lavoro, l'Editore ricorda che la legge 9.12.1977 n° 903 vieta discriminazioni sul sesso e l'Inserzionista è impegnato a rispettare tale legge.**

### AFFARI E CAPITALI

**A.A.A.A. PRESTITI** in giornata a tutti. A proprietari auto telefonandoci la targa. Cessione V° stipendio. Mutui. Nessuna spesa anticipata. Da 20 anni con serietà. Società iscritta UIf Cambi n° 4395 "PRESTIT" 011 581.7521 (4 linee). Corso Einaudi 3.

**A.A.A.** [redacted] qualsiasi categoria finanziamenti velocemente L. [redacted]00 milioni. Tel. 0422 [redacted]994 - 424.166.

**A.A.A. CONSIDERIAMO** protestati finanziamo solo dipendenti a firma singola senza cambiali e senza spese anticipate. Tel. 011 568.1810 r.a.

**A. FINCOTEX** spa iscrizione Ufficio Italiano Cambi n 5081. Denaro immediato anche a firma singola. Mutui su immobili anche dopo ipoteca bancaria. Nessuna [redacted] [redacted]. Corso Francia [redacted]. Tel. 011 [redacted] - 434.4[redacted]

**TASSO** 13% - 25% prestiti L. 5 - 60 milioni risposta in 24 ore. Informazioni telefoniche Studio Fin.erc.o 328.604 - [redacted].926.

**16.000.000** firma singola velocemente. Finanziamo dipendenti protestati, liquidità subito. [redacted]. Tel. 011 771 0938.

### ATTIVITA' COMMERCIALI

[redacted]

[redacted] cedere affittare con la **INTERCOM** attività aziende di ogni genere alla professionalità e competenza pagamento contanti TEL. 011 [redacted]

**Baldini [redacted] C. Srl Torino** tel. 596.771 - 597.049 - 1670 13.492 filiale in Liguria: apertura 1995
ACQUISTO PER CONTANTI CONTO TERZI CON [redacted] e consolidata clientela (patente tipo C)

### NEGOZI E AZIENDE VENDITA

**ACTIVA** [redacted] [redacted] albergo [redacted] bar con immobile Alta Val Susa 350 mq 3 piani anticipo L. 200 milioni. Rif. 4470.
**ACTIVA** 642.758 cede alimentari frutta verdura zona Chivasso incasso L. 312 milioni anticipo L. 65 milioni. Rif. 4497.
**ACTIVA** 642.758 cede articoli prima infanzia zona Stazione Dora 90 mq angolare anticipo L. 32 milioni. Rif. 4481.
**ACTIVA** 642.758 cede [redacted] sportivi per pesca zona piazza Sabotino 49 mq avviato anticipo L. 18 milioni. Rif. 4554.
[redacted] [redacted] autorimessa autofficina S. Paolo 1480 mq alti incassi anticipo L. 180 milioni. Rif. 4505.
**ACTIVA** [redacted] cede [redacted] concessionaria primaria marca Tv Hi-Fi. Incasso L. 2500 milioni. Rif. 4067.
**ACTIVA** 642.758 cede bar birreria prima cintura Torino 90 mq ben attrezzato anticipo L. 60 milioni. Rif. 4487.
**ACTIVA** 642.758 cede bar pasticceria zona Rivarolo 44 mq ben attrezzato avviato anticipo L. 62 milioni. Rif. 4483.

**ACTIVA** 642.758 cede borse accessori Rivoli splendida posizione 100 mq arredo nuovo anticipo L. 60 milioni. Rif. 4494.
**ACTIVA** 642.758 cede casalinghi elettrodomestici zona Alba ben avviata 130 mq anticipo L. 80 milioni. Rif. 4483.
**ACTIVA** 642.758 [redacted] latteria alimentari zona corso Orbassano incasso L. 190 milioni anticipo L. 20 milioni. Rif. 4460.
[redacted] 642.758 cede maglieria via Maria Vittoria 50 mq anche [redacted] anticipo L. 25 milioni. Rif. 4403.
[redacted] 642.758 [redacted] oreficeria argenteria orologeria Barriera Milano ottimi utili anticipo L. 275 milioni. Rif. 4344.
**ACTIVA** 642.758 cede [redacted] [redacted] Torino [redacted] storico 123 su 2 piani avviato anticipo L. 47 milioni. Rif. 4326.
[redacted] 642.758 [redacted] tipografia litografia Barriera Milano ben [redacted] 120 mq anticipo L. [redacted]. Rif. 4477.
**AOSTA** centro storico vendesi prestigioso bar ristorante mq 200 con possibilità muri. Telefonare 0165 903.157.
[redacted] ottima tenuta, posizione su corso. Forte passaggio. Tab. [redacted] XI XII XIII XIV prezzo interessante. Tel. 507.010.

**Baldini & C. Srl Torino** tel. 596.771 - 597.049 - 1670 13.492 filiale in Liguria: apertura [redacted]
MINI [redacted] zona piazza Bengasi Incasso L. 2 miliardi [redacted] fondi vivi

**Baldini & C. Srl Torino** tel. 596.771 - 597.049 - 1670 13.492 filiale in Liguria: apertura 1995
[redacted] GIOCATTOLI [redacted] GENERE centrale posizione cedo adeguatamente

**Baldini & C. Srl Torino** tel. 596.771 - 597.049 - 1670 13.492 filiale in Liguria: apertura 1995
ristorante bar (provincia di Cuneo) IX attrezzato per oltre 400 coperti selezionata clientela sicuro utile [redacted] cedo adeguatamente

**Baldini & C. Srl Torino** tel. 596.771 - 597.049 - 1670 13.492 filiale in Liguria: apertura 1995
VIDEOTECA cintura Torino ampio negozio plurivetrine buon giro annuo [redacted]

**Baldini & C. Srl Torino** tel. 596.771 - 597.049 - 1670 13.492 filiale in Liguria: apertura 1995
SELF [redacted] tabelle I I bis XII XIV fronte corso primario cedo trattando a L. 280.000.000

**Baldini & C. Srl Torino** tel. 596.771 - 597.049 - 1670 13.492 filiale in Liguria: [redacted] 1995
ristorante pizzeria (provincia Cuneo zona turistica) ampio locale attrezzatissimo oltre 60 mila coperti annui CEDO L. 750.000.000

**Baldini & C. Srl Torino** tel. 596.771 - 597.049 - 1670 13.492 filiale in Liguria: apertura 1995
COLLEGNO [redacted] vendesi immobile mq 450 con cortile di mq 700 seminterrato mq 57 laboratorio mq 185 (più box auto) 1° piano appartamento mq 185

**Baldini & C. Srl Torino** tel. 596.771 - 597.049 - 1670 13.492 filiale in Liguria: apertura 1995
NEGOZIO SPECIALIZZATO articoli per il tempo libero incasso altissimo forte utile dimostrabile CEDO L. [redacted]

**Baldini & C. Srl Torino** tel. 596.771 - 597.049 - 1670 [redacted] filiale in Liguria: apertura 1995
Orbassano centrale cedo intimo tabella XIX incasso L. 150.000.000 RICHIESTA L. 80.000.000

**Baldini & C. Srl Torino** tel. 596.771 - 597.049 - 1670 13.492 filiale in Liguria: apertura 1995 zona sciistica nel Cuneese
GELATERIA [redacted] [redacted] ottimo incasso stagionale ATTREZZATURA COMPLETA cedo L. 480.000.000

**Baldini [redacted] C. Srl Torino** tel. 596.771 - 597.049 - 1670 13.492 filiale in Liguria: apertura 1995
ABBIGLIAMENTO E TESSUTI PROVENIENTI DA STOCKS ottima posizione provincia Cuneo [redacted] DIMOSTRABILE [redacted] cessione anche separando le due attività

**BAR** ben arredato Pozzo Strada incasso L. 600 mila [redacted] di facile conduzione anticipo L. 50 [redacted] affare. [redacted] 580.470.
**BAR** centrale fronte [redacted] ottimo [redacted] orario corto ce[redacted] urgentemente con congruo anticipo. [redacted]. 822.1297 serali.
[redacted] Centro attività albergo po[redacted] con 10 camere 15 posti letto e ristoranti mutui permuta. Tel. 434 5758.

[redacted] presso corso Vittorio negozio [redacted] 2 vetrine di 78 mq cantina [redacted] 30 mq mutui. Tel. 43[redacted].
**CALZATURE** cedesi in [redacted] forte passaggio 3 ampie vetrine ottimo reddito. Studio 433.4135 - 0336 204 [redacted].
**CEDESI** avviata agenzia di viaggi [redacted] Torino Tel. 517.0186.
**CEDESI** avviata ag[redacted] di [redacted] in Torino e provincia. Tel. 517.0186.
**CED[redacted]** avviata ditta artigiana di installazione e motorizzazione serrande. Tel. 011 385.2005.
[redacted] pizzeria centralissima, [redacted] 100, zona corso Regina Margherita. [redacted] Informa[redacted] Tel. 521.3016.
**CENTRO** sportivo indoor mq 500 sede di circolo privato con attrezzatura U.S.A. unica in Italia cedesi locatamente o in quote minimo del 10% disponibili ruoli operativi. Tel. 471.3522.

**CERVINIA** vendesi attività hotel bar ristorante con attrezzatura completa ed al[redacted]o. Telefonare 561 7876.

[redacted] tabella [redacted] [redacted] regalo di pregio, plurivetrinato forte [redacted]ggio cedo in affitto d'azienda. Trattative riservate. Telefonare 549.029 ore 20/22.

**DINER [redacted]** cerca per gestione punto vendita di Torino coppia referenziata 30/40 anni. Tel. 011 803.8888.

**DISCOTECA** in Torino nuovissima plurivista cedesi a referenziati. Telefonare per appuntamento. Studio Rora 885.317.
**DISTRIBUTORE** [redacted] benzina lavaggio auto gommista officina e villa unifamiliare vicino Rivoli. Royalcase 856 1968.
**EDICOLA** chiosco nuovo. Crocetta. Utile mese L. 11 milioni. Cedo anticipo L. 280 milioni. Bertana 957.2809 ore 15/20.
**FERRAMENTA** elettricità casalinghi cedesi causa trasferimento zona commerciale Torino. Tel. 011 851.867.
**FIORI** zona commerciale adatto due persone L. 400 milioni incasso annuo cedesi minimo anticipo. Rora 885.317.
**INTERCOM** 663.5440 S. Paolo arredo tabella XII codibili separatamente locale e/o licenze. Rif. 4/11.
**INTERCOM** 663.5440 via Chiesa della Salute bigiotteria e articoli profumeria adatto ad una persona. Rif. 6/5.
**INTERCOM** [redacted] [redacted] corso Rosselli panetteria pasticceria tabella I - VII, 3 ampie vetrine per 2 persone. Rif. 2/10.
[redacted] Sabotino cedesi negozio tabelle IX/XIV mq 150, 3 vetrine. Tel. 561 8230 ore 16/19.
[redacted] attività di autolavaggio automatico modello tunnel di recente installazione completo di tutti gli accessori sito in Bra (Cuneo) possibilità di subentro leasing e contratto a[redacted] - lo[redacted] di lunga durata. Attività ideale per piccolo nucleo familiare. Telefonare allo 010 570.4035.
**SOCIETA'** specializzata in apertura di bar ristoranti può per prossima apertura di [redacted] [redacted] [redacted] per gest[redacted] o società. Per informazioni tel. 0330 685.078.
**SPLENDIDO** negozio abbigliamento antiquariato 5 vetrine in piazzetta settecentesca cedesi per trasferimento estero, trattative riservate. Tel. ore pasti 011 436 4840.
**STELLA** [redacted]7.6280 boutique calzature pelletteria zona S. Paolo arredamento nuovo lavoriamo posizione. Dilazioni.
**STELLA** 447.6280 [redacted] [redacted] gestione cede per ritiro attività zona corso Orbassano. Richiesta L. 35 milioni.
**STELLA** 447.6280 negozio fiori buon giro affari arredamento nuovo zona uffici cede causa malattia. Minimo contanti.
**TABACCHERIA** bar con lotto/totocalcio utile lordo L. 270 milioni. Cedesi. Dilazioni. Bertana 957.2809 ore 15/20.
**TABACCHERIA** con lotto. Utile lordo L. 280 milioni. Incrementabile. Cedesi. Dilazioni. Bertana 957.2809 ore 15/20.
**TABACCHERIA** zona Crocetta. Utile lordo annuo L. 190 milioni. Arredo nuovo. Cedesi. Bertana 957.2809 ore 15/20.

[redacted] Riviera Ponente, Loano, Totocalcio, alloggio, utile L. 265 milioni cedesi. Bertana 011 957.2809 ore 15/20.
**TIPO-LITOGRAFIA** artigianale e negozio cedesi zone centrali di gran passaggio, ottimo affare. Scrivere: Publikompass 2047 - 10100 Torino.
**TRATTORIA** arredo [redacted] zona commerciale L. 40 milioni mensili con prova cedo anticipo L. 80 milioni. Tel. 771.0105.

### LAVORO OFFERTE

**OPERAI AUTISTI FATTORINI**

[redacted] esperto [redacted] alesatrice verticale e rettificatore interno esterno pratico lavorazioni tapidità tangenziale cerca officina meccanica zona Orbassano. Tel. 606 9548 dalle 15 alle 18.
**AZIENDA** costruzioni attrezzature e macchine cerca un fornitore e un fresatore. Tel. 649.7174.
**DISPONENDO** posti lavoro [redacted] 21/45enni presenta. Presentarsi domani ore ufficio via Rovereto 14 Torino.
[redacted] veramente capace su [redacted] Gliettys per sgrossatura e finitura su stampi e attrezzature per fonderia cerca. Tel. 960 1690 - 950 7026.
[redacted] stampaggio, lamiera, ricerca esperto operatore presse. Telefonare [redacted]

**PERSONALE PUBBLICI ESERCIZI**

[redacted] ricerca assistenti [redacted] baby sitter, collaboratrici domestiche per famiglie in Torino e provincia. Massima serietà. Telefonare allo 011 593.919.
**GICA** [redacted] per alberghi, ristoranti, bar, pizzerie e strutture turistiche: chef, aiuto cuochi, maitre, personale sala, personale [redacted], barman, lavapiatti, facchini per lavoro continuativo o stagionale. Telefonare allo 011 580 688.
**RISTOCITY** ricerca camerieri e [redacted] da inserire nel proprio organico. Offresi ottima retribuzione. Tel. 011 309.0153.

**IMPIEGATI**

[redacted] generale delle Milano Assicura[redacted] cerca sub-agente a cui affidare [redacted]folio clienti. Si [redacted] esperienza [redacted]nale. T[redacted]
**AZIENDA** italiana ricerca 4 giovani per attività esterna commerciale non di vendita. Guadagno minimo garantito mensile L. 700.000 con anticipazioni. [redacted]
**AZIENDA** ricerca diplomata tecnico commerciale, padronanza inglese, esperienza triennale per lavoro di amministrazione ordini e segreteria, disponibilità immediata. Scrivere: Publikompass 8635 - [redacted] Torino.
**AZIENDA** tessile artigiana ricerca esperta contabile 27/32enne con esperienza pluriennale in ambito amministrativo per gestione contabilità generale, clienti, fornitori e adempimenti Iva. Indispensabile buona conoscenza della lingua inglese e del PC. Sede di lavoro: provincia di Asti. Inviare dettagliato curriculum citando il Rif. 436 a: Progmos Srl via Vincenzo Vela 35 - 10128 Torino.
**AZIENDA** tessile artigiana ricerca impiegata/e contabile per registrazioni contabilità generale e Iva. Si richiede età 23/28 anni, esperienza contabile minima triennale, buona conoscenza lingua inglese e PC. Sede di lavoro: provincia di Asti. Inviare curriculum citando il Rif. 435 a: Progmos via Vela 35 - 10128 Torino.
[redacted] progettista [redacted] [redacted]tocad con almeno 5 anni di esperienza nel settore meccanico o/ stampi cercasi. Tel. 960.7026.
**EUROCLUB** seleziona 3 giovani ambosessi per attività esterna non di vendita. Minimo garantito mensile, inquadramento di legge. Telefonare 650 4421.
**GARZANTI SpA** per sede commerciale in Torino ricerca ambosessi 21/45 anni. Si richiede: presenza, ambizione e disponibilità immediata. I prescelti frequenteranno un corso teorico/pratico retribuito ed avranno interessanti opportunità di carriera e guadagno. Per appuntamento telefonare allo 011 434.7712.

**IMMOBILIARE** assume esperto/a acquisitore per collaborazione diretta reddito elevatissimo. So.Ge.Com. 437 4744.
**MEDIA** aziende metalmeccanica prima cintura Torino Nord ricerca addetto acquisti 25/30 anni cultura superiore conoscenza disegno meccanico. Inviare curriculum dettagliato a: Publikompass 5613 - 10100 Torino.

**RESPONSABILE** direzione amministrazione[redacted] finanza media industria in Carmagnola cerca. Pregasi inviare curriculum dettagliato a: Publikompass 2110 - 10100 Torino.

**STUDIO** amministrazione stabili ricerca ragioniera per passaggio diretto con provata esperienza pluriennale nel settore ed in particolare nella gestione affitti e contabilità condominiale. Si prega dettagliare curriculum [redacted] [redacted] la massima riservatezza. Il personale dello studio è stato [redacted] del presente annu[redacted]. Scrivere Publikompass 8832 - 10100 Torino.

**TECNICI**

**AFFERMATA** industria di stampaggio e imbutitura [redacted] zona Alpignano ricerca operatore presse capo turno con attestato di qualifica professionale ed [redacted] pluriennale nel settore. Età max 38 anni. L'orario di lavoro è articolato su 3 turni. Telefonare in [redacted] al tecnico allo 011 967 81.98 - 967.8440.
**CERCASI** responsabile di cantiere elettromeccanico. Scrivere: Publikompass 2106 - 10100 Torino.
**ESPERTO stampaggio materie plastiche ad iniezione cui affidare responsabilità reparto produttivo cerca azienda prima cintura Torino. Retribuzione commisurata esperienze e p[redacted]nalità acquisite. Scrivere: Publikompass 5610 - 10100 Torino.**
**OPERATORE** torni automatici mono [redacted]mandrini cerca azienda. Tel. 606.7797 (663 7407 dopo ore 20).
**OPERATORI montatori torni automatici plurimandrino con provata esperienza azienda assume zona Torino Sud. Tel. 011 801.6916.**
[redacted] commerciale [redacted], esperienza vendite Italia/estero settore componenti auto, inglese fluente, gradito tedesco, ricerchiamo [redacted] importante azienda. Tel. 011 812.6912. Ore uffici[redacted]

**PERSONALE DOMESTICO BABY SITTER**

**GICA** cerca per famiglie in Torino urgentemente collaboratrice domestica [redacted] fissa, [redacted]/50 anni, patentata, orari 8,30/16. Tel. 011 568.2844 signorina Paola.

(continua)

# APERTURE MESE DI DICEMBRE

ORARIO CONTINUATO

Domeniche 4-11-18: dalle 9,00 alle 20,00
Giovedì 8: dalle 9,00 alle 20,00
Sabato 24-31: dalle 9,00 alle 20,00
Tutti i Lunedì e giorni feriali: dalle 9,00 alle 21,00

OFFERTE VALIDE DAL 24/11 AL 24/12/94 SALVO ESAURIMENTO SCORTE

EFF. COM. LEGGE 80 DEL 19/3/80

# REGALONI

**TVC 14" GMG**
*con telecomando*
**279.000**

**TVC 25" F426 MT TELEFUNKEN**
*con televideo e telecomando*
**819.000**

**IGIENE DENTALE BRAUN OC-5525/S** 199.000

**FRULLATORE AD IMMERSIONE PHILIPS HR-1380** 29.900

**TOSTAPANE PHILIPS HL-3823** 64.900

**ROBOT PHILIPS HR-2893** 199.000

**FERRO A VAPORE CON CALDAIA PHILIPS HL-5174** 239.000

**[illegible] ARISTON AV-637-TX CARICA FRONTALE** 539.000

**[illegible] COMBINATO LINEA [illegible] KB-39/2 2 MOTORI** 649.000

**PENTOLA A PRESSIONE LAGOSTINA PRATICA** *litri 5* 59.000

**[illegible] LAGOSTINA** *litri 5* 49.900

**VIDEOREGISTRATORE HITACHI VTF-280**
*4 testine, SHOW VIEW, stereo HI-FI con telecomando*
**939.000**

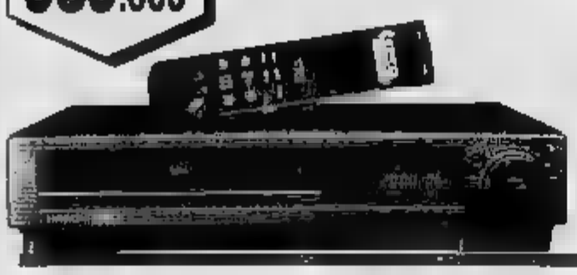

**VIDEOCAMERA [illegible] 1405 [illegible] VHS-C**
**1.399.000**

**RASOIO [illegible]**
**159.000**

**[illegible] TVS "LA FAVORITA"**
*spessore mm 6, interno antiaderente TEFLON 2, manico legno*
*esempio:*
**PADELLA** *a 24* ~~20.800~~ **16.400**

**FELPA [illegible]**
*2/6 anni*
**27.900**

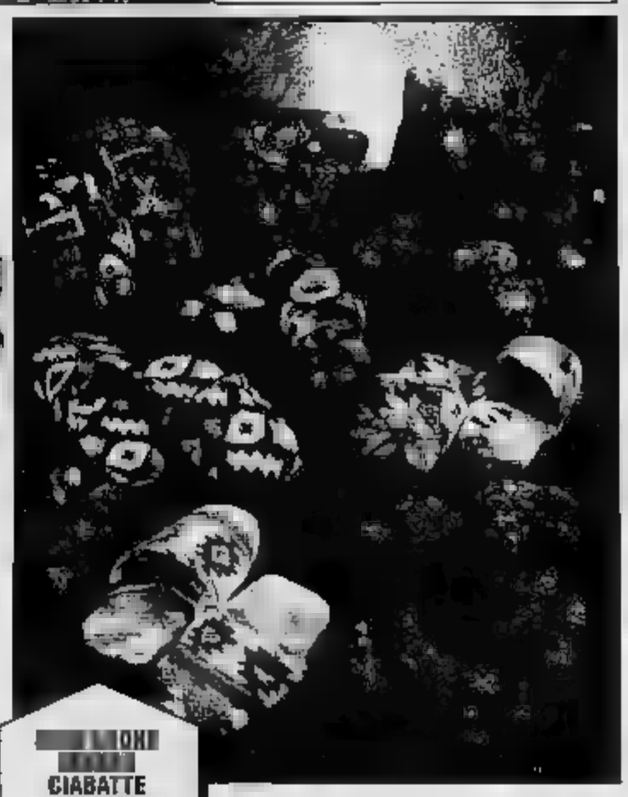

**[illegible]**
**CIABATTE DONNA-UOMO**
*in pile e alkantara*
**18.500**

## ALTA PROFUMERIA

**JEAN PAUL GAULTIER EDT** *50 ml alo* ~~89.800~~ **61.600**

**[illegible] PACO [illegible] EDT** *50 ml vapo* ~~53.800~~ **37.100**

**CONFEZIONE GOCCE [illegible] EDT** *27 ml,* **[illegible]** *6 ml,* **1 SAPONETTA** *25 g* ~~29.800~~ **20.300**

**[illegible] AZZARO UOMO EDT** *30 ml spray,* **LOZIONE DOPOBARBA** *[illegible] ml spray,* **GEL DOCCIA** *50 ml* ~~49.800~~ **34.300**

## BORSE "EL CAMPERO"

**[illegible]**
**PICCOLO IN CUOIO** ~~112.800~~ **89.600**
**BAULETTO IN CUOIO** *con doppi manici* ~~147.500~~ **118.000**

**LE FORNACI**
*centro commerciale*
**BEINASCO (TO)**
**STRADA TORINO 34/36**
**TEL. 011/3971627**
(4 linee ric. aut.)

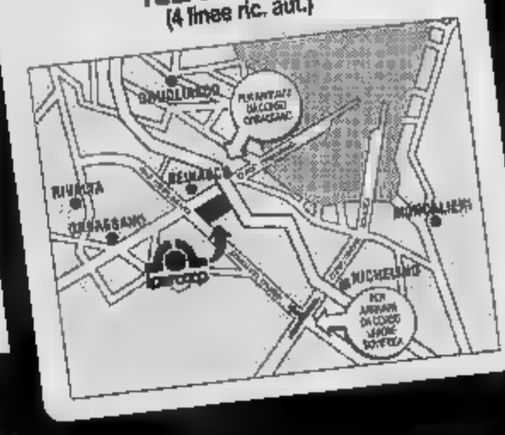


# ipercoop

LA COOP SEI TU

## Verdone gestore di cinema

Signori tutti in sala, attori compresi. Anzi, loro sono i primi: per affari. Carlo Verdone ha scelto di scendere provvisoriamente dallo schermo (come aveva fatto Woody Allen) in sala. Spalleggiato dal produttore Vittorio Cecchi Gori, s'installa a Trastevere. Dice l'attore: «Sarà una bella sala. M'impegno a fare diventare l'Esperia un gioiello. Gestirò il locale, uno dei più antichi di Roma, con estrema cura, in barba a storce il naso davanti alle produzioni comiche. Prometto che programmerò soltanto commedie italiane». Dunque anche Verdone continua l'attività imprenditoriale cominciata da Nanni Moretti e Angelo Barbagallo. Ma non sono i soli: il prossimo sarà Roberto Benigni, quale Cecchi Gori darà in gestione uno dei suoi cinema, mentre Enrico Montesano e Massimo Ghini si mettono in società per rilevare un cinema centrale di . In lista d'attesa ci sono poi Andrea Occhipinti, Carlo ed Enrico Vanzina.

## «Il castrato» ad Annecy

Anteprima mondiale di «Farinelli» (Il castrato) ieri sera alle 20,30 al Festival del Cinema di Annecy. Un evento speciale per il più celebre castrato della storia del canto: Carlo Broschi, nato a Andrea in Puglia nel 1705. L'artista fu castrato all'età di 7-8 anni, studiò canto con il famoso Porpora e completò gli studi musicali a Napoli sotto protezione dei fratelli Farina (di qui il soprannome di Farinelli). Protagonista del film di Gérard Corbiau, sarà l'attore Stefano Dionisi (foto) che avrà accanto Enrico Lo Verso, Caroline Cellier, Jeroen Krabbe, Jacques Boudet, Omero Antonutti. La sceneggiatura del film è di Andrée e Gérard Corbiau. L'attore Stefano Dionisi (il Divino Farinelli) ha interpretato vari film: «Il segreto», «Sabato italiano», «Verso Sud», «Mille bolle blu», «Lettera da Parigi», «La ribelle». L'ultimo film di Lo Verso è «Lamerica», ma ha intrepretato anche «Il ladro di bambini».

LA STAMPA

SPETTACOLI

Domenica 4 Dicembre 1994 ○ 23

Invecchiato ma sempre affascinante, l'attore è tornato protagonista in «Nobody's Fool»

«Vorrei lavorare ancora con Redford ma è difficile Il cinema è arido»

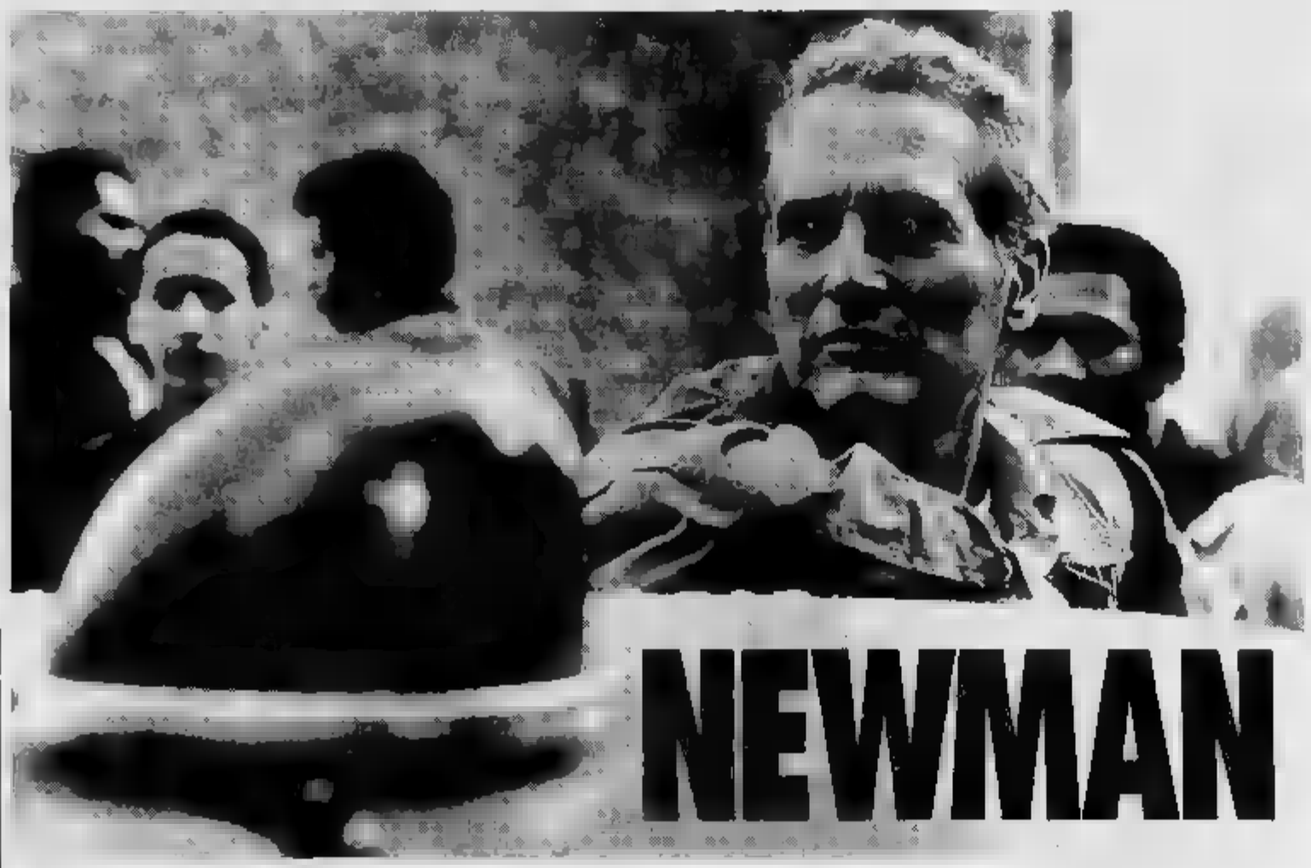

# NEWMAN

# io, sex symbol inventato

Paul Newman e, qui sotto, Jessica Tandy (Oscar per «A spasso con Daisy»), scomparsa subito dopo la lavorazione del film

**YORK.** Ha 69 anni, Paul Newman. E si vedono tutti. E quasi. Ha il passo fragile. E i suoi inconfondibili, famosissimi occhi blu sono parzialmente nascosti da profonde borse. E' anche costretto ad ammettere con riluttanza che forse è giunta l'ora di abbandonare le corse di auto, la passione che lo ha sostenuto in questi ultimi anni e che ha ulteriormente alimentato la sua leggenda. «Nelle ultime sei gare ho avuto cinque incidenti», racconta.

E poi gli si chiede di ricordare il passato, gli si chiede di ripercorrere e commentare una carriera che si dipana attraverso film come «La gatta sul tetto che scotta», «Hud», «Il verdetto», «La stangata», «Butch Cassidy» e, quest'anno, «The Hudsucker Proxy», non riesce a nascondere che questi argomenti che lo annoiano. «Ho risposto così tante volte a queste domande».

I suoi occhi si accendono e la sua schiena si fa ritta, oggi, solo quando si parla di due argomenti: di beneficenza, di quella potente macchina di lavoro umanitario che ha messo in piedi a favore di varie cause; e di «Nobody's Fools». Che è il titolo del suo nuovo film, dove recita a fianco di Jessica Tandy nella parte di un vecchio carpentiere con un ginocchio a pezzi cui tutto va storto. E per il quale, alla fine, si risolve per il meglio.

**E' diventato ormai difficile vederla sullo schermo in un nuovo film. Un caso? Una scelta?**

«No, è che raramente capita che ti venga offerto un film come questo. Si tratta dello studio di una piccola cittadina dove non ci sono esplosioni, non ci sono cadaveri, c'è una sola scena di sesso. Un film molto rinfrescante».

**Lei si sarà già stufato a parlare male dell'industria del cinema di oggi?**

«Vedo pochi film che ispirano, molta aridità, scarso spessore dei personaggi. E poi tutta questa violenza. Una volta nei film c'era lo sceriffo che alla fine sparava ai cattivi. Adesso lo sceriffo deve uccidere 50 o 60 persone nei primi 15 minuti solo per far vedere che è uno che fa sul serio. Una escalation per colpire i sensi che non si sa dove porta».

**Lei è stato un sex-symbol, resta una leggenda?**

«Ma io non c'entro niente, il merito è tutto di quegli sceneggiatori che hanno scritto le parti».

**Un film preferito tra i 49 che ha fatto?**

«No, sarebbe come chiedere qual è il figlio favorito. Se anche ci fosse, non lo direi».

**Lei che vorrebbe fare un nuovo film con Robert Redford?**

«Ne sarei felicissimo. Sono 20 anni che cerchiamo la sceneggiatura giusta e non l'abbiamo mai trovata. Ho provato a offrirgli un milione di dollari, come fa la protagonista di "Proposta indecente", ma mi ha detto che era troppo poco! Il problema è che "Butch Cassidy" e "La stangata" sono due film così speciali che è difficile fare di meglio. E non vogliamo fare qualcosa che è al di sotto».

**Quali giovani attori hanno il suo stesso carisma?**

«Tom Cruise».

**Altri?**

«Non lo so».

**Guardandosi indietro, ha dei rimpianti?**

«No».

**E la politica? Cosa pensa del nuovo clima creato dai repubblicani, e delle proposte di gettare in orfanotrofi i bambini dei poveri?**

«Spero che gli vada tutto bene. Io sarò probabilmente sempre dalla parte opposta a quella dove sono loro, ma auguro che tutto quello che fanno funzioni».

**C'è della rabbia nella sua risposta.**

«No, direi tanto dolore».

**Una volta era nella lista dei nemici di Richard Nixon. Adesso la vedremo nella lista di Newt Gingrich?**

«Non partecipo più così tanto a queste cose come una volta, anche perché il tempo che dedicavo alla politica adesso va alla beneficenza».

**Tra condimenti per l'insalata e ragù per la pasta ormai si tratta di un piccolo impero?**

«Stiamo per comprare questo albergo. Abbiamo montato una scalata ostile alla Exxon. Scherzo! Il business va benissimo e produce più soldi dei miei film, che è un schiaffo. S'è cominciato una volta sotto Natale quando abbiamo imbottigliato un po' di condimento per l'insalata da regalare agli amici. A metà gennaio tutti hanno cominciato a ripresentarsi alla porta per averne di più. Poi sono arrivati quelli della Sanità per dire che non potevamo imbottigliare nella stalla dei cavalli. Un imbottigliatore ci ha detto che non poteva fare meno di 10 mila bottiglie alla volta. Un p.r. ha consigliato di mettere la mia foto sull'etichetta. E così, per scherzo, si è passati al business da milioni di dollari. Sono molto orgoglioso del lavoro che stiamo facendo».

**E l'auto? Come spiega la sua passione per le gare?**

«E' verità che ho sempre voluto essere un atleta e non ho alcuna particolare attitudine. Ho giocato male a football. Ho giocato male a . Ero un pessimo boxeur. Non ho mai scoperto di essere bravo in qualcosa di sin che ho avuto piede in un'auto da corsa. Non so se riprenderò. La motivazione c'è ma i riflessi non più tanto».

**Lorenzo Soria**

## ADDIO JESSICA

### L'ultimo film della Tandy

Nel film «Nobody's Fool», Paul Newman affitta una stanza nella villa di una vecchia e saggia signora, che è poi Jessica Tandy, scomparsa nel settembre scorso. «Una persona molto forte», ricorda Newman. «Una donna di grande semplicità e generosità». Per molti la Tandy è diventata un'attrice con «Cocoon», quando l'hanno vista assieme a un gruppo di vecchietti della comunità della Florida che cercavano il segreto della vita eterna. Ma nell'85, quando uscì quel film, la Tandy era già un'attrice di teatro da 55 anni. Quando nel 1947 venne presentato «Un tram che si chiama Desiderio» che fece il fenomeno di Marlon Brando, quest'ultimo non ottenne alcun premio. La Tandy, nel ruolo di Blanche Dubois, ottenne un premio Tony. Dopo «Cocoon» vennero altri film, nel '90 quello dell'Oscar: «A spasso con Daisy». La Tandy recitava la parte di una donna forte, indipendente, patrizia, con gli occhi vivacissimi e un linguaggio molto diretto. Come lei.

Al Carlo Felice

## L'Olandese tra Bianli e Borrelli

**GENOVA.** Venerdì sera, mentre i giornali stampavano in prima pagina l'ultima puntata della guerra fra il ministro di Grazia e Giustizia e il pool Mani pulite, i due principali contendenti sedevano nello stesso teatro, stessa fila e poltrone l'uno dall'altro, il mondo dell'opera può fare anche questo. E' accaduto al Carlo Felice in occasione dell'apertura della stagione con «L'Olandese volante» di Wagner. Eccellente la regia: non quella dello spettacolo, di Tobias Richter, quanto quella in platea del cerimoniale.

Nella piazza postmoderna del Teatro genovese è arrivato per primo il procuratore generale Saverio Borrelli; poi, quando già le luci erano spente e stava smorzandosi una spontanea manifestazione del pubblico a favore del magistrato milanese (un «Viva Borrelli» ha suscitato un lungo applauso e qualche fischio) è entrato il ministro Alfredo Biondi. Tocco diplomatico finale: fra i due era significativamente seduto il Presidente della Camera, la diafana e sorridente Irene Pivetti.

Serata mondana, dunque, per una inaugurazione di buon livello che certamente a ridare fiducia ad un ambiente della crisi economica tuttora incerti i 10 miliardi promessi quale contributo straordinario al momento persi nel calderone del Fondo unico per lo spettacolo) e organizzativa (per la imminente partenza del sovrintendente Ernani per Firenze).

La realizzazione dell'«Olandese» pone sempre pochi problemi interpretativi. E' la prima opera in cui Wagner afferma davvero la propria personalità, ma vi si ritrovano ancora elementi di tradizione che ne fanno splendida mescolanza di realtà stilistiche differenziate. Sul podio dei complessi artistici genovesi (in gran forma, integrati dal Coro maschile di Pragal Spiros Argiris ha regalato una lettura entusiasmante attraverso una sapiente desaturazione fra slanci lirici e sensazioni tragiche: l'impeto direzionale è emerso appieno fin dalla Ouverture il cui stema dell'Olandese» anima poi l'intera partitura secondo una visione pienamente raggiunta dal Wagner più maturo.

Eccellente il cast, tutto tedesco. Bernd Weikl ha vestito i panni dell'Olandese ha dato fisico imponente e voce poderosa: un canto vigoroso, portato con gusto e duttilità dinamica. Splendido il Daland di Jaakko Ryhanen, Gabriela Benachkova era Senta: corde vocali d'acciaio, calda sensibilità interpretativa, l'artista ha restituito con autorevolezza l'affascinante figura femminile cui il musicista chiede un impegno davvero oneroso si pensa all'interminabile secondo atto trascorso ininterrottamente in scena. Molto bene ancora l'Erik di Robert Schunk.

L'allestimento del San Carlo di Napoli è stato riadattato agli spazi del Carlo Felice: il vascello, ad esempio, appare scompare grazie alla movimentazione palcoscenici. Il regista Tobias Richter ha offerto una interpretazione di non grande fantasia, strettamente aderente alla partitura wagneriana, dalle vele del vascello fantasma all'abito spagnolo l'Olandese. Curiosi i marinai olandesi, simili più a rockettari che a spettri; bella l'idea del sipario che riproduce un quadro di Friedrich (un naufragio) e che, calato durante il duetto secondo otto fra Senta e l'Olandese, li isola relegandoli in un mondo fantastico. Meno comprensibile, invece, nello stesso atto, il ritratto dell'Olandese ripreso di spalle che rende assai improbabile il successivo riconoscimento da parte di Senta.

**Roberto Iovino**

Dice l'attrice: «E' la mia prova più difficile»

Anna Bonaiuto premiata a Venezia come miglior attrice non protagonista

Incontro con la protagonista dell'«Amore molesto», regista il suo compagno Martone

## Bonaiuto: il mistero della femminilità

*Voleva recitare, fu cacciata di casa. Vive fra teatro e set*

**ROMA.** «E' la femminilità: un aspetto delle donne molto poco analizzato. Una femminea primigenia, che viene prima della Storia e prima del rapporto con l'uomo. La madre la possedeva o ne posseduta. La figlia la teme e detesta, la scopre in se stessa» dice Anna Bonaiuto. Parla del nuovo film di Mario Martone, teatrante trentacinquenne debuttante nel cinema con «Morte di un matematico napoletano» subito premiato a Venezia; appena finito, ambientato a Napoli, intitolato «L'amore molesto» il romanzo molto bello da cui è tratto, pubblicato da e/o, scritto da Elena Ferrante, autrice enigmatica che vive in Grecia e la quale il ragista ha comunicato soltanto per lettera.

L'amore molesto è quel sentimento insondabile, doloso, conflittuale, esistente tra madre e figlia. Nella storia una donna più giovane, la madre, viene trovata morta, suicida: ha indosso soltanto un anello, gli orecchini, un reggiseno troppo raffinato per la sua condizione di ex moglie di un poveruomo che si guadagna da vivere dipingendo zingare e marine in quadri d'accatto. Per scoprire le ragioni della sua morte e dirle addio, la figlia arriva in una Napoli fredda, piena di pioggia. Guarda le cose della madre, vede il padre e lo zio, cerca l'amante di lei; incontra il figlio dell'amante, nell'infanzia compagno di giochi non innocenti. Ma soprattutto, nel percorso della ricerca e della memoria, incontra se stessa: la città violenta in cui è cresciuta, l'immagine della giovane madre seducente dalla femminilità indomabile, le relazioni con uomini ambigui e rischiosi, la rivelazione d'una somiglianza incancellabile. «La figlia non si è sposata, non ha figli, fa un lavoro maschile, veste un poco virilmente, porta i capelli corti a contrasto con la gran capigliatura corvina materna: nell'aria un enigma pericoloso, dopo la scomparsa della madre comincia a capire cosa sia il corpo che si porta dietro, comincia ad abbandonare la propria rigidità, ad affrontare insieme con la propria femminilità il dolore, e a lottare da combattente per superarlo».

Anna Bonaiuto, protagonista, dice che questo è al cinema il suo personaggio più impegnativo: «Il romanzo è una in prima persona, un monologo interiore che doveva essere reso la forza del cinema». L'hanno aiutata il talento, il forte legame con il regista (stanno insieme da quattro anni senza convivere, che una certa resistenza rispetto alla coppia artistica»): «Martone conosce Napoli nel profondo, ha molto interesse per il pensiero femminile, ha la capacità di parlare delle donne in modo diverso da . Il personaggio della madre è interpretato da Angela Luce («quando l'abbiamo vista senza trucco rimasti stupefatti»), altri interpreti sono Peppe Lanzetta, Giovanni Viglietti, Gianni Cajafa, Italo Celoro. «L'amore è un film per Anna Bonaiuto? «No, è diverso. Se Carlo Cecchi detto di no, Martone avrebbe fatto "Morte di un matematico napoletano"; se io gli avessi detto di no, forse non avrebbe fatto "L'amore molesto"».

Figlia d'un napoletano preside di scuola media nel Friuli e d'una casalinga anche occupata nel commercio dei vini, l'attrice è cresciuta insieme con tre sorelle: la maggiore è insegnante e vive a Padova, le due minori «le ho portate me a Roma, Simona è biobbista, lavora a Biob, Nannella è la moglie di Enrico Ghezzi». Lei venne cacciata di casa perché voleva essere attrice, per tre anni non parlò coi genitori mentre studiava all'Accademia d'arte drammatica e abitava in una pensione da mille lire a notte dove il suo vicino di stanza era Teodoro Buontempo. La televisione «interesse pochissimo», il teatro è necessario: «Ho un'esigenza quasi fisica di recitare in palcoscenico: Il sei più sola, tu, è un esercizio liberatorio. Spero di continuare a fare teatro e cinema».

Al cinema ha debuttato nel 1984 «Blu cobalto» di Gianfranco Fiore Donati, è stata protagonista di «Donna d'ombra» di Luigi Faccini, ha interpretato personaggi belli in «Fratelli e sorelle» di Pupi Avati, «Il postino» di Michael Radford, e in «Dove siete? Io sono qui» di Liliana Cavani per il quale è stata premiata l'anno scorso a Venezia come migliore attrice protagonista. «L'amore molesto», con i suoi temi che non possono non coinvolgere anche personalmente, è la sfida maggiore, una prova della verità: «In assoluto, la parte più difficile».

**Lietta Tornabuoni**

«Il grande fuoco», con la bella Carole nei panni della contessa di Tolstoj

# Alt, Anna Karenina arriva in tv

## «Sono in crisi, come lei»

Carol [illegible] nel [illegible] e qui sopra [illegible] Massari che fu «Anna Karenina»

**ROMA.** Carole Alt fa Anna Karenina. E già questo insospettisce. Perché Carole Alt è bellissima, altissima, elegantissima, ma [illegible] dall'universo dorato delle fotomodelle e l'idea che sulla sua faccia immobile e gioiosa possano passare i tormenti, i tradimenti, le emozioni di un personaggio come quello di Anna Karenina, una delle migliori figure femminili [illegible] letteratura di tutti tempi, lascia fortemente dubbiosi. Lei, però, nel suo buffo italiano imparato lavorando nel nostro Paese sui set della Fininvest, da «Donna d'onore» a «Il vizio di vivere», a su quelli di Vanzina da «Via Montenapoleone» a «I miei primi quarant'anni», cerca di giustificarsi raccontando le sue personali pene d'amore.

«Io provo a parlare italiano perché tu prova a parlare inglese. Io fatto colpi di testa come Anna Karenina, ma non tanti quanti stampa pettegola dice di me che poi [illegible] chiama a [illegible] e domanda se veramente io ama Segal perché l'ha letto su giornali».

E così tanto per far vedere [illegible] meritato il ruolo, davanti a una torta di compleanno con una unica candelina che lascia il [illegible] se gli anni sono trentuno [illegible] dice lei o trentaquattro [illegible] me dichiara la produzione, Carole Alt racconta di quell'unica volta, vera, in cui suo marito, [illegible] campione di hockey, oggi miliardario con un'impresa di disinquinamento, arrivò sul set del film «Miliardi» e le comunicò che voleva lasciarla e lei si sentì [illegible] di morirsi [illegible] altro uomo.

«E' [illegible] una grossa crisi perché poi mio marito voleva tornare [illegible] me e io ovevo già un altro, proprio come Anna Karenina. Allora ho fatto molti pasticci, [illegible] alla fine sono rimasta con lui. L'ho sposato a diciannove anni e non mi sono mai separata, anche se in America, almeno tre volte all'anno, scrivono che [illegible] per divorziare».

Ma basteranno queste credenziali amorose per fare di Carol Alt una credibile Karenina?

Superato il primo ostacolo [illegible] un secondo. Il regista Fabrizio Costa e lo [illegible] Enrico Medioli hanno infatti deciso che per la tv la vicenda della [illegible] che Tolstoj volle ambientare nella Russia zarista del [illegible] tempo, andasse trasportata ai giorni nostri, nel bel mezzo di [illegible] vita [illegible] lussi fatta di ville in Toscana, auto da corsa e gare di off-shore, come quelle in cui ha perso la vita il marito di Carolina di [illegible].

Titolo nuovo, anche «Il grande fuoco» perché Karenina era osare troppo. Ma lo strazio [illegible] un fallimento coniugale come può giustificarsi [illegible] che un bambino [illegible] quattro è figlio di separati, che sempre più coppie scelgono [illegible] libera convivenza, che [illegible] discute [illegible] riconoscimento agli omosessuali dei diritti coniugali?

«Vero», dice Medioli, [illegible] proprio perché le [illegible] [illegible] [illegible] suo spessore abbiamo deciso di far vivere Anna [illegible] mezzo all'aristocrazia papalina, l'ultima vera [illegible] che esiste ancora nel mondo».

Dunque Anna-Carole [illegible] una contessa trentenne madre [illegible] un amatissimo bambino che [illegible] verrà sottratto.

Suo marito è [illegible] marchese col doppio dei suoi anni, per di più [illegible] e per di più gentiluomo [illegible] Sua Santità. L'amante è [illegible] industriale torinese, ricchissimo e giovane che corre in motoscafo e passa [illegible] [illegible] donna all'altra. Il tutto tra piazza Navona, [illegible] piazza [illegible] Spagna, Castel Sant'Angelo e il Pincio alla ricerca del melodramma più puro, perché sostiene Costa, regista anche di «Edera» e [illegible] «Passioni», «il melodramma è il prodotto italiano più tipico: facciamolo rivivere in tv».

[illegible] questa tv allo sfascio ricordando [illegible] quindi da dove [illegible] partiti: i grandi romanzi dell'ottocento. Michele Placido ritenta la strada che fu di Alberto Lupo e prova ancora con «La cittadella», Carole Alt ritenta quella di Lea Massari e prova ancora con Anna Karenina.

Con che speranza? Quella di far sopravvivere una grande narrativa televisiva, una narrativa di conflitti passionali, non scrivibile oggi che la passione [illegible] sminuzzata e negata, [illegible] ancora utilizzabili, oggi, grazie al [illegible] ismo [illegible] trasposizione [illegible] passato al presente. E chi vuol piangere, pianga. E pianga con dignità grazie a Cronin o grazie a Tolstoj.

**(ai. ro.)**

**PRIME CINEMA**

«Naked»: miglior regia e miglior [illegible] al Festival di Cannes

«Naked» di Mike Leigh, tragicommedia con David Thelwis

## Tutto l'orrore metropolitano di una Londra [illegible] a nudo

NAKED in inglese vuol dire «nudo». Il significato del titolo della tragicommedia inglese diretta dal cinquantunenne Mike Leigh e doppiamente premiata al festival di Cannes 1993 è magari doppio: allude alla città nuda del film, [illegible] Londra fine secolo detta Merdaville, socialmente polverizzata, moralmente destrutturata, oscuro e pericoloso paesaggio della neobarbarie urbana; e allude al giovane protagonista spogliato d'ogni valore, riferimento e proprietà, uno sradicato senza tetto né legge, brutale ma anche spiritoso e colto, ricco (o povero) soltanto delle cose contenute nella sacca appesa alla spalla.

La vicenda sgradevole ed eloquente comincia con [illegible] brevi grida rauche che accompagnano in un vicolo nel buio uno stupro interrotto: la vittima si sottrae, il violentatore scappa, ruba un'automobile, si rifugia nell'appartamento d'una brutta ragazza omica arrivata come lui a Londra da Manchester. Tutto vestito [illegible] nero, [illegible] protagonista attraversa la città incontrandone gli abitanti della notte: un guardiano notturno «molto zen», barboni, vagabondi, ragazze ipersessuate e tatuate, ragazze [illegible] la faccia opaca e i denti rovinati della droga, ragazze scorreggiate («Gli uomini odiano in te, alla fine, quanto all'inizio li [illegible] fatti innamorare»), [illegible] signorino sadico torturatore e pauroso, bande di ragazzini rapidi [illegible] feroci che [illegible] motivo massacrano [illegible] botte chiunque trovino sulla propria strada. Dice Mike Leigh che questo protagonista «condensa lo smarrimento e le contraddizioni del nostro tempo cinico, materialista e povero».

Film sulla società disfatta [illegible] sull'orrore metropolitano, «Naked» non [illegible] di squilibri [illegible] è ben scritto, eccezionalmente bene interpretato da David Thelwis, crudele, [illegible] presenta almeno due [illegible] molto impressionanti: il modo in cui i personaggi fanno l'amore, repentino, veloce e violento come gli accoppiamenti [illegible] cani; e il modo in cui vengono maltrattate le donne. spinte, berci, ceffoni, calci, pugni, costrizioni, sopraffazioni [illegible] insulti continui, perenni.

**(l. t.)**

**NAKED**
di Mike Leigh
con David Thelwis
Katrin Cartlidge
Lesley Sharp
Tragicommedia
Inghilterra 1993
Cinema [illegible]
di Torino
[illegible] Milano

La Venier e la Muti festeggiate a New York

# E' Mara la più [illegible]mata dagli italiani in Usa

*Presto un libro con le sue interviste [illegible] progetto con la Rai Corporation*

**NEW YORK.** L'anno scorso fu Renzo Arbore [illegible] festeggiato al Galà Italia, organizzato dall'Italian Wine & Food Institute dell'attivissimo Lucio Caputo. Ora [illegible] testimone [illegible] passato a Mara Venier e a Ornella Muti: donne affascinanti, ammirate e imprenditrici di [illegible].

Venerdì scorso, per l'edizione '94 del Galà, all'Hotel Marriott era schierato quanto di più rappresentativo produce e esporta l'Italia: [illegible] è [illegible] una parata dei produttori vinicoli italiani; quindi [illegible] preparata dai più noti chef nazionali; sfilata [illegible] biancheria intima di La Perla, balletti di Patrizia Cerroni, arie operistiche; e gli immancabili premi ai «personaggi famosi».

Più che a loro agio le due vincitrici di turno. Mara Venier ha [illegible] sua linea [illegible] biancheria intima, «Dolce Mara»; Ornella Muti gestisce un'azienda vinicola. Ma in sala, più che dei suoi vini, si parlava [illegible] suo [illegible] boyfriend francese, François, preso [illegible] mira dai paparazzi.

Mara Venier

Oltre seicento gli intervenuti: fra [illegible] Laura Biagiotti e la moglie di Anthony Quinn, Iolanda. Al termine [illegible] lungo spettacolo, la Venier (vestita Ferrè) s'è [illegible] in un'improvvisata «photo session», nel bel mezzo dell'intenso traffico [illegible] Times Square, e s'è [illegible] intrattenuta con alcuni amici al ristorantedelle celebrità, il classico «Le Cirque» dal [illegible] Sirio Maccioni. Lì le abbiamo rivolto alcune domande.

**[illegible] effetto le fa essere «donna dell'anno?»**

«E' un gioco, un assoluto divertimento: [illegible] appartiene a me, ma a un'altra [illegible] stessa che vi[illegible] del tutto distaccata dalla Mara che conosco: concreta [illegible] piedi per terra».

**Come ha passato le giornate newyorchesi?**

«Son venuta qui anche per un importante appuntamento con Umberto Bonetti, alla Rai Corporation, per un progetto Tv veramente grosso! [illegible] poi tanto shopping».

**Con lei c'è [illegible] figlio Paolo, ma non Arbore, come mai?**

«E' proprio un peccato che Renzo non [illegible] qui; [illegible] impegnato in [illegible] studio di registrazione, col [illegible] disco dell'Orchestra Italiana».

**[illegible] ci può anticipare?**

«Un libro, edito [illegible] Rizzoli, [illegible] raccoglierà le mie interviste; e presto incontrerò Schwarzenegger».

Un giornalista americano le chiede quando apparirà sul grande schermo, e la Venier si lascia andare ad una confessione: «Mi piacerebbe tanto far film negli Usa, non in Italia; magari [illegible] Oliver Stone. Adoro il cinema statunitense, perché [illegible] storie vere».

**Attrici preferite?**

«Jessica Lange, dalla sensualità molto precisa, e Sharon Stone, bellissima ed intelligente».

**Accetterebbe una posa alla «Basic Instinct?»**

«[illegible]. [illegible] rifiutato diversi lavori, per non volermi spogliare».

**E se glielo chiedesse Sta[illegible]**

«Dipende dal ruolo».

**C'è qualcuno che vorrebbe incontrare?**

«Vorrei intervistare [illegible] Pietro».

**Ha un segreto per restare così giovane?**

«Niente segreti. Mangio, bevo, [illegible] la vita: sono godereccia».

**Giuseppe [illegible]**


Quanto costerà una Passat 1.6/101 CV che regala barre portabici e portasci, catene da neve e giacca Gore-Tex®?

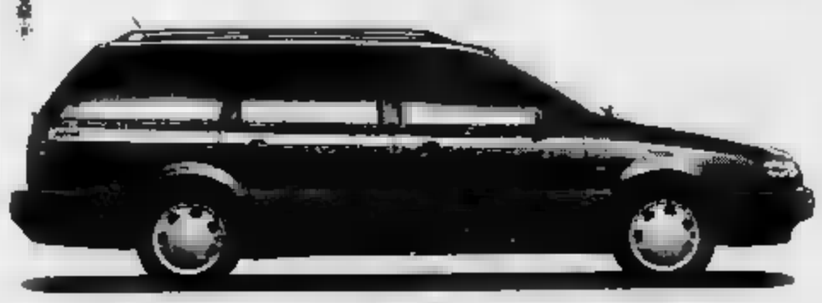

Nuova Volkswagen Passat Active GORE-TEX®

Meno.

**Finanziamenti agevolati FINGERMA.***
Fate due conti. Prima di tutto, contate pure sul nuovo finanziamento: 16 milioni in 24 mesi con rate mensili di lire 780.000.
Poi, calcolate che con [illegible] anticipo di lire 16.950.000 [illegible] **primo [illegible] paga [illegible] mesi dopo la consegna dell'auto.**
Infine, sommate il tutto [illegible] la [illegible]

Passat Active Gore-Tex® ed avrete la matematica certezza che investire in [illegible] Volkswagen conviene.
**A partire da lire 29.950.000 Berlina.****
**A partire da lire 32.950.000 Variant.****

C'è da fidarsi.

TIVU' & TIVU'

# Da Vespa, parlando di scuola ma attenti ai rischi del sonno

TRA i programmi d'informazione, Raiuno presenta da qualche settimana «Chiaro e tondo», condotto dal recuperato Bruno Vespa, [redacted] direttore del Tg1, autore recente [redacted] un libro di successo, «Il cam[redacted]o», che si occupa per l'appunto dei cambiamenti avvenuti negli ultimi tempi in Italia. Del mutamento fa [redacted] anche lui, che è tornato in video [redacted] un programm[redacted] L'altra sera «Chiaro e tondo» trattava delle occupazioni e delle autogestioni nelle scuole [redacted] superiori, alla presenza [redacted] ministro D'Onofrio e in collegamento [redacted] due istituti-simbolo, uno a Milano e uno a Napoli. Nello studio [redacted] trova un tavolo [redacted] due poltroncine, da una parte c'è Vespa e dall'altra l'ospite di turno, appollaiato su quella che [redacted] definita «sedia elettrica». Intorno, [redacted] piccoli scranni consolari, si attestano gli ospiti, deputati a intervenire sulla materia del contendere. Venerdì c'erano presidi, insegnanti, genitori, allievi. Un'allieva, in particolare, sosteneva di [redacted] avere pregiudizi nei confronti [redacted] ministro, sentendo per altro una sostanziosa e sostanziale mancanza di chiarezza, un'ambiguità, un'incertezza che, insieme con l'insoddisfazione generale, hanno provocato le reazioni degli studenti.

La discussione si alterna a servizi e schede destinati a mettere a fuoco i termini della questione. Né mancano i collegamenti, durante i quali i ragazzi [redacted] di spiegare che cosa [redacted] piace della riforma. Riforma sulla quale sono, al solito, d'accordo tutti, [redacted] più che necessaria, più che importante, più che impellente (l'esame di maturità, per dirne [redacted] non era stato inventato [redacted] «provvisorio» nel 1969?). [redacted] che [redacted] si riesce a realizzare mai. Come non si riesce a realizzare [redacted] riforma, visto che nulla, da noi, viene mai inteso come buono [redacted] cattivo in sé. Tutto è filtrato, mediato, interpretato, appesantito dagli schieramenti. Ne deriva l'immobilità, che si può considerare come la malattia del [redacted] di risultato di antagonismi uguali e potenti, di infinite attività e quiete infinita». [redacted] spettacolo di Giorgio Gaber, in tournée per l'Italia in questi giorni, comincia con una sedia in mezzo al palcoscenico. La voce fuori campo dell'autore si parla e si risponde [redacted] sola, partendo dal presupposto che «bisogna spostare quel[redacted] sedia». Entrambe le voci sono d'accordo, ma a quel punto «si apre il dibattito». Come la spostiamo, chi lo fa? La alziamo, la trasciniamo, e quali conseguenze può avere l'una o l'altra azione? Facciamo un sondaggio. Naturalmente la sedia resta lì.

«Chiaro e tondo» [redacted] ha un grande ascolto, poco più di due milioni l'altra sera. Neanche gli studenti con i loro genitori e gli insegnanti si sono sentiti di seguire il [redacted] era fatto bene, completo, per quanto lo può [redacted] un programma televisivo. Evidente[redacted] il tema impegnativo, trattato con la formula fin troppo collaudata del dibattito in studio + servizi + [redacted]llegamenti, [redacted] riuscito ad attirare neppure i ragazzi coinvolti, abituati a video-ritmi ben [redacted]versi. E poi su Canale 5 c'erano le papere [redacted] «Paperissima»: irresistibili per 7 milioni 733 mila persone.

**Alessandra Comazzi**

I FILM DI OGGI IN TV

# Due capitani e una donna

Fred Mac Murray (foto) è uno dei «Due capitani», in onda alle 20,30 su Rete 4 [redacted]

**I DUE CAPITANI**
1955, alle 20,30, su Retequattro; dur. 100'

E' la Louisiana del 1803, fra gli indiani e le prime truppe americane indipendenti lanciate alla conquista del Paese che resta il vero protagonista di questa [redacted]a d'amore e [redacted] amicizia virile con Fred MacMurray e Charlton Heston. Due ufficiali vengono mandati dal presidente degli Stati Uniti, Jefferson ad esplorare la Louisiana da poco diventata territorio della [redacted] confederazione americana. Sono costretti ad affrontare molte avventure a contatto con alcune tribù di pellirosse. La spedizione è resa ancora più difficoltosa dal fatto che i due uomini amano la stessa donna. Film epico [redacted] bellissimi paesaggi.

**[redacted] 2 - LA VENDETTA**
1985, alle 20,30, [redacted] Italia [redacted]; d[redacted] 93'

E' il ritorno di Stallone in Vietnam. Condannato ai lavori forzati nel film precedente, Rambo torna in Asia per ritrovare i prigionieri americani e liberarli. E' il colonnello Trautman [redacted] offrigli l'occasione di anticipare la sua uscita dal carcere in cambio [redacted] questa missione «impossibile». [redacted] Vietnam oltre che con i nemici dagli occhi a mandorla Rambo dovrà fare i conti con alcuni politicanti americani che cercano in tutti i modi di sabotare la missione. Succederà un cataclisma.

**[redacted]**
1985, alle 20,30, su [redacted]re; dur. 115'

Avventura per grandi e piccini. Dopo avere trovato in soffitta [redacted] mappa spagnola del XVII secolo, una banda di [redacted] penetra nel sottosuolo di uno chalet malfamato. Trovano un [redacted] do [redacted] e cunicoli bui. Affronteranno di tutto: trappole, trabocchetti e grossi pipistrelli e anche una donna cattiva con i suoi figli, prima [redacted] conquistare un tesoro.

**ALL THAT JAZZ**
1979, alle 22,30, su Retequattro; dur. 101'

Diretto [redacted] Bob Fosse, era [redacted] candidato a 9 Oscar e ne [redacted] guadagnati 4, per il montaggio, la scenografia, i costumi, l'adattamento musicale. Interpretato da Roy Scheider e Jessica Lange, «All That Jazz» [redacted] significa [redacted] potrebbe sembrare «Tutto quel jazz» ma tutto il luccichio e la confusione e i tormenti che ci sono nel mondo dello spettacolo. Tre sequenze magistrali nell'opera di Fosse: all'inizio quando il regista [redacted]reografo sceglie il suo corpo di ballo tra un reggimento di candidati. La crudeltà della scrittura non [redacted] mai stata illustrata così attentamente. Un'altra [redacted] nel [redacted]: un balletto moderno e scatenato. La terza, un tenerissimo dialogo fra padre e figlia, condotto ballando.

**IL DITTATORE**
1940, alle 16,30, [redacted] Raitre; dur. [redacted]'

Di Charlie Chaplin, uno dei più grandi film della storia del cinema. Un piccolo barbiere ebreo di una cittadina tedesca somiglia moltissimo al [redacted]tatore che ha dato [redacted] via ad una campagna razzi[redacted]. Al pover'uomo ne capitano di tutti i colori [redacted] sfruttando la somiglianza si toglie anche qualche bella soddisfazione.

ANTENNA

**OGGI**

Raiuno manda in onda alle due e mezzo [redacted] notte la *Partitissima* del '67 con Alberto Lupo, Franchi e Ingrassia (Dalidà che gioca stanotte, poi vincerà il torneo), e *Misteri* la storia di un'antiquaria che sentiva le voci e alla fine fu trovata morta (Raidue, ore 21), e *Caro Diario*, un padre che ha visto la trasmissione dall'Iran e grazie a questo s'è sentito finalmente in dovere [redacted] telefonare alla figlia. A [redacted] *Domenica* Gabriella Carlucci «elastica» si butta da 65 metri con l'istruttore dietro lo Studio 11 a Cologno Monzese.

**[redacted]**
Come le venne in mente, [redacted] [redacted]vallo per la Rai? «Mi [redacted]evano colpito, in Argentina, attraversando [redacted] pampas, quei meravigliosi elementi della natura che sono i cavalli, anche quando soffrono e muoiono. Così pensai di scolpirne uno in tutta la sua elevata, estrema tensione. Ma [redacted] [redacted] sarei [redacted] immaginato che i suoi attributi sarebbero serviti da attaccapanni per i cartelli di protesta delle manifestazioni sotto [redacted] palazzo». Che animale scolpirebbe oggi, [redacted] le ricapitasse l'occasione? «Un cammello». Le due gobbe rappresenterebbero la Rai e Fininvest? «No, no. E' che il cammello è il [redacted] migliore per andare nel deserto» (Francesco Messina a Pietro M. Trivelli del «Messaggero»).

**[redacted]**
Antonella Elia ha un pastore di nome Puck, Maria De Filippi ne ha due di nome Duca e Liù.

**MARINI**
Complessivamente la tp [redacted] investito [redacted] Valeria Marini (tra spot, affissioni, ecc.) 10 miliardi.

**[redacted]**

Uno che crede ai poteri [redacted] Giucas Casella è il nonno dei tre fratellini Brigida, rapiti dal padre e mai più ritrovati. Costui, di nome [redacted] Armando Brigida, avrebbe chiesto a Casella di ipnotizzare Tullio Brigida (il padre) e di farlo parlare. A *Chi l'ha visto?* la [redacted] dei piccoli, Stefania Adami, aveva avuto un'idea simile (ipnotizzare il padre per farlo parlare). Casella è abbastanza attratto dai fatti [redacted] cronaca, anche [redacted] non ci si è [redacted] cimentato, prima [redacted]'estate dichiarò che avrebbe volentieri ipnotizzato Pacciani (lui era in ogni caso innocentista).

**[redacted]**

Ippoliti ha annunciato che si prepara a reclutare comici di destra, adoperando per questo scopo lo *Spazio* del mercoledì. [redacted] bando di concorso di Ippoliti dice che tutti possono aspirare alla qualifica di «comico [redacted] destra», per ottenerla sarà però necessario superare innanzi tutto un provino relativo alla connotazione «destra». *Provino* semplicissimo, si tratterà di rispondere a domande del tipo: come considera l'immigrazione dal Terzo Mondo?, quale importanza dà al ruolo della famiglia?, eccetera. Coloro che si riveleranno di destra, potranno poi cimentarsi [redacted] comici e partecipare ai [redacted]rietà che [redacted] stesso Ippoliti manderà in onda a Natale. L'esame politico, invece, verrà mostrato nella puntata del 14 dicembre.

**Giorgio [redacted]**

Foto: G. Carlucci, Casella, Ippoliti

## I PROGRAMMI DI OGGI [redacted]

### RAIUNO

MATTINO E POMERIGGIO

Telegiornale: 13,30 (1348); TG (97-182); 20 (723); 0,15 (654940)
6 — **Euronews.** [redacted] (6403100)
6,45 **Il mondo di Quark,** di Piero Angela (4086958)
7,30 **Aspetta la banda!**
— — **Pixie e Dixie,** cartoni
— — **Le avventure del bosco piccolo,** cartoni (8926)
8 — **L'albero azzurro** (2805)
8,30 **La banda dello Zecchino**
— — **Winnie Puh,** cartoni
— — **Remi** (7576433)
10 — **Linea verde. Orizzonti** (7814-966)
10,55 **Santa Messa.** Dalla santuario di Concesa a Trezzo sull'Adda (Milano). Regia di [redacted] Belazzi (3376181)
11,55 **Parola e vita: le notizie,** attualità (5116029)
12,15 **Linea verde,** attualità (6222075)
14 — **Domenica In,** varietà con Mara Venier, Stefano Masciarelli, Gian Piero Galeazzi, [redacted] Antonio Mazzi, Massimo Modugno, Irene Fargo, Giucas Casella. 1ª parte. (6650100)
[redacted] **Cambio di campo,** sport (5645-346)

SERA

[redacted] **Solo per i finali,** sport (357926)
18,10 [redacted] **minuto con** [redacted] (57162)
18,40 [redacted] **In.** [redacted] parte (9581-556)
20,30 **Tg1 - Sport** (38346)
20,40 **Italian Restaurant,** telefilm. *Al [redacted] si comanda.* Con [redacted] Proietti, Nancy Brilli, Guled Mohamed (1304162)
21,45 **Speciale [redacted] ammini[redacted].** Con Bruno Vespa (63-82467)
23,15 **La [redacted] sportiva,** sport (6988276)
0,35 **Tgr - Mediterraneo** [redacted]
1,05 **Sottovoce.** Con Gigi Marzullo (5666765)
1,20 [redacted] **pietra [redacted] luna,** sceneggiato. Con [redacted] Ciangottini, Aldo Reggiani, Andrea Checchi. Regia di Anton Giulio Majano (56-62766)
[redacted] **Partitissima,** varietà con Alberto Lupo, Dalila, [redacted] Vanoni, Patty Pravo (9978501)
4 — **Tg** (3005105)
4,05 **Doc [redacted] Club** (4010263)
4,30 **Diplomi universitari a [redacted]za.** Reti di calcolatori (24ª [redacted]ne), [redacted] di dati (1ª [redacted] (34-664056)

### RAIDUE

[redacted]

Telegiornale: 7 (7181); 7,30 (7566); [redacted] (6297); 8,30 (5758); 9 (6467); 9,30 (3345); 10 (77029); 13 (56-855); 19,45 (641549); 23 (26510)
[redacted] **Videocomic,** varietà (2691988)
8,55 **In famiglia,** varietà con [redacted] Perego, Massimo Giletti (1ª par[redacted] (15170365)
10,05 [redacted] **Disney**
**Il [redacted] di mele di Paperino**
**Cip e Ciop agenti speciali all'attacco,** *Il gorilla dei miei sogni* (65780520)
10,40 **Che fine [redacted] fatto Carmen Sandiego?,** quiz
**Paperino e il diavolo** (6185-471)
11,20 **Disney** [redacted] (6534617)
11,30 **Blossom,** telefilm, *Una [redacted]* (6910)
12 — **In famiglia** (79297)
13,40 **Mixer - Caro diario** (1565655)
14,50 **Quando ridere [redacted] ridere,** (2151029)
15,40 [redacted] **antenati,** cartoni (7314568)
16,30 **Domenica Disney - Bonkers** (55297)
16,35 **Cartoni Bonkers** (3581657)
17 — **Cartoni Duck Tales,** c[redacted]. *La febbre dell'oro* (30891)

[redacted]

17,25 **Tigre in agguato.** Di Norman Tokar (Usa, '63). Con [redacted] Keith, Vera Miles, Pamela Franklin, Sabu. (5561723)
19 — **Calcio - [redacted] di una partita di serie A** (52297)
20 — **Domenica sprint** [redacted]
21 — **Misteri,** attualità (27549)
21,55 **Tg2 speciale ballottaggio** (1562907)
22,10 **Uomini,** regia [redacted] Raoul [redacted] (1735549)
[redacted] **Protestantesimo,** attualità (73-11839)
0,05 **Sci [redacted] mondo,** [redacted] gigante femminile. Da Vail (Usa). Sintesi. **Tennis. Russia-Svezia,** Coppa Davis. Finale (8213037)
1,15 **Il mistero di campigli,** documenti (5332940)
2,15 **Riccardo Cocciante,** musicale (2786698)
2,35 **Sanremo compilation** (3364-0327)
3 — **Diplomi universitari a distanza:** Informatica - Matematica - Chimica - Elettronica (752347-47)
3,30 **Le comiche** (37174066)

### RAITRE

[redacted]

Telegiornale: 14 (67094); 19 (907); 19,30 (84610); 22,30 (79758); 0,10 (3107672)
8,45 **Fuori orario,** [redacted] (4513433)
9 — **Omaggio a Goffredo Petrassi,** musicale (4060592)
10,05 **Schegge,** documenti (3593639)
10,20 **Sci. Coppa [redacted] mondo,** supergigante maschile. Dalla Val d'Isère (Francia) (6201384)
11,45 **Italia-Germania 4-3,** film [redacted] di Andrea [redacted] (Italia, '90) con Fabrizio Bentivoglio (2483758)
13,15 **Motor Show,** da Bologna (99-17907)
14,25 **Quelli [redacted] il calcio,** sport (96-094346)
16,30 **Il grande dittatore,** film [redacted]media di Charlie Chaplin (Usa, '40), con Charlie Chaplin, Paulette Goddard, Jack [redacted] (45-28094)
18,45 **Domenica gol,** sport

[redacted]

18,45 **Tgr - Sport** (632988)
[redacted] **Blob soup,** varietà (550639)
20,30 **I Goonies,** film [redacted] di Richard Donner (Usa, '85), [redacted] Sean Astin, Josh Brolin (84278)
22,45 **Speciale ballottaggio** (7567-58)
0,50 **Werther,** film drammatico [redacted] Ophuls (Francia '38), con Annie Vernay (in versione originale con sottotitoli) (5570785)
2,15 **Grandi mostre** (9486673)
2,20 **Jazz concerto** (8754550)
2,45 **La [redacted] dell'amore,** film drammatico (Italia, '30), con [redacted] Pola (6425591)
4,05 **L'Italia [redacted] rotta,** film comico (Italia, '76), con Enrico Montesano (5447106)
[redacted] **Jazz concerto,** musicale (3359-259)
[redacted] **Tg3 - Notte/Edicola** (371515-82)

### CANALE 5

[redacted]

Tg5: 13 (71452); [redacted] (7471); 24 (19327)
8,30 **Tg5 - [redacted] pagine,** attualità (2462029)
9 — **Le frontiere dello spirito,** attualità a cura di monsignor Gianfranco Ravasi e Maria Cecilia Sangiorgi (6079610)
[redacted] **5 continenti,** documenti (5215-471)
10,30 [redacted] **compagnia [redacted] viaggiato[redacted]** attualità con Licia Colò. Regia di Giancarlo Valenti (9371-[redacted])
12 — **I Simpson,** cartoni. *Il quartetto vocale di Homer* (7432)
12,30 **Superclassifica show,** musicale [redacted] Maurizio Seymandi (1094)
13,45 **S[redacted] domenica,** [redacted] Gerry Scotti, [redacted] Carlucci. Regia [redacted] Beppe Recchia (4227-6297)
[redacted] **Nonno Felice,** telefilm. *Sotto il vestito nonno,* [redacted] Gino Bramieri, Franco Oppini, Paola Onofri (45839)
[redacted] **Buona domenica sera,** varietà. Regia [redacted] Beppe Recchia (8903181)

[redacted]

[redacted] **Stranamore,** varietà con Alberto Castagna. Regia [redacted] Stefano Vicario (7ª puntata) (40346)
[redacted] **Rotocalco,** attualità a cura di Enrico Mentana (3278)
23 — **Nonsolomoda,** attualità [redacted] Fa[redacted] Pasquero (9617)
23,30 [redacted] **volume,** attualità con Daria Bignardi, Davide Rondino (6988)
[redacted] **Primo amore,** film drammatico di [redacted] Camerini (Italia, '58), [redacted] Carla Gravina, Lorella De Luca, Geronimo Meynier, Raf Mattioli (8052853)
2 — **Sgarbi** [redacted] attualità (7827835)
2,30 **Nonsolomoda,** attualità a cura di Fabrizio Pasquero (6077196)
3 — **Tg 5 - Edicola,** con Paolo Mizio (5627655)
[redacted] **Anteprima,** attualità (2477132)
4 — **Tg 5 - Edicola** (1027691)
[redacted] **Rotocalco,** attualità (1849143)
5 — **Tg 5 - Edicola** (1840672)
5,30 **A tutto volume,** attualità (1850-259)
6 — **Tg 5 - Edicola** (21381106)

### ITALIA 1

[redacted]

Studio Aperto: 12,25 (1955756); 14 (4161); 19,30 (6100)
6,30 **Scrivete a Bim Bum Bam,** cartoni (78212181)
10,25 **Hazzard,** *Legami [redacted] sangue,* telefilm con Sorrell Booke, Christine Bach (9327094)
11,25 **Wrestling Superstars,** [redacted] (1453756)
12,30 **Adam 12,** telefilm, [redacted] Ethan Wayne (9636)
13 — **Guida al campionato,** sport con Sandro Piccinini (48839)
14,30 **Robocop,** *Un compagno del passato,* telefilm [redacted] Richard Eden, Andrea Roth (43384)
15,30 [redacted] **Man,** *Boomerang,* telefilm [redacted] Bud Spencer (568075)

[redacted]

17,30 [redacted] **e Manhattan,** film avventura [redacted] Michael Schultz (Usa, '89), [redacted] Tony Curtis, Joe Lara, Kim Crosby, Jan-Michael Vincent (588639)
20 — **Benny Hill Show,** varietà (82-655)
[redacted] **Rambo [redacted] - La vendetta,** film guerra con Sylvester Stallone, Richard Crenna, Charles Napier (56045433)
22,30 [redacted]**ssing,** [redacted] Raimondo Vianello, Antonella [redacted] (6985-[redacted])
23,45 **Mai [redacted] gol-Pillole,** sport [redacted] la Gialappa's [redacted] (5156433)
24 — **Studio sport** (94327)
0,40 **4 marmittoni alle grandi me-[redacted]** film commedia (Italia, '74), con Lino Banfi (9543018)
2,40 **Paulo Roberto Cotechino centravanti [redacted] [redacted]amento,** film commedia (Italia, '83), [redacted] Alvaro Vitali (8284582)
4,30 **Hazzard,** telefilm (3424124)
5,30 **Benny Hill Show,** varietà (7797-5037)

### RETE 4

[redacted]

Tg4: 11,55 (3135297); 13,30 (7364); [redacted] (52558); 23,40 (7251549)
7,30 [redacted] film commedia (Usa, '47), di Frank Borzage, con Don Ameche, Catherine McLeod (6242981)
[redacted] **Family Express,** [redacted]dia (Svizzera, '90), di George N. Hayek, con Peter Fonda, Victoria Vera, 1ª tv (2751655)
10,45 [redacted]**ica [redacted] concerto,** musicale (1840345)
12 — **Medicine a confronto,** attualità (904592)
14 — [redacted]**ck** [redacted] telefilm *Il mastino di Maskerville* (212384)
16 — **Christine Cromwell,** [redacted] Jacqueline Smith (37013)
17,30 **Tre cuori in affitto,** *Due gocce d'alcol,* telefilm (3926)

[redacted]

18 — **Il ritorno [redacted] Colombo,** *Nuoce gravemente alla salute,* telefilm (19891)
20,30 **I due capitani,** film avventura [redacted] Fred MacMurray, Donna Reed, Charlton Heston (75520)
22,30 I bellissimi **All [redacted] Jazz,** film drammatico di [redacted] Fosse (Usa, '79), con Roy Scheider, Jessica Lange (8552033)
1,15 **Rassegna stampa** (8802796)
[redacted] **Family Express,** film [redacted]dia (Francia, '90), [redacted] Peter Fonda, Victoria Vera (39514230)
2,50 **Tre cuori [redacted] affitto,** *Due gocce d'alcol,* telefilm (1332389)
3,20 **Top** [redacted], *Attenti a quell'auto,* telefilm (6119768)
4,10 **Love boat,** telefilm (4953292)
5 — **Rassegna stampa** (6519143)
5,10 **Mannix,** telefilm (51421259)

### [redacted]

**RADIOUNO:** Gr. 6; 7; 8; 9; 10; 10,30; 11; 11,30; 12; 12,30; 13; 14; 15; 15,30; 16; 17; 17,30; 18; 18,30; 19; 22; 22,30; 23; 24; 2; 4; 5; 5,30.
**6,55** Onda verde; **7** Oroscopo; **7,20** Culto evangelico; **7,55** Onda verde; **8,30** Ambiente, agricoltura, alimentazione; **9,10** Mondo cattolico; **9,30** Santa Messa; **12,50** Uomini e camion; **12,55** Onda verde; **14,20** Tutto il calcio minuto per minuto; **18,20** Tuttobasket; **19,05** Onda verde; **19,30** Ascolta, si fa sera; **20,25** Calcio. Sampdoria-Genoa. Posticipo serie A.
**RADIODUE:** Gr. 6,30; 7,30; 8,30; 12,30; 19,30; 22,10.
**6** Il buongiorno; **7,25** Onda verde; **8,05** Oggi è domenica; **8,25** Onda verde; **9** La Bibbia; **9,20** Onda verde; **9,25** Radicchio; **10,05** Garinei e Giovannini story; **11,00** Magic moments; **11,20** Onda verde; **11,25** Le interviste impossibili; **11,55** Anteprima sport; **12,10** Gr Regione; **12,25** Onda verde; **12,50** Dischi caldi; **13,25** Sanremo: una leggenda in forma di canzone; **14,20** Tutto il calcio minuto per minuto; **16,30** Domenica sport; **17,30** T[redacted] a casa; **18,40** Pallavolo; **19,25** Onda verde; **20,15** Pallavolo.
**RADIOTRE:** Gr. 8,45; 18,30.
**6** Ouverture; **7,30** Prima pagina; **8,30** Il vizio di leggere; **8,35** Onda verde; **9** Tra le quinte; **10** Scaffale; **10,30** Concerto Telecom Italia 1994-'95; **12** Uomini e profeti; **12,55** Segue dalla prima; **13,20** A proposito di Broadway; **14,05** Musica oggi; **17** Onda su onda; **17,30** Concerto Doc.; **19,30** Esercizi di radio; **20,30** Radiotresuite; **20,45** Concerto sinfonico diretto da A. Katz. Pianista M. Alexejev. Al termine: Oltre il sipario.

### TMC [redacted]

Telegiornale: 14 (22433); 19,30 (2926); [redacted] (172181); 22,30 (55276)
7 — **Euronews** (5827018)
8,30 **He Man,** cartoni (1920)
9 — [redacted] **speciale** [redacted] **disastro in licenza,** telefilm. *Al re con amore* (2ª parte) (8549)
9,30 **Devil,** cartoni (7253287)
[redacted] **Sci coppa mondo,** slalom spec. masch. (6290384)
11 — **Qua la zampa,** telefilm (1013)
11,30 **Strike - La pesca in tv** (r) (4100)
12 — **Angelus,** benedizione di Papa Giovanni Paolo II (84-639)
12,15 **Verde** [redacted]
12,50 **Sci coppa [redacted] mondo,** (9325471)
14,10 **La spia dal cappello verde,** [redacted] (9437471)
[redacted] — **Il [redacted] padre,** film (1577549)
17,20 [redacted] **alla deriva.** (5472802)
19,25 **Sci: slalom femminile** (4685810)
20 — **Galagoal** (70610)
21,10 [redacted] (5456152)
22,30 **Elezioni** (0)
0,30 **Moonlighting,** film, con Jeramy Irons (7986747)

### TELE +1 [redacted]

15 — **Il [redacted] gentiluomo** (387617)
17 — **La morte ti fa bella,** film (608433)
19 — **Puerto escondido,** film (595549)
21 — **Chinatown,** film (2247384)
23,10 **La lunga [redacted]** film (5701452)

### TELE +3

19 — **Canzone dell'amore**
23,15 Fausto Gaipal **Nemico pubblico,** film (728026-86)

### TELE +2

14 — **Offshore: Campionato mondiale** (761520)
15 — **Rugby: Francia-Italia** (637810)
16,30 **Windsurf** (963891)
17 — **Tennis: Speciale Grand Slamp Cup** (964520)
17,30 **Volley: Campionato Italiano: Alpitour Cuneo-Carlparma** (607704)
[redacted] **Trans World Sport** (1613-46)
20 — **Telesport - Prepartita** (264487)
20,30 **Calcio serie A: Sampdoria-Genoa** (31072723)

### VIDEOMUSIC

13,30 **Roxy bar Planet,** special (655549)
17,30 [redacted] **Mountain,** special (798029)
[redacted] — **The Hard Rock Concert** (64570073)
22 — **Jazz X** (699917)
[redacted] (48476297)

### RETE A [redacted]

Tg: 19,30; 20,30; 21,30
20 — **Shopping Club** (2520)
21 — **Shopping Club** (68635)
22 — **Shopping Club** (155834-71)

### GUIDA A SHOWVIEW

Per registrare il Vostro Programma TV preferito digitate i Numeri **ShowView**, stampati accanto [redacted] programma che [redacted] registrare, sul programmatore ShowView. Lasciate l'unità ShowView [redacted] Vostro videoregi[redacted] ed il programma verrà automaticamente registrato all'ora indicata. [redacted] ulteriori informazioni chiamate il nostro [redacted] assistenza (02) [redacted].
**Dicitura del Copyright**
ShowView è un marchio utilizzato dalla Gemstar Development Corporation. 1993 - Gemstar Development Corp. Tutti i diritti sono riservati.
**[redacted] DI SHOWVIEW**
[redacted] **1**; [redacted] **2**; Rai3 **3**; Rete4 **4**; Canale5 **5**; Italia1 **6**, Montecarlo **7**; Rete A **8**; Videomusic **9**; Tele+1 **13**; Tele+2 **14**; Tele+3 **15**; Svizzera **16**.

IL WEEKEND RAI SVEGLIA L'INTERESSE DI TUTTA LA FAMIGLIA.
(E fa riposare il telecomando.)
RAI RADIOTELEVISIONE ITALIANA

PERLA

SCULPTURE

*Purezza di forme, armonia di proporzioni, naturalità.*
*Il nuovo reggiseno La Perla.*

## LAVORO OFFERTE

### LAVORI VARI E PART TIME

**GICA** selezione animatori, istruttori sportivi, mini club per stagione estiva 1995. Tel 011 580 668.

### AGENTI E [redacted]

**A. IMMOBILIARE** ricerca dattili acquisitori per potenziamento proprio organico con esperienza nel settore per Torino e provincia. Fisso più provvigione. Scrivere Publikompass 2111 - 10100 Torino.

**AGENTI IMMOBILIARI**
Franco Casado immobili ricerca per ulteriore ampliamento agenti con patente. Appuntamento riservato tel 331 432.

[redacted] Generale di Società di Servizi a carattere nazionale senza concorrenza, collocamento presso artigiani, liberi professionisti, negozi, ricerca per Torino e provincia 5 validi [redacted] tempo pieno. Offresi: guadagno medio [redacted] L. 60/70 milioni annui. Richiedonsi: costanza, grinta, determinazione, possibilità reale di carriera a breve termine. Esamersi senza requisiti richiesti. Tel 011 503 763. Ore ufficio.

**CANCELL**[redacted] forniture per uffici [redacted] zona di Torino ricerca venditori o venditrici. Portafoglio clientela, fisso più provvigioni. Tel. 447.4337 - 447.5796.

**GICA** cerca per azienda cosmetica venditori [redacted] veramente motivati, automuniti [redacted] anni per zona Torino/Asti. Telefonare 011 504 317 - signorina Paola.

**RICERCASI** diplomate attitudini commerciali anche primo impiego con auto per ai tutta immobiliare. TC 473 0580.

**SOCIETA'** operante nel settore cosmetico cerca agenti alto rimborso spese, provvigioni. Telefonare allo 049 - 880 5008 - 049 885 411.

## LAVORO DOMANDE

### OPERAI AUTISTI [redacted]

**STRUMENTISTA,** 1° grado vapori esperienza in idraulica, informatica applicata, pneumatica. [redacted] impiego anche [redacted] responsabilità. Tel 309 8502.

### PERSONALE PUBBLICI ESERCIZI

**STILISTA,** 21enne, con conoscenza taglio e cucito, modellista, piccola esperienza come commessa, cerca lavoro serio anche part-time, automunita. Tel 242 3504.

**24ENNE,** 5 anni di esperienza commessa, cerca qualsiasi lavoro purché serio. Tel. 067.0264.

### IMPIEGATI

**A.A.A. SEGRETARIA,** dattilografa con esperienza, 39enne, referenziata offresi anche part-time. Tel. 262.3075.

**ADDETTA** invio ufficio 20 [redacted] di esperienza libera subito offresi part time/full time. Tel. 011 385 0595.

**ELETTRONICO** programmatore PLC CN, Comau con esperienza messa in funzione vaglia offerte di lavoro. Scrivere: Publikompass 8835 - 10100 Torino.

**INGEGNERE** meccanico 40enne, 12 anni imprenditore valuta proposte conduttore Motore (Iso 9000). Tel. [redacted] 397.622.

**PERITO** elettronico 22 anni serio referenziato volenteroso cerca lavoro anche operaio. Tel. 011 660 6885.

**RAGIONIERA,** 26enne esperienza pluriennale cerca nuova prospettiva lavoro [redacted] contabile/amministrativo. [redacted] 216.5667.

**RAGIONIERE** pluriennale contabilità generale offresi anche part-time Torino Nord Venaria Borgaro [redacted]otto Lanti. Tel. 920.9500.

### PERSONALE DOMESTICO BABY SITTER

**PENSIONATA** piemontese offresi assistenza oppure domestica fissa a signora sola. Tel. 0184 280.165.

**SIGNORA** cerca lavoro come collaboratrice domestica o stiratrice 5-6 ore giornaliere. Telefonare 605.2481 due pasti serali.

### PRESTAZIONI CONSULENZE

**LAVORI** ufficio svolgo con partita iva presso ditta o mio domicilio. Telefonare 011 470 2652.

## IMMOBILIARE VENDITA

### TORINO CITTA'

**A.A. ADIACENTE** [redacted] litro Mosca stessa casa d'epoca ristrutturato mq 35 e mq 105 ottimamente rifiniti. Sanila 437.5698.

**A.A. AFFARE** corso Peschiera d'epoca ristrutturato signorile 80 mq L. 180 milioni. Casapiemonte sede 318.2525.

**A.A. CENTRO** via S. Massimo/corso Vittorio 1° piano salone 3 camere cucina bagno L. 285 milioni. [redacted] 899.2210.

**A.A. C**[redacted] Tassoni signorile prestigioso sala 2 camere cucina servizi L. 325 milioni. Casapiemonte 318.2525.

**A.A. LARGO** Palermo signorile [redacted] 2 camere cucina bagno L. 210 milioni Casapiemonte 8[redacted].3638.

**A.A. PRECOLLINA** Borromini affarone 2 [redacted] cucinino bagno L. 159 milioni. Casapiemonte 819.3530.

**A.A.** [redacted] affare 2 [redacted] tinello [redacted] L. 150 milioni. Casapiemonte sede 318.2525.

**A.A. VIA** Tenivelli [redacted] 3 camere cucina biservizi [redacted] auto. Tel 517.6944.

**A.** [redacted] piazza Gran Madre in splendida posizione elegante appartamento mq 170 box. Europaauto 393.861.

**A. ATTICO** L. 220 milioni salonoino [redacted] tinello cucinino bagno panoramico presso corso Traiano. Studio Mina 329.3131.

**A. CASA&CASE** 562.3910 corso Sebastopoli panoramico recente salone 3 camere cucina biservizi bingressi mq 150 box.

**A. CASA&CASE** 562.3916 S. Rita libero ristrutturato luminoso 2 camere tinello cucinino servizi ingresso mq 80.

**A. CORSO** Marconi adiacente libero ben ristrutturato salone camera cucinotta bagno L. 140 milioni. Tel. 568.3885.

**A. CORSO** Monte Cucco [redacted] ristrutturato ingresso 3 camere cucina servizi [redacted] L. 300 milioni. Agenzia 433 1414.

**A. PARCO RUFFINI** (adiacenze) signorile piano 7° salone 3 camere cucina biservizi mansarda collegabile. Elle Bi 746 641.

**A. PASTORE** corso Turati pressi libero signorile piano alto sala 2 camere cucina servizi L. 330 milioni. Tel. 434.0021.

**A. PASTORE** [redacted] Unione Sovietica [redacted] panoramico recente camera cucina bagno L. 120 milioni. Tel. 434.0021.

[redacted] via Gorizia pressi libero ingresso camera tinello cucinino bagno L. [redacted] Tel. 434 [redacted]

**A.** [redacted] via Guido Reni [redacted] panoramico [redacted] 3 camere tinello cucinotta bagno mq 95 L. 215 milioni. Tel. 434.0021.

**A. PASTORE** [redacted] Lessona pressi in bella casa d'epoca libero camera [redacted] bagno L. 72 milioni. Tel. 434.0021.

**A. PASTORE** via Servais libero prestigioso in palazzina con parco salone 3 [redacted] cucina biservizi. Tel. 434.0021.

[redacted] **PIAZZA** Derna [redacted] signorile salone 3 camere cucina biservizi panoramico L. 350 milioni. Studio Delfrino 857.[redacted]

**A. POZZO STR**[redacted] via [redacted] signorile ingresso salone 3 camere cucina biservizi 3 arie box. Nordedil 561.2780.

**A. SAN CARLO** 542.782 Giardini Cavour bilocali da ristrutturare L. 75 [redacted] bella casa.

**A**[redacted] 542.782 libero corso Palermo 3 camere cucina 2 bagni [redacted] L. 175 milioni dilazi[redacted]

**A. SAN CARLO** 542.782 Lungo Po libero da ristrutturare 3 camere tinello [redacted] L. 240 milioni.

**A. SAN CARLO** 542.782 Martinetto via Gardoncini signorile salone 2 camere cucina biservizi bingressi.

[redacted] **CARLO** 542.782 piazza Vittorio libero soggiorno angolo cottura camera bagno perfetto L. 115 milioni.

**A. SAN CARLO** 542.782 via Tunisi ottimamente ristrutturato ingresso 2 camere cucina bagno ascensore 2 arie.

**A. SERIM** 562.9801 libero Centro Europa via Cimabue signorile piano 8° salone sala 2 camere cucina 2 bagni box.

**A. SERIM** 562.9801 libero corso Corsica piano 4° ampio 3 camere cucina bagno cantina posto auto L. 190 milioni.

**A. SERIM** 562.9801 libero corso Francia (Tesoriera) ristrutturato 3 camere cucina bagno termoautonomo. Box.

**A. SERIM** 562.9801 libero via Boston quasi corso Siracusa ampio 3 camere cucina bagno piano 4°. Posto auto.

**A. SERIM** 562.9801 libero via Buenos Aires signorile ampio 2 camere tinello cucinino bagno. Volendo box doppio.

**A. SERIM** 562.9801 libero via Gambasca quasi corso Ferrucci in palazzina nuova signorile alloggio mq 100. Box.

**A. SERIM** 562.9801 libero via Monte Cengio (Nizzitori) in complesso signorile del 1988, 2 camere cucina bagno.

**A. SERIM** 562.9801 libero via Principe Tommaso quasi corso Vittorio ampio 3 camere cucina bagno L. 218 milioni.

**A. SERIM** 562.9801 libero via Servais signorile salone camera cucina 2 bagni più mansarda 4 vani bagno. Box.

**A. SERIM** 562.9801 libero via S. Secondo angolo via Montevecchio signorile salone 4 camere cucina servizi.

**A. S. RITA** libero ingresso 2 camere tinello cucinino bagno 2 arie termoascensore. [redacted]1.2760.

**A. S. RITA** signorile ingresso salone 2 camere tinello cucinino biservizi 2 arie termoascensore. Nordedil 561.2760.

**A. VIA** Cigna [redacted] signorile [redacted] camere studio cucina biservizi bingressi L. 330 milioni. Elle Bi 748.261.

**A. VIANELLI & C.** Centro via Rossini libero salonoino 2 camere cucina bagno ottimamente ristrutturato. Tel. 562.8613.

**A. VIANELLI & C.** Cit Turin libero 2 camere cucina servizio ottime condizioni possibilità mutuo permuta. Tel. 562.8613.

**A. VIANELLI & C.** Crocetta via Cassini libero 3 camere cucina bagno 4° piano ascensore L. 260 milioni. Tel. 562.8613.

**A. VIANELLI & C.** S. Rita via Tripoli libero recente salone 2 camere cucina biservizi box auto 4° piano. Tel. 562.8613.

**A. VIANELLI & C.** via Servais libero in palazzina salone 2 camere cucina bagno posto auto ottimo. Tel. 562.8613.

**A. 175.000.000** ristrutturato (Tesoriera) ingresso living autosoggiorno cucina [redacted] bagno 2 arie. 'La Borsa' 358.462.

**ABITARE** A. 501.880 Crocetta palazzina indipendente di 3 piani composta [redacted] salone cucina 2 camere biservizi termoautonomo box posto auto ristrutturato.

**ABITARE** 500.382 Cavoretto villa panoramica recente posizione prestigiosa 4000 mq parco. Trattative riservate.

**ABITARE** 500.382 corso Duca degli Abruzzi libero piano rialzato alloggio 4 vani e servizi adatto anche ufficio.

**ABITARE** 500.382 Crocetta via Da Verrazzano alloggio salone 3 camere cucina [redacted] servizi 4° piano mq [redacted] splendido.

**ABITARE** 500.382 via Cherubini libero 2 [redacted] soggiorno cucinino servizi 7° piano con ascensore bello stabile.

[redacted] 500.382 via Cibrario libero 4 vani servizi bella casa d'epoca 4° piano ascensore deliberato.

**ABITARE** 501.880 corso Potenza libero in bella palazzina salone 2 vani cucina doppi servizi L. 250 milioni.

**ABITARE** 501.880 corso Toscana stessa casa bilocale e trilocale occupati abbinabile a trilocale libero offerte.

**ABITARE** [redacted] via Fogliano libero 2 camere soggiorno cucina servizi in ristrutturazione vera occasione.

[redacted] 501.880 via Piana prestigioso appartamento di salone 3 [redacted] cucina 2 servizi trattative riservate.

**ABITAT** Parella palazzina anni '30 su 4 livelli cortiletto interno offers. Tel. 011 779.2085.

**ABITAT** piazza Rivoli pressi signorile salone 2 camere cucina doppi servizi 3 arie spazioso. Tel. 011 779 2085.

**ADIACENTE** corso Cosenza libero signorile piano rialzato salone 2 camere cucina 2 servizi box. Emmebi 349.0693.

**ADIACENTE** corso Sebastopoli ristrutturato ingresso 2 camere cucina bagno 2 arie termoascensore. Nordedil 561.2760.

**ADIACENTE** nuovo tribunale ingresso tinello cucinino bicamere bagno cantina 3° piano. Tel. 385.2060 - 0337 201.795.

**ADIACENTE** piazza S. Carlo living su soggiorno 3 camere cucinino bagno L. 265 milioni. Case & Design 568.1890.

**ADIACENTE** via De Sanctis signorile nuova costruzione mq 125 ottime rifiniture box doppio. Attico Saternì 505.909.

**ADIACENZE** corso S. Maurizio in prestigioso stabile antonelliano appartamenti liberi varia metratura totalmente ristrutturati. I.T.I. 319.2332.

**ADIACENZE** Parco [redacted] via S. Maria Mazzarello appartamento nuova costruzione di soggiorno 2 camere cucina doppi servizi e box auto. Prezzo molto interessante L. 250 milioni più mutuo L. 100 milioni. Edicasa 561.3535.

**ADIACENZE** Valentino prestigioso appartamento panoramico 3 arie mq 230 divisibili box doppio. Eppocasa 663.8512.

**A&D** Turin Park signorile ingresso salone 2 camere cucina biservizi posto auto parco tennis e piscina. Tel. 534.162.

**A&D** via Lessona ingresso living su soggiorno 2 camere bagno termoascensore ristrutturazione signorile. Tel. 534.162.

**AERONAUTICA** via Chambery stessa casa libero/occupati ampi 2 camere tinello cucinotto bagno mq 90 circa termo centrale [redacted]. Affaro 561.3040.

**AFFARE** camera tinello vuoto in bello stabile 2 arie ottima esposizione [redacted] Campidoglio L. 98 milioni. Tel. 562.7591.

**AFFARE** S. Rita via Barletta in bello stabile camera tinello vuoto ampia entrata ascensore L. 118 milioni. Tel. 562.7591.

**AFFITTASI** alloggi stessa casa varia metratura anche arredati uso transitorio zona piazza Castello. Edil Domus 562.8731.

**ALBERTO PARRI** 537.010 corso Francia/Telesio ampio 2 camere tinello cucinino servizi panoramicissimo.

**ALBERTO PARRI** 537.010 largo Re Umberto adiacenze molto signorile bingressi salone 3 camere cucina 3 servizi.

**ALLOGGIO** libero in Lungo Dora Voghera salone 3 camere cucinotta servizi L. 327 milioni. Edil Domus 562.0731.

**AMBROSIANO** piazza [redacted] mq 110 ristrutturato salone con camino cucinotta camera bagno. Tel. 589.8766.

**APPARTAMENTO** centrale stabile d'epoca ristrutturato salone cucina 2/3 camere terrazzo posto auto. Sogem 771.[redacted]

**APPARTAMENTO** libero rifinitissimo (in casa d'epoca - S. Salvario): soggiorno 3 camere cucina tutti i comforts 130 mq vendo o permuto Capello 838.568.

**AS.SERV.IM** libero adiacente piazza Guala 2 camere tinello cucinino ingresso bagno sig[redacted]9 2971.

**A SUPERGA**
**appartamenti soleggiatissimi in villa con parco, giardini e terrazzi, impresa vende. Tel. 011 473.[illegible]**

**ATTICO** angolare libero S. Rita via Tripoli camera tinello cucinotto terrazzo panoramico dilazioni. Tel. 433.3723.

**ATTICO** corso Vercelli casa recente 7° piano luminoso 70 mq terrazzo 40 mq occupato fine locazione. I.S.I. 776.7607.

**ATTICO** libero pressi corso Ferrucci soggiorno camera cucinotta bagno ristrutturato ascensore. Emmeduo 562.8487.

**ATTICO** libero via Sagra S. Michele soggiorno 2 camere tinello cucinino bagno terrazzo mq 25. Albaro 561 3040.

**ATTICO** Parella 1 camera tinello servizi no ascensore libero L. 115 milioni trattabili mutuo. Tel. Gattico 434.[redacted]

**AURORA** libero 2 camere cucina servizi 6° piano termoascensore L. 130 milioni dilazionabili. I.T.I. 319.2332.

[redacted]**A** vendo libero strada Albertoni [redacted] salone 3 camere [redacted] cucina biservizi lavernatta box doppio. Tel. 505.977.

**AVETTA** vende via Thiene villa primi del '900 composta da 3 alloggi giardino e box auto. Tel. 505.977.

**A 100** mt da corso Cairoli libero da ristrutturare 5 vani e servizi portineria ascensore vendo. Tel. 771.0686.

**BARRIERA MILANO** piazza Derna libero signorile salone living 2 camere cucina biservizi Valentino Casa 316.0181.

**BERTELLI** 568.3248 (via Palmieri su piazza Benefica) stupenda casa d'epoca panoramico salone pranzo 4 camere cucina 2 servizi totali mq 230 finiture pregio L. 890 milioni.

**BERTELLI** 568.3392 (corso Agnelli/via Filadelfia) libero 2 camere tinello cucinino servizi mq 90 L. 190 milioni.

**BERTELLI** 568.3392 (Corso Duca Abruzzi) [redacted] casa 2 alloggi [redacted] di mq 75, mq 90 L. 230 milioni e L. 260 milioni.

**BERTELLI** 568.3392 (corso Galileo Ferraris) signorile adatto uso abitazione e/o studio mq 180 portineria L. 650 milioni.

[redacted] 568.3392 (corso Monte Cucco) panoramico su 2 piani signorile salone 2 camere cucina 2 servizi piano mansardato mq 110 box triplo L. 750 milioni.

**BERTELLI** [redacted] (corso Peschiera/Montecucco) signorile panoramico salone 2 camere cucina 2 servizi box doppio.

**BERTELLI** 568.3392 (corso Racconigi) attico mq 100 circa con terrazzo panoramico di mq 40 ristrutturato L. 290 milioni.

**BERTELLI** 568.3392 (corso Tassoni) signorile piano alto in ottimo stabile appartamento luminoso mq 180 volendo box.

**BERTELLI** 568.3392 (corso Telesio) panoramico recente salone 3 camere tinello cucinino 2 servizi 2 ingressi L. 470 milioni.

**BERTELLI** 568.3392 (Crocetta) signorile soggiorno 3 camere cucinotta servizi totalmente ristrutturato portineria.

**BERTELLI** 568.3392 (piazza Adriano) signorile soggiorno 2 camere cucina 2 servizi portineria L. 390 milioni.

**BERTELLI** 568.3392 (S. Rita / via Gorizia) attico soggiorno 2 camere cucinotta servizi rimesso completamente a nuovo.

**BERTELLI** 568.3392 (Valentino corso Dante) salone 2 camere studio tinello cucinotta 2 servizi ottimo stato L. 380 milioni.

**BERTELLI** 568.3392 (via Filadelfia/via Acciarini) signorile salone 3 camere cucina 2 servizi box ottime rifiniture.

**BIMAR** Borgo signorile ingresso salone 2 camere cucina biservizi box mansarda recente mutui. Tel. 434.5758.

[redacted] Barriera Milano attico ingresso soggiorno cucina camera bagno terrazzo 45 mq natalo mutui. Tel. [redacted].5758.

**BIMAR** Centro libero ingresso su cucina camera bagno ristrutturato L. 65 milioni dilazionabili. Tel. 434.5758.

**BIMAR** Centro signorile bingressi salone cucina 3 camere biservizi triplo servizi cantina box auto. Tel. 434.5758.

**BIMAR** Cit Turin signorili [redacted] ingresso 2/3 [redacted] cucina bagno da L. 185 milioni dilazionabili. Tel. 434 5758.

**BIMAR** collinare signorile in villa soggiorno 2 camere cucina bagno mansarda con 2 camere bagno lavanderia box doppio giardino. Tel. 434.5758.

**BIMAR** Mirafiori Sud in stabile signorile 2/3/4 camere cucina servizio termoascensore mutui. Tel. 434.5758.

**BIMAR** pressi Mauriziano libero signorile salone 2 camere cucina biservizi panoramico. Tel. 434.5750.

**BIMAR** S. Rita panoramico ingresso sala camera tinello cucinino bagno cantina signorile libero. Tel. 434.5758.

**BIMAR** via S. Domenico stessa casa 1/2/3/4 camere salone cucina bagno liberi mutui permute. Tel. 434.5750.

**BIMAR** zona Aurora libero ingresso 2 camere cucina bagno ristrutturato mutui permute. Tel. 434 5758.

[redacted]
**In [redacted] completamente ristrutturato a nuovo 2 [redacted] cucina bagno. Gabetti vende. Tel. 57.67.**

**BORGO VITTORIA** ingresso [redacted] cucina bagno ascensore 3° piano ristrutturato L. 91 milioni. [redacted] 248.9500.

[redacted] in palazzina 1° e [redacted]mo piano privatamente ingresso 2 camere cucina servizi [redacted] mq. Tel. 254.858.

**CARASSO IMMOBILIARE** 385.7800 corso Dante pressi vuoto piano 4° ingresso camera tinello bagno.

**CARASSO IMMOBILIARE** 385.7800 corso Racconigi pressi ristrutturato vuoto ingresso camera tinello bagno.

**CASABIANCA** adiacente CTO panoramico ingresso salone cucina 3 camere doppi servizi cantina. Tel. 660.2252.

**CASABIANCA** corso Ciriè piano alto ingresso 2 camere tinello cucinino bagno soffitta L. 168 milioni. Tel. 660.2252.

**CASABIANCA** corso Montecucco ampio ingresso camera tinello cucinotto bagno ripostiglio cantina. Tel. 660.2252.

**CASABIANCA** corso Novara pressi stessa casa appartamenti 1/2/3 camere cucina bagno da L. 105 milioni. Tel. 660.2252.

**CASABIANCA** corso Racconigi pressi come nuovo alloggio di 2 camere cucina bagno cantina L. 140 milioni. Tel. 660.2252.

**CASAEUROPEA** 434.3437 corso Regina signorile ristrutturato salone 2 camere cucina biservizi piano alto occasione.

**CASAEUROPEA** 434.3437 corso Traiano ristrutturato camera tinello servizi piano alto termoascensore L. 125 milioni.

**CASAEUROPEA** 434.3437 via Cibrario casa d'epoca ristrutturata come nuovo 2 camere cucina bagno L. 168 milioni.

**CASA** in blocco da ristrutturare zona Bertolla con 3 alloggi basso fabbricato cortile giardino L. 600 milioni. Tel. [redacted].

**CASANETWORK**
S. Rita (via Baltimora) libero signorile panoramico piano alto ampio soggiorno 2 camere tinello cucinino bagno giardino portineria. Tel. 568.1312.

**CASANETWORK** 568.1312 corso Potenza libero ben ristrutturato camera tinello cucinino bagno 5° piano termoascensore L. 130 milioni con L. 15 milioni contanti.

**CASANETWORK** 568.1312 Parella libero ampio bella casa camera tinello cucinino bagno. L. 110 milioni dilazionabili.

**CASANETWORK** 568.1312 Parella locato contratto disdettato ampio camera tinello cucinino bagno termoascensore L. 99 milioni con L. 10 milioni contanti.

**CASANETWORK** 568.1312 S. Rita (corso Orbassano) libero panoramico in bella casa 2 camere cucina bagno balconi termoascensore L. 187 milioni dilazionabili.

[redacted] 568.1312 S. Salvario (corso Dante) libero ampio ben tenuto 3 camere cucina bagno termoascensore L. 215 milioni permute diretto mutuo casa.

**CASANETWORK** 568.1312 Vanchiglia libero bella casa salone 2 camere cucina biservizi termoascensore L. 325 milioni.

[redacted] libero salone 2 camere cucina doppi servizi ampio terrazzo box posto auto. La Ginevra 447.5651.

**CAVORETTO** villa a 2 [redacted] bella posizione terreno garage. [redacted] Immobiliare 562.2252.

**CAVOR**[redacted] villa libera indipendente recintata posizione soleggiata panoramica. La Ginevra 447.5651.

**CENISIA** via Frejus 100 libero 4° piano termoascensore 2 camere tinello cucinino bagno L. 175 milioni. Edicasa 561.3535.

**CENTRALE** in stabile d'epoca ingresso 8 camere cucina biservizi 2 arie da ristrutturare L. 310 milioni. Nordedil 561.2760.

[redacted] in [redacted] d'epoca 150 mq abitativi esposizione su 3 lati completamente ristrutturato. [redacted] 956.[redacted]

**CENTRALE** largo Vittorio Emanuele libero da rimodernare mq 125 L. 270 milioni. Consulcasa vende. Tel. 771.0228.

**CENTRALISSIMO** appartamento di mq 160 da ristrutturare in ottimo stabile con ascensore. Carlo Alberto tel. 561.1800.

[redacted] in prestigioso palazzo d'epoca 70 mq finemente arredato [redacted] lo reddito. La Margherita 923.5811.

**CENTRALISSIMO**
**via Amendola libero spazioso signorile 2 camere cucina doppi servizi. Gabetti vende. Tel. 57.67.**

[redacted] piano 9° ingresso soggiorno 2 camere cucina [redacted] Colonna 562.8677.

**CENTRO** via Garibaldi [redacted] palazzo Juvarra luminoso ammezzato mq 136 [redacted] 3 arie, soffitti a cassettoni. IC 521.3400.

**CENTRO** via Roma stabile signorile con portineria piano alto libero salone 4 camere cucina biservizi. Gedim 562.7568.

**CENTRO** via Rossini bilocale arredato finemente ristrutturato ascensore termoautonomo L. 140 milioni. Tel. 690.7510.

**CIT TURIN** ristrutturato salone 2 camere cucina biservizi più mansarda da ristrutturare. Rialto Immobiliare 562.2252.

**CIT TURIN** salone cucina 3 camere biservizi box casa epoca. Rialto Immobiliare 562.2252.

**CIT TURIN** via Talucchi in palazzina libero mq 330 anche uso ufficio giardino box L. 850 milioni. Salm 568.3283.

**COLLINA**
**Cavoretto ville mono/bifamiliari posizione splendida finiture a [redacted] consegna primavera '96. Tel. 661.1627. Ufficio.**

**CONIM** 447.5334 libero corso Telesio salone 3 camere cucina 2 bagni mq 140 signorile stabile 1964 L. 375 milioni.

**CONSULEDILE A** 437.4000 via Saganini in casa signorile 1/2/3 camere tinello, 1/2 servizi, liberi o occupati. Prezzi interessanti a partire da L. 133 milioni. Box auto.

[redacted]000 libero corso Unione Sovietica (fronte Fiat) panoramico 2 camere tinello cucinino bagno.

**CONSULEDILE** 437.4000 libero piazza Bengasi moderno piano rialzato camera cucina ingresso bagno L. 85 milioni.

**CONSULEDILE** 437.4000 libero piazza Massaua in stabile recente ben tenuto 2 camere tinello cucinotto bagno.

**CONSULEDILE** 437.4000 libero via S. Anselmo 3° piano ascensore 3 camere cucina ingresso bagno L. 235 milioni.

**CONSULEDILE** 437.4000 via Tunisi in stabile moderno 3 camere tinello cucinino terrazzino bagno L. 150 milioni.

**CORSO** Appio Claudio libero recente spazioso salonoino camera tinello cucinotto bagno box. Finitalia 562.5635.

**CORSO** Brunelleschi pressi ristrutturato ingresso camera tinello cucinotto bagno L. 140 milioni. Aplomme 385.3922.

**CORSO** Cairoli signorile 1° piano salone di 32 mq 2 camere [redacted] 2 bagni 145 mq L. 480 milioni. Immobiliare 899.2210.

**CORSO** Cairoli signorile 1° piano salone di 50 mq 3 camere cucina 2 bagni 200 mq L. 850 milioni. Immobiliare 899.2210.

**CORSO** Cairoli sta[redacted] liberi signorili al 1° piano [redacted] 140 a [redacted] mq L. 3.600.000 al metro, box. Imm. 899.2210.

**CORSO** Casale libero 2 camere sc[redacted] collegabile. Minimo anticipo comoda rate mensili. L. 45 milioni. Pedone 812.7420.

**CORSO** Cincinnato recente piano alto panoramico ingresso cucina 2 camere servizio ripostiglio mq 75, soffitta, cantina e box. Immobiliare Ruggero tel. 568.3297.

**CORSO** Cosenza via Tripoli ampio soggiorno 3 camere cucina biservizi piano alto. Immobiliari Associati 318.6858.

**CORSO** Cossuth camera tinello ingresso bagno cantina L. 130 milioni minimo anticipo Studio Pedone 812 7420.

**CORSO** Dante pressi libero signorile soggiorno 2 camere cameretta tinello cucinino biservizi e mansarda. Tel. 647.470.

**CORSO** Ferrucci corso Peschiera libero signorile piano alto panoramico 3 camere cucina bagno vendesi. Tel. 771.6861.

**CORSO** Francia via Beaumont libero piano alto alloggio [redacted] da ristrutturare ascensore. Serim[redacted]

**CORSO FRANCIA**
**via Borgomanero 6, consegna aprile signorili alloggi di mq 118/117. Boxes. Serim 562.9801.**

**CORSO** Francia 3° piano ingresso soggiorno cucina 2 camere 2 bagni ripostiglio posto auto mq [redacted]. Realty 542.821.

**CORSO** Gabetti [redacted] rialzato giardino [redacted] privato soggiorno 3 camere cucina [redacted] Rialto Immobiliare 562.2252.

(continua)

# CHI MANCA, ANCORA?

## Già 200 famiglie abitano il Complesso Residenziale "La Rotonda Debouché", a Nichelino, all'angolo tra Via XXV Aprile e Via dei Cacciatori.

Un complesso architettonico funzionale [redacted] moderno nella progettazione e nella realizzazione, inserito in una cornice urbanistica di nuova concezione con ampi spazi riservati al verde condominiale.

L'area è servita in modo completo [redacted] comodo da mezzi pubblici [redacted] servizi commerciali.

LA ROTONDA DEBOUCHÉ

**Esaurita la consegna degli appartamenti [redacted] 1° lotto, stiamo per completare la vendita [redacted] 2°, con consegna nell'estate 1995.**

**PREZZI CONVENZIONATI CON IL COMUNE DI NICHELINO**
**MUTUI CEE A TASSO DI INTERESSE AGEVOLATO**

Gli appartamenti, ottimamente rifiniti, arieggiati su due fronti e dotati di riscaldamento autonomo [redacted] metano, sono composti di:

soggiorno, 1 camera, cucina, bagno — soggiorno, 2 camere, cucina, doppi [redacted] — soggiorno, 3 camere, cucina, doppi servizi

Box auto facoltativo

Nello stesso complesso sono disponibili

**LOCALI COMMERCIALI**

per uso negozio, con ampie vetrine [redacted] marciapiede coperto e di sicuro interesse per chi intende espandersi od iniziare, oggi, con le migliori prospettive, una nuova attività.

REALIZZAZIONE

CEDI
CONSORZIO EDILIZIA INDUSTRIALIZZATA

IMPRESAROSSO
Impresa Costruzioni Rosso Geom. Francesco [redacted] Figli SpA

**Per informazioni, prenotazioni e vendite:**
in cantiere a Nichelino in Via dei Cacciatori, 15.
Tutti i giorni, sabato compreso
Tel. (011) 62 72 233

SPAI IMMOBILI
Piazza Carlo Emanuele II, 19 - Torino
Tel. (011) 81 27 177 (8 linee)

**LA BORSA**

## Settimana scialba in Borsa

| | | |
|---|---|---|
| MILANO Comit 531,48 | + 8,27 |
| N. YORK Dow Jones 3746,62 | + 37,3 |
| LONDRA F. Times 3017,30 | - 16,2 |
| TOKYO Nikkei D. 16996,30 | + 332,3 |

Piazza Affari ha vissuto una settimana opaca che, comunque, ha visto l'indice progredire poco più dell'uno per cento. Gli scambi sono stati in media sotto i 400 miliardi a [illegible]. Nell'attesa prevalgono ancora le incertezze legate allo scontro governo-magistrati, a una verifica di solidità dalla maggioranza di governo e a un iter della finanziaria che deve ancora passare il test del Senato. Tra i titoli guida hanno brillato le Olivetti (più 3,05), spinte dalla concessione Gsm (i telefonini cellulari digitali [illegible] standard europeo) finalmente accordata dal governo. Del [illegible]uglio nel settore delle telecomunicazioni hanno beneficiato anche Telecom (+2,61) e Stet (+1,16). Quanto a Montedison (-1,03), Fiat (-0,10), Mediobanca (-0,35) e Generali (+1,30) si sono mosse a strappi. I cementieri hanno reagito bene alle multe date alle aziende dall'Unione europea in base ad accordi di cartello.

**LE MONETE**

## Un buon recupero sul marco

| | | |
|---|---|---|
| DOLLARO in Italia 1616,83 | + 0,9 |
| MARCO in Italia 1025,56 | - 11,6 |
| MARCO/DOLLARO 1,578 | - 0,0 |
| YEN/DOLLARO 100,3 | + 1,5 |

La lira è riuscita a recuperare pressoché integralmente le perdite che aveva accusato per effetto dell'avviso di garanzia a Berlusconi, tornando ai livelli del 21 novembre, con [illegible] massimo in valore [illegible] 1025,10 per un marco. Da un venerdì all'altro i miglioramenti sono stati notevoli, quasi una dozzina di punti nei confronti della divisa tedesca. Ma nella valutazione va [illegible] conto che i livelli [illegible] partenza corrispondevano ai record negativi assoluti nei confronti del [illegible] e di varie altre divise europee, che il movimento è stato alimentato quindi [illegible] gran parte da un'esigenza di riequilibrio tecnico e che il dollaro è notevolmente salito, esercitando [illegible] a sua volta un pur modesto traino. Gli effetti dell'intesa governo-sindacati sulle pensioni, pertanto, risultano relativamente modesti, solo quattro punti, e comunque decisamente inferiori a quanto ci si sarebbe potuto aspettare.

LA STAMPA

ECONOMIA E FINANZA

Domenica 4 Dicembre [illegible] 29

Rondelli rilancia sul prezzo. Il Romagnolo: «Azione più rispettosa dei nostri interessi»

# Credit e Rolo verso un'«Opa amica»

## *Salta la fusione con la Cassa di Bologna*

[illegible] Finestre illuminate fino a tarda notte in piazza Cordusio a Milano e [illegible] via Zamboni a Bologna. Nell'estenuante attesa che [illegible] consiglio [illegible] Credito Romagnolo si esprimesse sul rilancio del Credito Italiano. Per oltre quattro ore i grandi azionisti Rolo hanno discusso, mentre gli advisors, incollati ai telefoni, facevano da tramite con Milano, dove i [illegible]rtici del Credito Italiano [illegible] in attesa di eventi.

Pochi minuti prima della mezzanotte, l'attesa si scioglie. Un [illegible] del Rolo fa [illegible]pere che l'accordo [illegible] stato raggiunto. Quell'accordo che dovrebbe spianare [illegible] strada per l'Opa amichevole del Credit sul Rolo, premessa indispensabile [illegible] via libera [illegible] Bankitalia all'operazione. E che ha avuto nel ritocco sostanziale del prezzo di offerta, la carta vincente.

Poco dopo, un comunicato del Credito Italiano dà i dettagli della [illegible] offerta: contro le 19.000 per [illegible] originarie, per il 48,2% del capitale Rolo, il Credito mette ora sul piatto 20.000 per azione per il 65% del capitale del credito Romagnolo. Tradotto in termini semplici significa, invece di una azione ogni due, due azioni ogni tre ad un prezzo maggiorato di 1000 lire.

Cosicchè il valore complessivo dell'Opa sale a circa 2.800 miliardi dai 2.040 miliardi della prima offerta. Un rilancio, [illegible]ma [illegible] vede, consistente, che non poteva lasciare insensibili gli incerti.

La nota del [illegible] comunica che il consiglio «all'unanimità», avendo constatato le modifiche dell'offerta pubblica [illegible] [illegible] Credit intende lanciare, e tenuto [illegible] dei miglioramenti [illegible] stanziali apportati», [illegible] delle decisione [illegible] Caer (leggi Carisbo) ritiene «che [illegible] progetto [illegible] fusione» (con Carisbo) «sia, allo stato, [illegible] fatto irrealizzabile [illegible] considera, pertanto, doveroso portare a conoscenza dell'autorità [illegible] vigilanza [illegible] degli azionisti tale valutazione, allo scopo di fornire tutti gli elementi di giudizio necessari per assumere decisioni più opportune».

Oltre a prender atto che la proposta del Credit «è più rispettosa dell'interesse Credito Romagnolo e dei [illegible] azionisti» di quella contenuta nel primo progetto di Opa, anche sotto il profilo delle garanzie di autonomia, il comunicato del Rolo afferma che la fusione col Carisbo, alla luce delle richieste di Carisbo, [illegible] preannunciava come difficile.

E questo per via di una richiesta [illegible] dall'istituto guidato da Sacchi Morsiani, che chiedeva la stipula [illegible] un patto [illegible] sindacato cui gli azionisti [illegible] Rolo avrebbero dovuto aderire in una misura non inferiore al 30% del capitale Rolo.

Ora, è cosa arcinota che sia Carlo De Benedetti che la Banque Nationale [illegible] Paris erano favorevoli all'Opa Credit. Dal che [illegible] [illegible] deduca che quel [illegible] che Carisbo chiedeva [illegible] clausola, sarebbe stato forse difficile da raggiungere.

Non si sa se in seno al consiglio Rolo ci sia stata lotta oppure [illegible] Certamente il rilancio sul prezzo deve [illegible] convinto all'assenso anche i più riottosi. Che, a conti fatti, devono [illegible] ritenuto le mille lire in più un buon rilancio.

A poco più di un mese dal lancio dell'Opa del Credit sul Rolo, sembra quindi avviato a buon fine l'accordo che, da ostile quale [illegible] in principio, [illegible] andato via via trasformandosi [illegible] «amichevole», secondo la direzione tracciata da Bankitalia.

Dopo giorni e giorni di stress, vertici del Credit, [illegible] presidente Lucio Rondelli e l'amministratore delegato Egidio Giuseppe Bruno, hanno ieri sera brindato al [illegible] traguardo. Che spiana [illegible] strada al via libera di Bankitalia all'Opa amichevole, che di fatto bloccherà le assemblee di fusione [illegible] Carisbo. Nello sfondo resta un'unica incognita: cosa farà Cariplo? Scenderà in campo a sue volta, [illegible] aveva larvatamente lasciato intendere, o cederà il passo al Credito Italiano?

**Valeria Sacchi**

### LA CACCIA AGLI SPORTELLI

(Le più importanti concentrazioni bancarie ipotizzate o in corso in Italia)

| LE PRINCIPALI OPERAZIONI | Raccolta | Impieghi | Sportelli | Addetti | Attivo | Patrimonio |
|---|---|---|---|---|---|---|
| SAN PAOLO - BNC | 138.082 | 148.289 | 1267 | 25.144 | 256.420 | 8697 |
| BANCA DI ROMA - BNA | 136.427 | 90.551 | 1561 | 32.661 | 204.431 | 8797 |
| COMIT - AMBROVENETO | 129.799 | 86.204 | 1417 | 31.206 | 179.033 | [illegible] |
| SISTEMA CARIPLO | 111.930 | [illegible] | 1684 | | | |
| CREDIT - ROLO | 110.306 | 63.544 | 923 | 23.560 | 150.566 | 6762 |
| BNL - ARTIGIANCASSA | 94.726 | 101.501 | 706 | 26.010 | 155.295 | 7964 |

A fianco Lucio Rondelli
Sopra Emilio Ottolenghi

**PRIVATIZZAZIONI**

## *Al Montepaschi ora c'è aria di scorporo*

**SIENA.** Continua senza soste la lunga telenovela del Monte dei Paschi. Sul futuro assetto della banca ieri mattina a Siena si è tenuto un incontro tra il sindaco, Pierluigi Piccini, e i consiglieri dell'istituto nominati dal Comune, quattro [illegible] otto. Al termine, mentre il sindaco non ha voluto rilasciare dichiarazioni, il consigliere Alberto Brandani si è limitato a dire «che è stato un incontro utile». Vittorio Mazzoni della Stella, che della banca è anche vicepresidente, ha quindi spiegato che «è stata una riunione positiva, con approfondimenti utili anche sulle reali intenzioni della deputazione amministratrice». «Non tutte le difficoltà appaiono superate - ha poi aggiunto - però adesso c'è accordo sulla soluzione dello scorporo. Si dovrà formare un gruppo compatto che persegua le esigenze della banca mantenendo la proprietà pubblica». Secondo un'ipotesi presa in considerazione anche nell'ultima riunione della deputazione amministratrice, il cosiddetto «scorporo» o «conferimento parziale» permetterebbe di conservare al Monte dei Paschi la forma pubblica, ma riducendone la dimensioni ad una piccola banca che dovrebbe controllare [illegible] struttura ben più ampia, con la forma giuridica [illegible] spa, contenente tutte le partecipate. Nei prossimi giorni potrebbe seguirne un altro incontro tra [illegible] deputazione e gli enti locali.

## Grandi fusioni a Nord-Est

### *La Popolare di Verona assorbe il «San Geminiano e S. Prospero»*

**VERONA.** Grandi fusioni nel Nord-Est. I soci della Popolare di Verona, uno degli istituti più aggressivi oggi sul mercato, riunitisi ieri in un'assemblea straordinaria presieduta dal presidente dell'istituto, Giorgio Zanotto, hanno approvato la proposta di fusione per incorporazione del Banco San Geminiano e San Prospero (la cui assemblea ha approvato, a sua volta, l'operazione).

L'istituto veronese, in una nota, rende noto che con il voto favorevole [illegible] circa 2.500 soci si è dato concreto avvio al programma [illegible] concentrazione «che era nelle originarie premesse dell'acquisizione avviato nel 1993 e perfezionatasi nei primi mesi di quest'anno». L'entità del nuovo complesso creditizio, che verrà a realizzarsi e che prenderà concreta forma giuridica dal 31 dicembre 1995 esprime, [illegible] dati attuali, 14.000 miliardi [illegible] raccolta diretta e 19.000 miliardi per quella indiretta. Gli impieghi ammontano [illegible] a oltre 11.400 miliardi e risultano assai frazionati essendo la clientela [illegible] larghissima misura rappresentata da piccole e medie imprese».

«Tale circostanza, unitamente [illegible] alla qualità degli operatori affidati e alla buona situazione economica delle regioni servite - è detto ancora nella nota - determina indici di rischiosità significativamente più bassi di quelli espressi dal settore bancario in generale». La nuova banca potrà contare su una forte struttura patrimoniale superiore ai 2.000 miliardi e su 4.270 dipendenti. La [illegible] complessiva delle due banche è di 300 punti operativi che coprono un'area geografica di 22 province distribuite in otto regioni. «Con il preciso intento di salvaguardare e anzi ulteriormente valorizzare le forti identità delle due banche - sottolinea tra l'altro la nota della banca veronese -, la ragione sociale della [illegible] banca è stata [illegible]dificata in Banca Popolare di Verona-Banco San Geminiano e San Prospero conservando inalterata la natura giuridica di banca popolare». [r. e. s.]

Tutti lavorano, nei surgelatori c'è sempre una «Margherita» pronta per il forno

# La famiglia italiana salvata dal freezer

**ROMA** I prodotti surgelati conquistano [illegible] un posto sempre più consistente nella vita degli italiani. Anche uno dei piatti più tipicamente mediterranei, la pizza, si fa largo nella [illegible] ghiacciata [illegible] consumi alimentari [illegible]i. Secondo recenti indagini di mercato, una delle quali - fatta insieme alla società Nielsen - [illegible] stata da poco pubblicata [illegible] Wall Street Journal che, nel darne conto, si sorprendeva dei dati di penetrazione della «frozen pizza» nel nostro Paese. Dati che indicano una crescita delle vendite alla fine [illegible] luglio '94 (rispetto al luglio '93) pari al 32% e [illegible] introiti per quasi 150 miliardi di lire. Si tratta del più forte incremento nel vecchio continente: in Germania è stato del 10,5%, in Gran Bretagna del 10,4%, in Francia del 2,6%.

Il mercato in Italia [illegible] [illegible] in fase embrionale: 92 milioni di dollari contro i 509 milioni di quello tedesco e gli 1,3 miliardi di quello americano. Tuttavia [illegible] un segnale che l'Ilas - Istituto italiano [illegible] alimenti surgelati - ha quantificato: nel 1993 le circa [illegible] 19.000 pizzerie italiane hanno visto ridurre del 14% le proprie vendite, mentre il consumo della «Margherita» surgelata [illegible] salito [illegible] oltre il 36%. Un «boom» cui hanno contribuito [illegible] industrie del settore e la rapida diffusione sul territorio nazionale di ipermercati dove molte famiglie si tuffano nel fare [illegible] spesa.

[illegible] fenomeno [illegible] più accentuato al Nord dove la pe[illegible]tuale delle donne che lavorano è più alta. Non bisogna dimenticare che la pasta della pizza deve essere lasciata [illegible] lievitare per due [illegible] prima di poter [illegible] [illegible] a [illegible] nel forno. Un tempo troppo lungo per poter essere preso in considerazione da una donna che lavora [illegible] che debba preparare la [illegible] una volta [illegible] [illegible] casa.

Non [illegible] vero, quindi, che gli italiani abbiano cambiato le loro abitudini alimentari, le hanno semplicemente adeguate al loro modo di vivere attuale. E' per questo che assistiamo all'affermarsi della cucina già pronta. Nei [illegible] market, ma [illegible]he nelle botteghe alimentari, si trovano perciò sempre più vaste gamme di prodotti: pasta frolla, pane, snacks, primi e secondi piatti, stuzzichini, ortaggi, carne, pesce e così via. Tutto rigorosamente sottozero e pronto per tutte le ore.

Il «freezer», inoltre, secondo una rilevazione del Censis, è saldamente al primo posto tra i beni di casa. Nemmeno il moderno «totem» delle quattro mura - il televisore - è ancora riuscito a scalzare dal primo posto il frigorifero e il congelatore tra gli elettrodomestici presenti nelle [illegible] degli italiani: il 97,4% delle famiglie ne ha uno, contro il 96,7% per la tv; [illegible] 94,1% per le lavatrici e l'88,4% per il telefono.

Tornando [illegible] fenomeno pizza, secondo Giorgio Calabrese, docente di alimentazione e nutrizione all'Università Cattolica del Sacro Cuore di Piacenza, molti piatti tipici della tavola tradizionale e presenti nella cosiddetta dieta mediterranea, come la pasta [illegible] fagioli [illegible] il minestrone, «sono più un ricordo che un [illegible] frequente: sono, infatti, di lunga preparazione e di non facile e immediata esecuzione». Da qui la fortuna degli alimenti surgelati. E la pizza rappresenta proprio l'elemento di punta dell'industria del gelo grazie ad «un giusto ed equilibrato condimento - prosegue Calabrese - alla comodità di averlo in freezer pronta per visite improvvise e al prezzo di solito molto accessibile».

Il cavallo di Troia dei «macaroni» sono gli agguerriti «hard discount»

# Se a invaderci è lo spaghetto

### *L'Italia terra di conquista degli stranieri*

**LONDRA.** Italiani «spaghetti e mandolino»? Mandolini da noi non se [illegible] [illegible] più tanti, ma spaghetti [illegible] affini continuiamo [illegible] divorarne [illegible] abbondanza per cui [illegible] [illegible] buone ragioni che l'immagine ci resta appiccicata addos[illegible] [illegible] noi italici in quanto mangiaspaghetti, ma senza il benché minimo intento di sfottò, si occupa il prestigioso «Economist» in una delle due mezze pagine che questa settimana dedica al Belpaese (nell'altra [illegible] parla di «Mr Berlusconi»). Per sentir suonare l'allarme dovevamo aspettare [illegible] [illegible] dall'estero, noialtri intenti a ingollare penne al pomodoro e tagliatelle [illegible] ragù non ce n'eravamo accorti, [illegible] insomma i numeri parlano chiaro: i barbari [illegible] alle porte, l'Italia è invasa dalla pasta d'oltrefrontiera.

Sì, pare che molto di quello che finisce nei nostri piatti sia ormai costituito [illegible] [illegible]a con una sola c, «linguina» e «fe[illegible]

Guido Barilla
leader
del «pasta»
italiani

tucini» pronunciati come a Londra. Il cavallo di Troia sono state le catene di punti vendita «hard discount» dove [illegible] può comprare roba di marche semisconosciute [illegible] prezzi stracciati: [illegible] esempio gli spaghetti dalla francese Carrefour o della tedesca Lidl, pagando metà di quel che costano Barilla o Agnesi. Conseguenza: la [illegible] pasta «scuoce».

I big di casa nostra [illegible] di fronteggiare la crisi delle loro vendite con [illegible] politica di prezzi bassi. Ma secondo l'Economist su questa strada non si va troppo in là perché quello che definisce «l'arcaico settore della vendita al minuto in Italia» ha costi fissi di gestione proibitivi nei piccoli negozi, mentre la distribuzione nei supermarket impone grossi investimenti pubblicitari. La concorrenza degli hard discount è difficile [illegible] battere in quanto la crisi economica spinge le famiglie a cercare il risparmio a scapito della qualità. Ma anche quanto [illegible] qualità, [illegible] capire l'Economist, la pasta non italiana non è poi male... La prova? Il fatto stesso che non faccia storcere il naso [illegible] consumatore nostrano. [illegible] [illegible] marca straniera si conquista una fettina di mer[illegible] italiano, può sbandierare il successo all'estero come un fat[illegible] di prestigio. Insomma, per gli spaghetti il metro di paragone siamo sempre noi.

**Luigi Grassia**

# IMMOBILIARI VENDITA

## TORINO CITTA'

**CORSO** Galileo Ferraris ang. S. Quintino 2 camere [redacted] vuoto affare causa realiz rei L. 185 milioni Tel 562 7591

**[redacted]** Giambone vendo libero subito spazioso 2 camere tinello servizi mq 80 L. 188 milioni Di Stefano 598.925

**CORSO** Giulio Cesare libero cucinino camera e bagno, libero occasione. Magistrelli 820 8302 - 921 0330

**CORSO** Giulio Cesare via Vestigne camere [redacted] cucinino grande terrazzo panoramico Spazio Casa 246.3600.

**CORSO** Giulio Cesare 53 bis libero recente 2 camere tinello cucinino servizi [redacted] mq ... ristrutturato migliori ... Panel ... 562.78 ...

### CORSO MARCONI

angolo via Madama Cristina libero 5° ed ultimo piano da ristrutturare saloncino, 2 camere ... biservizi (mq 110) oltre mansarda mq 12. Prezzo L. 185 milioni Edicase 561.3535.

**CORSO** Marconi libero ristrutturato salone 3 camere [redacted] doppi servizi ascensore casa d'epoca La Ginevra tel. 447.5651.

**CORSO** Marconi presso stabile prestigioso 112 mq terrazzo soggiorno 2 camere cucina 2 bagni ISIT 011 817 7[redacted]

> ### CORSO MARCONI
> **via Lombroso 16, signorili alloggi consegna gennaio mq. 51/77/118. Posti auto. Serim 562.3281.**

**CORSO** Maroncelli libero prezzo interessante [redacted] ascensore camera tinello cucinino bagno. MAS 226.5910

**CORSO** Massimo D'Azeglio adiacente signorile [redacted] salone 2 camere cucina 2 bagni ascensore [redacted] Serim 568 3283.

**CORSO** Massimo d'Azeglio salone 2 camere cucina biservizi oltre mansarda collegata 100 mq box Tel. 547 470

**CORSO** Massimo d'Azeglio 140 mq 150 occupato buona opportunità d'investimento L. 420 milioni. Codoni 660 2264.

**CORSO** Matteotti palazzo [redacted] nuovo signorilissimo mq [redacted] posti auto. Decomo 319 9010

**CORSO** Moncalieri (zona Fioccardo) salone 2 [redacted] bagno box giardino termo autonomo La Ginevra tel 447.5651

**CORSO** Montecucco pressi ingresso [redacted] soggiorno cucinino camera bagno ristrutturato Amico Sistemi 535.909

**CORSO** Montecucco pressi ingresso 3 camere cucina bagno piano alto ascensore L. 230 milioni. Apomme 385.3927

**CORSO** Monte Cucco pressi libero panoramico 2 camere cucina servizi cantina piano 6° ascensore. Tel. 562.3725.

**CORSO** Monte Cucco signorile libero salone 3 camere cucina studiolo tripli servizi box Tel 531.005.

**CORSO** Monte Cucco signorile [redacted] piano ingresso due camere tinello bagno terrazzo Tel A.395 Tel 411 1029/33

**CORSO** Monte Cucco (via Foscolo) signorile biingresso cucina salone 2-3 camere biservizi box. Magistrelli 820.6302

**CORSO** Montecucco-Viberti libero signorile soggiorno living 2 camere cucina biservizi G.&V. Immobiliare 568.445

**CORSO** Monte ... pressi in bella casa 2° piano 75 mq 2 camere cucina bagno ripostiglio 2 balconi ISIT 011 817 7687

**CORSO** Montevecchio palazzo epoca piano rialzato su giardino interno 4 camere bagno. Rialto Immobiliare 562 2252

**CORSO** Novara libero piano alto camera tinello cucinino servizi panoramico L. 70 milioni e rate mensili Tel. 285.928

> ### CORSO ORBASSANO
> **(via Filadelfia) libero signorile soggiorno 2 camere cucina 2 servizi giardino posto auto Tel 779 4[redacted]**

**[redacted]** Peschiera adiacente corso Trapani libero spazioso camera cucina bagno ingresso balcone Firmiaka 562 5635

**CORSO** Peschiera 4° piano ingresso camera salotto con angolo cottura anticamera bagno ristrutturato libero Tel 385.9070

**CORSO** Racconigi/Vittorio libero ultimo piano [redacted] saloncino camera cucina bagno (volendo secondo servizio) L. 245 milioni Falla & Bertinetto 741.2874.

**CORSO** Regina Margherita libero soggiorno 2 camere cucina servizi termoascensore L. 185 milioni Studio Orsoni 530.980

**CORSO** Regina piazza Statuto libero decoroso 2 camere cucina ottimo prezzo mutuo/permute Ricciobon 447.3976

> ### CORSO ROSSELLI
> **in elegante stabile anni '60 signorile appartamento mq 250. Luciana Vola 436.1395.**

**CORSO** Salvemini Gertrude signorile panoramico 2 camere tinello servizi volendo box prezzo interessante Tel 384 491

> ### CORSO SIRACUSA
> angolo
> ### CORSO SEBASTOPOLI
> vendiamo alloggi composti da soggiorno cucina 1,2,3 camere servizi in nuova costruzione ufficio vendite in cantiere lunedì e sabato dalle 10 alle 12 mercoledì e venerdì dalle 15 alle 18 ... 
> ## G.S.I. 397.1767

**CORSO** Siracusa pressi [redacted] signorile del '77 6° piano ingresso su sala 2 camere tinello cucinino e bagno mq 110 box Sicit Maurino L'Immobiliare 507 158.

**CORSO** Siracusa signorile recente ampio 2 camere tinello [redacted] bagno L. 215 milioni Maiora 434 1340.

### CORSO S. MARTINO

in ristrutturazione 3° [redacted] luminoso camera cucina e bagno. Prezzo interessante o dilazioni. Edicase 561 3535

**CORSO** S. Maurizio pressi ottimo rialzato 50 mq camera [redacted] bagno [redacted] L. 75 milioni ISIT 011 817 7687

> ### CORSO S. MAURIZIO
> **presso Università libero ingresso 2 camere cucina bagno L. 180 milioni. Gabetti vende Tel 57.67.**

**CORSO** Taranto recente costruzione 4 camere bagno locale studio medico L. [redacted] milioni ottimo reddito Tel. 562 1875

**CORSO** Tassoni 5a sola e alloggio [redacted] vani ristrutturato splendide soluzioni residenziali vende Harca 746.736.

**CORSO** Telesio [redacted] abbinabili soggiorno 1/2 camere cucina tinello cucinino biservizi. Casadei 331.432

**CORSO** Trapani ottimo appartamento in grosso soggiorno grande, cucinino, 2 camere, servizio ripostiglio [redacted] 85. Immobiliare Ruggero tel. 568.3297.

### CORSO TRAPANI

sufficienti L. 5 milioni di anticipo camera cucina e bagno libero prezzo interessante volendo box. Edicase 561 3535.

**[redacted]** Turati signorile libero spazioso ingresso salone 2 camere cucina bagno. [redacted] Tesoriera tel. 779 2044.

**CORSO** Umbria vicinanze [redacted] d'epoca ristrutt alloggio 3 locali bagno. Piano alto no ascensore. Studio IC 571.3400

### CORSO UNIONE SOVIETICA

(Lingotto) [redacted] piano termoascensore 2 camere tinello cucinino bagno (mq 90) volendo box auto [redacted]

**CORSO** Unione Sovietica vendesi alloggio ... 130 in stupendo palazzo signorile giardino L. 295 milioni. Tel 545 3[redacted]

**CORSO** Vercelli signorile con giardino condominiale piano alto ingresso 2 camere cucina bagno. Tel 248.9500.

### CORSO VITTORIO

(angolo via [redacted] Cristina) in stabile [redacted] decoroso ultimo piano miniappartamento di 5 camere cucina e bagno mq 80 stato esecutivo in corso. Richiesta L. 115 milioni. Edicase 561.3535

> ### CORSO VITTORIO
> **pressi monumento prestigioso appartamento su 2 livelli mq 400 ca e 2 posti auto. Gabetti vende 57.67.**

**[redacted]** 8 villa [redacted] nuova costruzione appartamenti da 170 a 210 mq con giardino e box privati. Tel. 561 1800

**CROCETTA** (adiacenze) corso [redacted] piano alto come nuovo 2 camere tinello cucinino L. [redacted] Maiora 434 1261

**CROC[redacted]** corso Galileo F[redacted] casa Mecoda piano 400 mq 285 più box Rialto Immobiliare 562.2252.

**CROCETTA** largo Re Umberto piano 7° signorile panoramico mq [redacted] salone 4 camere cucina biservizi Tel 506 189

**[redacted]** libero ingresso soggiorno 2 camere cucina servizi termoascensore L. 290 milioni. Serim 568 3283

**CROCETTA** libero ingresso 2 camere cucina bagno ascensore L. 180 milioni ottimo anche come studio Tel 434.2770

**[redacted]** libero 2 camere cucina e servizi piano rialzato bello e ben rifinito. Affare. Tel 998 0331 ore ufficio

**CROCETTA** [redacted] alto libero ingresso 2 camere cucina servizi termoascensore L. 235 milioni. Serim 568.3283

**CROCETTA** prestigioso appartamento mq 77 piano rialzato adatto pied-à-terre o ufficio privato vende. Tel 0337 217.507.

**CROCETTA** via Cassiodoro piano alto casa d'epoca salone 3 camere cucina biservizi ristrutturato Rialto Immobiliare 562.2252

**CROCETTA** via [redacted] (libero prestigioso) salone con camino 5 camere cucina tripli servizi piano alto mq 250 prezzo ribassato vende Capello tel 885.014

**CROCETTA** via Magenta alloggio 240 mq circa signorile luminosissimo biingressi 3 arie portineria. Studio Enrici 660 1605

**CROCETTA** via Pigafetta libero sala 2 camere cucina doppi servizi ristrutturato signorile. Bignamini 434 2377

**CROCETTA** via Vela in condominio Liberty ingresso soggiorno cucinotta 2 camere bagno. Cantina soffitta. IC 571 3400

**ELIO CODONI IMMOBILI** 660 2264/5 corso Vinzaglio prestigioso [redacted] nobile mq 240, box e parking

**EMMEDUE** 562.8487 Nuovo corso S. Maurizio a L. 138 milioni soggiorno 2 camere cucina bagno affare

**EMMEDUE** 562 8487 libero Parella via Ghemme L. 125 milioni 2 camere tinello cucinino bagno 2 arie

**[redacted]** 562 8487 libero Valentino [redacted] so Raffaello signorile con portineria ampio ingresso 2 camere cucina bagno

**ESSE** Campidoglio / via Morghen bella casa signorile 3 oppure 4 locali [redacted] biservizi. Tel 480 135

**[redacted]** libero Crocetta in stabile prestigioso salone 2 oppure 4 [redacted] servizi. Tel 480.135

**ESSE** libero in [redacted] d'epoca adiacente piazza Statuto ottimo 2 camere [redacted] servizio L. 135 milioni Tel 480 135

**ESSE** [redacted] Pasgora libero divisibile 3 camere cucina doppi servizi L. 236 milioni Tel 480 135

**ESSE** Vanchiglia rimessa a nuovo bella casa d'epoca 1/2/3 [redacted] cucina servizio a partire da L. [redacted] Tel 480.135.

**ESSE** via Lanciotto corso Monte Cucco in bella casa rimessa a nuovo libero 1/2/3/4 locali e servizi Tel 480 135.

**[redacted]** 581 8777 S Crimea villa [redacted] unifamiliare prestigiosa signorile [redacted] su 3 piani più box doppio giardino.

**EUROFIO** 581.8777 A via D'Acaja signorile attico mq 250 2 ingressi salone 3 camere cucina biservizi terrazzo mq 50

**EUROFIO** 581.8777 corso Brunelleschi panoramico 2 ingressi salone 3 camere cucina biservizi box L. 460 milioni

**EUROFIO** 581.8777 [redacted] Regio Parco (via Pergolesi) panoramico [redacted] 2 camere cucina bagno L. 135 milioni

**EUROFIO** 581.8777 Crocetta adiacente [redacted] Stati Uniti prestigioso 2 ingressi salone 4 camere cucina [redacted]

**EUROFIO** 581.8777 Lucento recente piano alto ingresso 2 camere tinello cucinino bagno ripostiglio L. 185 milioni

**[redacted]** 581.8777 piazza Bengasi spaziosa signorile ingresso 3 [redacted] cucina bagno 3 arie L. 245 milioni

**EUROFIO** 581.8777 piazza Rebaudengo in casa ristrutturata soggiorno 3 camere cucinotto bagno L. 173 milioni

**EUROFIO** 581.8777 [redacted] recente panoramico ingresso camera tinello cucinino bagno ripostiglio L. 125 milioni

**EUROFIO** 581.8777 via Cossa (via Pianezza) nuovo ampio soggiorno 2 camere cucina biservizi box L. 260 milioni

**EZIO BERRA** 549.930 Crocetta adiacente [redacted] Re Umberto 110 mq soggiorno 2 camere cucina bagno piano alto.

**FALLA & BERTINETTO** 741.2874 adiacenze via Po vendiamo alloggi liberi completamente ristrutturati consegna marzo '95 in bella palazzina d'epoca prezzi da L. 148 milioni

**FALLA & BERTINETTO** 741.2874 libero Borgo Vittoria (su corso) panoramico mq ingresso camera tinello cucinino bagno (libero) L. 117 milioni

**FALLA & BERTINETTO** 741.2874 libero corso Regina/Svizzera piano alto termoascensore ingresso 2 camere tinello cucinino bagno L. 215 milioni

**FALLA & BERTINETTO** 741.2874 [redacted] corso Sebastopoli/Siracusa piano alto ascensore saloncino 2 camere tinello cucinino bagno L. ... milioni

**FALLA & BERTINETTO** 741.2874 libero [redacted] Trapani signorile [redacted] 3 camere cucina bagno L. 440 milioni

**FALLA & BERTINETTO** 741.2874 [redacted] corso Vittorio/Re Umberto ascensore ristrutturato soggiorno angolo cottura 2 camere bagno L. 250 milioni

**FALLA & BERTINETTO** 741.2874 libero piazza Bottesini (adiacenze) recente 6° piano ingresso soggiorno 3 camere cucina doppi servizi box L. 300 milioni

**FALLA & BERTINETTO** 741.2874 libero ristrutturato via Sabaudia in bella [redacted] del '700 ingresso soggiorno con cucinino camera e bagno L. 130 milioni.

**FALLA & [redacted]** 2874 [redacted] ristrutturato via [redacted] termoautonomo ingresso salone 3 camere cucina bagno L. 297 milioni

**FALLA & BERTINETTO** 741.2874 [redacted] via Canova adiacente spazioso ingresso 2 camere cucina bagno L. 172 milioni

**[redacted] & BERTINETTO** 741.2874 libero via Tolone B. piacenza corso Montecucco piano alto signorile biingressi salone 2 camere cucina biservizi e box L. 540 milioni

**FININTER IMMOBILI** 517.0021 A [redacted] Valentino corso parco Valentino ultimo piano salone mansarda 4 camere cucina 2 bagni bella casa d'epoca box auto.

**[redacted] IMMOBILI** 517.0021 attico [redacted] Massimo ampio salone con terrazzo su 3 lati [redacted] cucina 3 bagni box 2/3 auto palazzo signorile [redacted] costruzione riscaldamento autonomo

**FININTER** [redacted] 517.0021 collina Cavoretto porzione villa settecentesca tutta ristrutturata ampie metrature su 3 livelli giardino panoramico

**FININTER IMMOBILI** 517.0021 Crocetta vicinanze Einaudi ampio salone 3 camere cucina 2 bagni box casa elegante signorile con portineria.

**FININTER** [redacted] 517.0021 strada Verna villetta nuova saloncino cucina 2 camere 3 bagni giardino privato mansarda taverna box 2 auto L. 620 milioni

**FININTER IMMOBILI** 517.0021 [redacted] Torricelli elegante ristrutturato soggiorno camera cucina bagno L. 240 milioni

**[redacted]**ATTO 540 909 corso Sommeiller angolo via S. [redacted] signorile 1° piano mq 210, 7 vani abitazione e/o ufficio

**[redacted]** 540.909 via Bogino/Amedeo palazzo d'epoca alloggio da ristrutturare 200 mq piano 1°.

**FURBATTO** 544.586 corso Stati Uniti / via Governolo piano 2° mq 80, 4 camere cucina bagno ampi balconi libero da rialzare

**FURBATTO** 544 586 via [redacted] Area ottimo mq 75, 2 [redacted] cucina interamente ristrutturato

**FURBATTO** 544.586 via Monginevro (Nuovo Martini) ultimo piano grazioso alloggio [redacted] ampi balconi panoramico.

> ### [redacted]
> **corso Unione Sovietica vicinanze ristrutturato ampio salone 3 camere cucina 2 bagni. Tel. 57.67.**

> ### [redacted]
> **via Tripoli ampio appartamento di soggiorno 2 camere [redacted] bagno. Tel. 57.67.**

> ### GABETTI VENDE
> **via Tripoli ampio appartamento di soggiorno 2 camere cucina bagno. Tel. 57.67.**

**G.E.A.** libero via Monte [redacted] attico ingresso salone studio tinello con cucinino 2 camere 2 servizi e terrazzo. Tel. 562 9939.

**G.E.A.** vende libero corso Ferrucci/via Cavalli soggiorno cucina 2 camere bagno ripostiglio soffitta. Tel. 562.9939

**G.E.A.** vende libero via Braglia spazioso 2 camere tinello cucinino bagno ripostiglio e cantina. Tel. 562.9939.

**G.E.A.** vende libero via del Fortino ampio [redacted] 3 camere cucina lavanderia doppi servizi e ripostiglio Tel. 562.9939

**G.E.A.** vende libero via Vandalino 2 camere tinello con cucinino bagno e [redacted] Tel 562 9939

**G.E.A.** vende via Bardonecchia libero piano rialzato soggiorno 2 camere tinello con cucinino bagno e cantina Tel. 562.[redacted]

**G.E.A.** vende via Giulio bilocale completamente ristrutturati e nuovo stessa casa prezzo interessantissimo. Tel 562.9939.

**GEDIM** 562 7566 libero [redacted] corso Tazzoli recente soggiorno 3 camere cucina biservizi ottimo prezzo

**GEDIM** 562 7566 libero zona largo Sempione ristrutturato 2 camere cucina bagno L. 155 milioni

**GEDIM** 562 7566 via Servais nuova costruzione salone 2 camere cucina bisenvizi possibilità box giardino condominiale

**[redacted] MADRE** libero camere cucina doppi servizi ristrutturato termoautonomo L. 155 milioni La Ginevra 447.5651

**GRAN MADRE** via Palladio prestigioso salone [redacted] cucina 4 camere 3 bagni giardino privato box Tel [redacted] 561.2083.

**GRIMALDI** 226.7854 via Borgaro adiacenze zona tranquilla libero ingresso 2 camere tinello cucinino servizi

**GRIMALDI** 324.1841 corso Montecucco adiacenze [redacted] piano alto 2 camere tinello cucinino ripostiglio servizi

**GRIMALDI** 324.1841 S. Paolo ristrutturato soggiorno camera cucina servizi riscaldamento autonomo L. 148 milioni

**GRIMALDI** 324.[redacted] via Ventimiglia piano alto panoramico [redacted] 3 camere cucina biservizi doppi ingressi

**GRIMALDI** 505.917 adiacenze corso Mon[redacted] occupato 2 camere tinello cucinino servizi ingresso 2 arie L. 130 milioni

**GRIMALDI** 505.917 adiacenze via Asinari libero subito 3 camere cucina servizi ingresso 3 arie 2 balconi L. 168 milioni

**[redacted]** 505.917 corso Dante adiacenze decorosa casa d'epoca ingresso 2 camere tinello angolo cottura bagno.

**GRIMALDI** 505.917 Crocetta in stabile d'epoca piano alto ingresso soggiorno con camino 2 camere cucina servizi

**GRIMALDI** 562.5415 via Di Nanni presso piazza Adriano libero 1° piano portineria salone 4 camere cucina 2 servizi

**G.S.I.** 397.1767 adiacente piazza Carducci ristrutturato ampio ingresso camera tinello bagno ripostiglio

**G.S.I.** 397.1767 Barriera di Milano via Aosta ottimo ingresso 2 camere tinello cucinino bagno ripostiglio L. 128 milioni.

**G.S.I.** 397.1767 Mirafiori [redacted] piano alto ristrutturato soggiorno living 2 camere [redacted] bagno [redacted] Affare L. 150 milioni

**G.S.I.** 397.1767 Parella via Cibrario Capelli ordine ingresso camera tinello cucinino bagno.

**HASTON & [redacted]** corso [redacted] Uniti 1° piano 210 mq uso [redacted] studio apposito da ristrutturare Tel. [redacted]

**HASTON & VILLA** Crocetta, Re Umberto bella casa d'epoca 4° piano soggiorno 2 camere 110 mq Tel 582.2525

**HASTON & VILLA** via Massena giardini Colombo bella casa d'epoca 90 mq da ristrutturare L. 180 milioni Tel. 582.2525

**I.G.I.** 563.5440 adiacenze piazza Carducci [redacted] 3 camere cucina bagno termoascensore L. 212 milioni

**I.G.I.** 563.5440 Lingotto finemente ristrutturato ingresso 2 camere tinello cucinino bagno ampia metratura vero affare.

**I.G.I.** [redacted] via Genova attico ristrutturato termoascensore ingresso 2 camere tinello cucinino bagno posto auto

### IL VOSTRO ALLOGGIO

un piccolo mutuo e avrete un salone 2 camere, cucina, doppi servizi nuovo in corso Belgio 85. Edicase 561.3535

**[redacted] RUGGERO** appartamento finemente ristrutturato ingresso grande salone 3 camere 2 servizi cucina abitabile mq 190 L. 340 milioni. Tel 568 3297.

**[redacted] RUGGERO** corso Casale recente ingresso salone 2 camere cucina servizio soffitta cantina L. 340 milioni. Tel. 568.3297

**IMMOBILIARE SABATINO** A S. Paolo via Drovera camera tinello servizi mq 57 piano alto con ascensore Tel. 385 1313

**IMMOBILIARE SABATINO** corso Giambone 3 camere tinello bagno mq 90 ascensore e posto auto. Tel. 385.1313.

**IMMOBILIARE SABATINO** corso Brunelleschi signorile piano alto salone 2 camere cucina doppi servizi box. Tel. 385.1313

**IMMOBILIARE [redacted]** Crocetta stabile decoroso piano intermedio 2 camere cucina servizi mq 80 Tel 385.1313

**IMMOBILIARE SABATINO** piazza Adriano stabile signorile salone 2 camere cucina doppi servizi mq [redacted]. Tel. 385 1313

**[redacted]** vende [redacted] appartamenti via Lanzo L. 2.500.000 al mq finiture di pregio con box dilazioni. Tel. 0337 212.391

**IMPRESA** vende tra via Vandalino e via Nizza nuova costruzione ultimo alloggio signorile 1° piano mq 140 mutuo 5. ... tasso fisso 10,75%. Visita su appuntamento Tel 610.356

**[redacted]** zona [redacted] nuova costruzione vende ultimi 75/110 mq riscaldamento autonomo box auto Tel 254 [redacted]

**INTERCASE** centrale [redacted] d'epoca signorile ultimo piano alloggio a 110 mq circa ristrutturato. Tel. 568.2885

**INTERCASE** Cit Maggiore in [redacted] signorile fronte collina salone 3 camere cucina biservizi box Tel 568.2885.

**INTERCASE** piazza Carlina pressi stabile d'epoca alloggi di 300 mq circa ristrutturati o da ristrutturare Tel 568.2885

**INTERCASE** stesso stabile corso Francia (piazza Bernini) prestigiosamente ristrutturati alloggi 160/200 mq. Tel. 568.2885.

**[redacted]** via Digione in stabile d'epoca alloggio ristrutturato salone 3 camere cucina servizi box. Tel 568.2885.

**INTERCASE** via Rosalino Pilo ultimo [redacted] ascensore soggiorno 2 camere tinello cucina servizi. Tel. 568.2885.

**INTERCASE** via S. Chiara stabile d'epoca bilocale mansardato signorilmente ristrutturato e arredato. Tel 568 2885

**INTERCASE** [redacted] Viale della Regina di villa d'epoca suggestivo ristrutturato 80 mq circa terrazzo su giardino. Tel. 568.2885.

> ### INVESTIMENTO
> **piazza Crispi interessante soluzione di acquisto con alloggi e negozi per [redacted]. Gabetti. Tel. 57.67.**

**INVESTITALIA** A corso D'Azeglio angolo corso Vittorio in palazzo moderno signorili appartamenti confinanti mq 246 e mq 265. Terrazzi e posti auto Tel. 568.3870

**INVESTITALIA** Borgo S. Brigida panoramica villa unifamiliare moderna finiture [redacted] mq al piano dell'ampio giardino ideale anche per uffici esclusivi di grande pregio. Box auto [redacted] mq di [redacted] a Tel. 568.3870.

**INVESTITALIA** corso Casale pressi S. Mauro signorile alloggio moderno mq 220, [redacted], con mansarda collegabile mq 70. Posto auto. Tel. 568.3870.

**INVESTITALIA** [redacted] Ferrucci presso nuovo Tribunale in signorile palazzina di nuova costruzione 3 appartamenti/uffici varie metrature Box auto Tel 568 3870

**INVESTITALIA** corso Galileo Ferraris / Crocetta in palazzo d'epoca appartamento e piano nobile di mq 278 anche divisibile Tel 568 3870

**INVESTITALIA** [redacted] Sacchi [redacted] via Cernaia in palazzo d'epoca elegante appartamento mq 182 piano 2° L. 680 milioni. Tel. 24 ore su 24 al 568.1864.

**INVESTITALIA** via Dei Mille fronte giardini Balbo luminoso alloggio mq [redacted] in palazzo d'epoca piano 4° ed ultimo. Box e posto auto. Tel. 24 su 24 al 568 1864

> ### ITALIA '61
> **via Genova libero luminoso ingresso 2 camere tinello cucinino bagno. Gabetti vende. Tel. 57.67.**

> ### [redacted] TIRRENO
> **piano alto panoramico luminoso ampio camera tinello cucinino bagno Gabetti vende Tel 57.67**

**LARGO** Toscana signorile piano alto 2 camere tinello cucinino bagno panoramico L. 196 milioni. Abiemme 385 3927.

**LARGO** T[redacted] via Goito [redacted] alloggio 2 camere [redacted] piano 1° da ristrutturare L. 130 milioni Tel. 273 5381,

**[redacted]** corso Belgio su unico piano 2 alloggi abbinabili 2 camere tinello cucinino box vende. So.Ge.Com. 437.4744.

**LIBERO A** corso Massimo Mollinelli 2 camere cucina bagno 7° piano vista collina volendo mutuo. TC 473.0866

**LIBERO** adiacenze via S. Antonino (Porta Stradal) 3 camere cucina termo bagno. Italimmobili 011 771 1990.

**LIBERO A** piazza Chironi Parella 2 camere cucina bagno da ristrutturare bella casa L. 25 milioni e mutuo. TC 473.0866.

**[redacted] A** via Bibiana Borgo Vittoria camera cucina bagno come nuovo L. 88 milioni volendo mutuo TC 473.0866.

**LIBERO A** via Cavalli Cittadella salone 3 camere cucina bagno panoramico signorile volendo mutuo. TC 473.0866.

**LIBERO A** via Tirreno (confine Grugliasco) 2 camere cucina bagno termoautonomo L. 35 milioni e mutuo. TC 473.0866

**[redacted]** Giulio Cesare pressi via Porpora soggiorno 3 camere cucina 2 servizi L. 270 milioni. Tel 321.3400.

**LIBERO** Italia '61 recente panoramico salone 2 camere cucina servizi posto auto Decomo 319.9010

**LIBERO** piazza Campanella ampio ingresso camera tinello cucinino bagno piano alto L. 135 milioni. So.Ge.Com. 437.4744

**LIBERO** pressi via Guido Reni camera tinello cucinino servizi termoascensore L. 120 milioni I.T.I. 319.2332.

**LIBERO** S. Vito di prestigiosa casa d'epoca con parco bilocale mq 45 con servizi I.T.I. 319.2332

**LIBERO** via Cherubini recente ottimo piano alto 2 camere tinello servizi vendesi Vende Consulcasa. Tel. [redacted] 0729.

**LIBERO** via Elba 19, 2 camere cucina ingresso bagno cantina [redacted] Casa 259 [redacted] vende L. 128 milioni

**LIBERO** via Monterosa ampio ingresso 2 [redacted] tinello cucinino bagno L. 140 milioni. Mutuo 80%. Casaviva 248.8500

**[redacted]** zona Aurora corso Emilia camera cucina servizi termoascensore L. 68 milioni finanziabili I.T.I. 319.2332

**LUCIANA VOLA** 436 1655 adiacente [redacted] so Medeotti in elegante palazzo mq [redacted] parzialmente da ristrutturare

**LUNGO PO ANTONELLI** zona libero adatto single ristrutturato camera cucina ingresso bagno. MAS 226.5910

**[redacted]** adiacente [redacted] bella luminosa bagno angolo cottura mq 30 possibilità reddito 12%. Valperga 650 4666/8.

**MARE'** vende corso Monte Cucco signorile appartamento mq 150 piano alto. Tel 546.085.

**MARE'** vende [redacted] in prestigioso palazzo d'epoca appartamento mq 120 parzialmente da ristrutturare. Tel. 812.1384

**MARE'** vende Crocetta su terzo appartamento mq 80/190 in palazzo signorile Tel 546.085.

**MARE'** [redacted] Gran Madre [redacted] mq 80 [redacted] vista piazza Tel 812.1384

**[redacted]** vende piazza Castello prestigioso [redacted] mq 50 semiarredato. Tel 812.1384

**MARE'** vende pressi nuovo tribunale palazzo prestigioso appartamento mq 140 ristrutturato Tel 817.1384

**[redacted]** vende via Felizzano (Lingotto) in [redacted] appena ultimato appartamenti mq 110 più box. Tel 817 1384

### MIRAFIORI NORD

via Bontenis (adiacenze piazza Omero) signorile 4° piano libero salone 2 camere cucina doppi servizi (mq 180) prezzo L. 425 milioni. Edicase 561.3535

**MOLINETTE** adiacente libero signorile panoramico salone 4 camere cucina lavanderia biservizi box doppio Baldi [redacted]

**MOLINETTE** via Genova in palazzina appartamento ristrutturato ingresso tinello cucinino camera bagno. Tel 563 6049

**PALAZZO** d'epoca via Accademia 135 mq salone 2 [redacted] cucina biservizi box [redacted] Tel [redacted]

**PARCO EUROPA** prestigiosa villa del '700 posizione vista eccezionale mq 330 giardino frutteto. A&D 011 534 162

**PARCO** Rufini pressi piano 8° ristrutturato panoramico 3 camere biservizi Celona 562.8677

**PARELLA** in palazzina bellissimo appartamento su 2 livelli di 210 mq totali completamente ristrutturato box. Big 561 7014

> ### PARELLA
> **pressi corso Telesio in palazzina tranquilla libero 2 camere cucina bagno. Gabetti [redacted]**

**PARELLA** via Servais appartamento in palazzina disposto su 2 livelli per complessivi mq [redacted] box doppio. Parziali permute Edicase 561 3535.

**PERSONALCASE** A 562.7877 Crocetta via Caboto libero 3 camere cucina bagno 3° piano con ascensore casa Rosazza del 1958 L. 260 milioni dilazionabili

**PERSONALCASE** 218.4115 Borgo Vittoria libero ampio ingresso 2 camere tinello cucinotta bagno 3 arie ottimo stabile.

**PERSONALCASE** 218.4115 via Spontini libero ingresso 2 camere cucina bagno 2° piano [redacted] milioni

**PERSONALCASE** 329.0194 corso Cosenza libero saloncino 2 camere cucina bagno 1° piano ascensore portineria

**PERSONALCASE** 329.0194 corso Unione Sovietica libero 2 camere tinello cucinino bagno 6° piano L. 162 milioni

**PERSONALCASE** 329.0194 via Tripoli libero camere cucina abitabile bagno L. 47 milioni ...

**PERSONALCASE** 562.7877 corso lo Felice recente 2 camere tinello cucinino bagno L. 168 milioni

**PERSONALCASE** 562.7877 monolocale bagno con servizio e balcone via S. Paolo L. 30 milioni non arredato.

**PERSONALCASE** 562.7877 Vanchiglia via Fontanesi libero ingresso camera cucina bagno ascensore L. 85 milioni

**PERSONALCASE** 562.7877 via Lum ... libero ... camera tinello servizi ascensore L. 118 milioni

**PERSONALCASE** 562.7877 via Pietrasanta ... 3 camere cucina bagno box casa del 1980 L. 295 milioni

**PERSONALCASE** 562.7877 via Pietro Cossa libero 2 camere tinello cucinino bagno ascensore L. 170 milioni

**PIAZZA** Adriano adiacenze libero 2 camere cucina bagno termoautonomo L. 170 milioni La Ginevra 447.5651

**PIAZZA** Adriano libero piano alto signorile panoramico mq 220 termoascensore volendo box. Serim 568.3283

**PIAZZA** Adriano libero recente luminoso alloggio 4 vani ingresso cantina L. 230 milioni Decomo 319.9010

> ### PIAZZA ADRIANO
> **[redacted] Pastini libero signorile portineria 4 camere cucina 3 bagni giardino. Gabetti vende. Tel. 57.67.**

**PIAZZA** [redacted] Benini pressi libero in palazzina signorile 1° piano alloggio 170 mq. box pressi posti auto. I.G.I. 779.[redacted]

**PIAZZA** Campanella angolo via Exilles ultimo piano salone 2 camere tinello biservizi balconi Rialto Immobiliare 562.2252

**PIAZZA** Carducci adiacente camera tinello cucinino bagno ristrutturato adatto anche studio affare. Valperga 650 4666

**PIAZZA** Carlina palazzo d'epoca mq 220 da ristrutturare piano nobile. Rialto Immobiliare 562.2252.

**PIAZZA** Carlo Alberto 11 libero in stabile d'epoca signorile appartamento mq 170. IPI intermediazioni 561.7081.

### PIAZZA CARLO FELICE

(via Volta) 1° piano casa signorile libero da sistemare salone 4 camere cucina 2 servizi. (mq 180) oltre cantina mq 80 e box Permute Edicase 561 3535.

**PIAZZA** Carrara adiacente libero [redacted] camere tinello cucinino bagno cantina termo centrale. Serim 568.3283.

> ### PI[redacted]
> **nella originale piramide salone 2 camere cucina 2 bagni [redacted] box auto. Gabetti vende. Tel. 57.67.**

**PIAZZA** Derna via Porpora 29/18 libero sala 1/2 camere cucina 1/2 servizi box giardino casa del 1961 B.L. 434.2377

**PIAZZA** Guala pressi signorile ingresso sala 2 [redacted] cucina biservizi ristrutturato: Oriett 568.732

### PIAZZA GUALA

(via Vigliani 35) libero ottimo 2° piano fronte giardino soggiorno 2 camere cucina biservizi (mq 115) L. 280 milioni con box L. 310 milioni. Edicase 561.3535.

**PIAZZA** Omero corso Tazzoli libero signorile [redacted] 2 camere tinello cucinino servizi, recente Bignamini 434.2377.

**[redacted]** Paleocapa ristrutturato a nuovo consegna primavera '95 ingresso soggiorno 2 camere cucina biservizi. Rialto Immobiliare 562.2252

**PIAZZA** Rivoli in stabile signorile libero 2 camere cucina bagno ripostiglio balconi. IPI intermediazioni 561.7081.

**PIAZZA** Rivoli pressi L. 107 milioni grazioso appartamento mq 60 ingresso 2 camere cucina bagno. Tel 434.2770.

**PIAZZA** Statuto pressi spazioso 175 mq ristrutt[redacted] ingresso [redacted] 3 camere cucina 2 bagni. ISIT 011 817.7687.

**[redacted]** posizione via Indipendente mq 250 2 [redacted] con terreno. G & V 568 4445

**PRECOLLINA** Crimea prestigioso appartamento ultimo piano in [redacted] palazzina mq 245 panoramici terrazzi box e 2 posti [redacted] Tel: 562.9877 studio Pizzi.

**PRECOLLINA** Gran Madre libero soggiorno 3 camere cucina biservizi box portineria. C.S.I. 568 3942 - 568 1815

**PRECOLLINA** Gran Madre [redacted] nuova costruzione 400 mq. 4 autorimesse giardino. Styma. Tel. 660.4533

**PRECOLLINA** in piccolo stabile esclusiva nel verde signorili [redacted] mq box auto. ISIT 011 817 7687

**PRECOLLINA** mansarda panoramica in palazzina con giardino soggiorno letto angolo cottura bagno Tel 595.461.

**PRECOLLINA** Rosaglia affare residenziale nel verde salone 2 camere servizi terrazzo box posto auto. Valperga 650 4666.

**PRECOLLINA** S. Vito "primo tratto" alloggi mq 230 di grande prestigio in villa ottimale di prossima ristrutturazione Giardino privato. Investitalia 568.3870

**PRECOLLINA** Valsalice prestigiosi alloggi in villa nuova costruzione terrazzi giardino box. Studio G.G.R. 812.5825.

> ### PRECOLLINA
> **via Lomellina 1/5 vendesi alloggi di 2/3/4 camere cucina bagno prezzi affare. Gabetti tel. 57.67.**

> ### PRECOLLINA
> **zona Gran Madre ultimo piano appartamento di 170 mq circa da rifare. Gabetti vende 011 [redacted]**

### PREZZO AFFARE

via Cibrario 64 fine frazionamento ultimo appartamento attualmente locato con ottimo reddito. Edicase 561.3535.

**PRIVATO** vende alloggio corso Taranto due camere cucina bagno cantina posto auto ristrutturato Tel 011 799 739

**SABATELLI IMMOBILI** 856.358 libero via Tepice ingresso salone 3 camere cucina tinello cucinino doppi servizi.

**SAGOR** Regio Parco alloggio di ingresso soggiorno cucina camera servizi e L. 120 milioni Tel 011 203 4400

**SIGNORILE** via Rosta salone 2 camere studio cucina 2 servizi cantina interamente ristrutturato. Brocci 434 3711

> ## SPLENDIDA PALAZZINA
> # CROCETTA
> ## [redacted] CON GIARDINO
> ## trattative riservate.
> Scrivere Publicompass 2112 - 10100 Torino.

**S. RITA** corso Sebastopoli [redacted] 3 camere cucinetta doppi servizi signorile del 1970, L. 226 milioni. B.L. 434.2377.

**S. RITA** libero ottimo piano alto ingresso due camere tinello bagno soffitta. Fil A 360 Tel Monterosso 473.1029/33.

### S RITA

via Boston libero ben tenuto 3 camere, tinello cucinino, bagno mq 100 possibilità box auto. Edicase 561 3535.

**S. SALVARIO** libero ottimo soggiorno 2 camere cucina servizi termoascensore L. 190 milioni. Serim 568.3283.

**S. SALVARIO** via Madama Cristina libero signorile [redacted] ingresso 3 camere cucina bagno ascensore. Tel. 779.2044.

**STRADA** S. Mauro casetta indipendente nuova costruzione su 2 piani mq 160 posti auto L. 445 milioni. Tel [redacted]

### SUPERATTICO

via Artisti (sotto la Mole) vista panoramica soggiorno 3 camere cucina servizio e ampio terrazzo. Edicase 561.3535

**TAIT** 562.3831 libero corso Telesio recente camera tinello cucinino ingresso bagno 2 arie L. 112 milioni

**TAIT** 562.3831 libero Crocetta (corso Duca Abruzzi) signorile ultimo piano ristrutturato salone camera cucina bagno.

**TAIT** 562.3831 libero in corso Trapani piano [redacted] camera tinello cucinino ingresso bagno termoascensore L. 108 milioni.

**TAIT** 562.3831 libero Italia '61 (fronte palazzo) lussuoso salone 2 camere soggiorno cucina biservizi box doppio

**TAIT** 562.3831 libero pressi corso Giulio Cesare (corso Novara) appartamento di 3 vani accessori termoascensore

**TAIT** 562.3831 libero pressi [redacted] Stati Uniti saloncino 2 camere soggiorno bagno termoascensore L. 215 milioni.

**TAIT** 562.3831 libero pressi piazza Adriano 4 ampie camere cucina ingresso bagno doppi servizi prezzo interessante.

**TAIT** 562.3831 libero pressi piazza Villari camera tinello ingresso bagno termoascensore e solai L. 88 milioni.

**TAIT** 562.3831 libero pressi [redacted] Cibrario recente saloncino 3 [redacted] soggiorno cucinino biservizi.

**TESORIERA** libero 2° piano no ascensore ingresso 2 camere cucina bagno ripostiglio cantina. Brocci 434 3711.

### TESORIERA

stabile recente 1/2/3 camere, cucina, bagno, anche finanziabili piccolo anticipo e dilazioni. Edicase 561.3535

> ### VALSALICE
> **in signorile e recente palazzina salone 4 camere cucina 3 bagni box. Gabetti vende. Tel. 57.67.**

**[redacted] MARTINO** palazzina soleggiata appartamento mq 130 terrazzo e posto auto coperto Studio Caresser 812.6106.

**[redacted]** vero affare 3 camere cucina ingresso bagno L. 130 milioni minimo anticipo. Studio Pedone 812.7420.

**VIA** Bonzo via Monginevro libero in stabile signorile camera tinello cucinino bagno veranda. Tel. 771.[redacted]

> ### VIA BORGARO
> **libero ascensore ingresso 2 camere tinello cucinino bagno 2 balconi. Gabetti vende. Tel. 57.67**

**VIA** Carrera camera tinello cucinino bagno ripostiglio L. 100 milioni minimo anticipo comode rate mensili. Pedone 812.7420

**VIA** Carrera camera tinello cucinino bagno ripostiglio L. 100 milioni minimo anticipo comode rate. Pedone 812.7420

**VIA** Cernaia portici lussuoso doppi ingressi salone 3 camere cucina sala bagno. MBM Immobiliare 566.483.

**VIA** Cibrario pressi Statuto 3 camere soggiorno cucina biservizi ristrutturato. Rialto Immobiliare 562.2252

**VIA** De Sanctis libero 6° piano 2 camere cucina ingresso bagno ripostiglio ascensore Studio Pedone 812.7420

**VIA** De Sanctis presso ristrutturato ingresso 2 camere tinello cucinino bagno bella casa L. 175 milioni. Apemme 385.3927

**VIA** Filadelfia (corso Unione) libero signorile biingresso salone 3 camere cucina 2 servizi box portineria. Bert 502.518.

**VIA** Filadelfia libero 6° piano termoascensore soggiorno 2 camere cucina servizi L. 258 milioni. I.T.I. 324 1821.

> ### VIA GORIZIA
> **ampio appartamento libero di due camere cucina bagno a L. 191 milioni. Gabetti vende tel. 57.67.**

**VIA** Lagrange ultimo piano 2 camere cucina bagno cantina terrazzino. Rialto Immobiliare 562.2252

**VIA** Lessona adiacente ingresso 2 camere tinello cucinino bagno ristrutturato Italimmobili 011 771.1910

**VIA** Meucci piazza Solferino epoca signorile libero splendido salone con camino 2 camere cucina biservizi, Finol 505.881.

**VIA** Milano fronte Procura ristrutturato a nuovo soggiorno cucina arredata 3 camere biservizi. Rialto Immobiliare 562.2252

### VIA NICOLA FABRIZI

in stabile (libero/occupati), tinello angolo cottura camera bagno. Tel. 011 530.675

**VIA** Pieve angolo via S. Chiara signorile d'epoca mq 120 ottimamente ristrutturato, Tel. 385.2060 - [redacted].798

**[redacted]** Pietro [redacted] pressi libero subito ristrutturato 2 arie 2 balconi camera tinello servizi L. 98 milioni M. Casa 779 1842.

**VIA** Po pressi piazza Castello ristrutturato a nuovo salone 2 camere cucina biservizi finiture di pregio consegna primavera '95. Rialto Immobiliare 562.2252

**VIA** Po stabile signorile [redacted] sala pranzo 3 camere cucina 2 servizi Due Elle Immobiliare 434 5858.

> ### VIA RICALDONE
> **libero ristrutturato [redacted] camere cucina riscaldamento autonomo. Gabetti vende tel. 57.67.**

**VIA** Roccaforte corso Peschiera libero ingresso 2 camere cucina bagno in stabile d'epoca vendesi. Tel. 771 [redacted]

### VIA SAN QUINTINO

[redacted] Centro appartamento ottimo [redacted] tranquillo affaccio interno soggiorno 2 camere cucina bagno (mq 105) attualmente occupato sfratto in corso prezzo L 156 milioni Edicase 561 3535

**VIA** S. Donato 99 (giardino) in deliziosa palazzina '900 in ristrutturazione vendesi alloggi vende Harca 746.738

**VIA** S. Marino libero 3° piano ingresso soggiorno cucinino 2 camere bagno e cantina. Studio Caresser 812 6106.

**VIA** S. Quintino alloggio su 2 piani mq 210 grande salone cucina 3 camere [redacted] ripostigli servizi box. Tel. 568 1807

**VIA** S. Secondo (corso Sommeiller) 4° piano cucina salone 2 camere bagno ampio ingresso Magistrelli Immobiliare 820 8302

**[redacted]** Susa libero [redacted] salone cucina 3 [redacted] biservizi cantina soffitta da ristrutturare. Mediocasa 385.9079

> ### VIA VENTIMIGLIA
> **libero recente 6° piano ingresso 2 camere tinello cucinino bagno terrazzo. Gabetti vende 57.67.**

**VIA** Viberti signorile 4 camere salone cucina biservizi 2 [redacted] Rialto [redacted] 562.2252.

> ### VIA VIGLIANI
> **vicinanze libero in stabile [redacted] 2 camere tinello cucinino. Gabetti vende tel 57.67.**

### VIA VIGLIANI 24

nuovo, signorile, panoramico, soggiorno, cucina, 3 camere, doppi servizi, box. Si analizzano permute. Edicase 561.3535.

**VIA** Zumaglia (piazza Rivoli) ingresso living su soggiorno camera cucinino bagno ristrutturato Carlo Alberto 561.1800.

**VILLA** bellissima posizione appartamento signorile libero 200 mq tripli servizi giardino strada S. Brigida vende Simonini tel. 543.870

**VILLA** corso Moncalieri mq 750 su 2 piani più ... giardino di mq 500 ... ristrutturare Rialto Immobiliare 562.2252

**VILLA** precollina [redacted] panoramica assolutamente ristrutturata terreno mq 2000. Sandra Fontana 434.6806.

**VILLA** prestigiosa collinare (Val Pattonera) in invidiabile posizione vista impagabile mq 800. Tel. 562 3831

**VILLA** strada Mongreno mq 200 più mansarda tavernetta e giardino di [redacted] 2000 Rialto Immobiliare 562.2252.

**VILLETTA** unifamiliare S. Paolo con taverna mansarda giardino ristrutturata. La Ginevra 447.5651.

**ZONA** Borgo strada della Magra alloggio 3 camere salone cucina doppi servizi box L. 300 milioni trattabili. Tel. 273.5381

**ZONA** Ospedale Molinette libero termoautonomo ingresso 2 camere cucina bagno L. 125 milioni. I.T.I. 324.1821.

**ZONA** precollinare vendesi alloggio completamente ristrutturato 2 camere saloncino cucina servizio Tel 562.8057

**[redacted]** vecchio Stadio ottimo stabile alloggio di [redacted] mq con box auto e perfette condizioni. Carlo Alberto 561.1800.

## TORINO PROVINCIA

**A.A.** [redacted] splendida indipendente lussuosa con bel giardino L. 470 milioni Casapiemonte 561.7717.

**A.A. SANTENA** [redacted] tangenziale Sud L. [redacted] milioni. Casapiemonte Sasal 899.2323.

**A.A. S. MAURO** signorile splendida ingressi separati 120 mq più 85 mq L. 380 milioni Casapiemonte Sasal 899.2323.

**A. 135 000 000** Canale d'Alba collinare casa bifamiliare rustica libera su 7 lati con giardino "La Borsa" 358.482.

**A. 390 000 000** S. Martino (tra Asti e Alba) villa libera 4 lati abitabile mq 120 terreno alloggio 1500 mq. "La Borsa" 358 482

**A. 385 [redacted]** Nichelino (via Ariosto) casetta ... libera 4 lati giardino privato "La Borsa" 358 482

**A. [redacted]** Pinarolo (pressi F.S.) rustico libero 4 lati con portico e mq 3000 terreno alloggio "La Borsa" 358.482

**[redacted]** A 501.880 Bardonecchia via Medail vendiamo [redacted] casa in ristrutturazione appartamenti di 2/3 vani e servizi possibilità box [redacted] finiture

**[redacted]** in villa singola a L. 1.900.000 il mq con giardino privato km 16 Torino Nord accettiamo permute. Tel. 812.5640.

**[redacted]** Collegno libero prestigioso ampio sala 2 camere cucina doppi servizi ultimo piano ascensore.

**AGLIE[redacted]** 500.382 Morlando porzione di villa [redacted] 3 camere salone cucina tripli servizi giardino termoautonomo

**[redacted]ANE** 501.880 Pino Torinese libero in palazzina splendido salone 2 camere cucina biservizi box 1 aria.

**[redacted]** 501 880 Rivoli villetta bifamiliare indipendente con giardino box doppio ristrutturata L. [redacted] milioni.

**ALLOGGI** nuovi signorili in villa Settimo Torinese [redacted] Fantina. Impresa vende. Tel 800.3195 ore 17/19 - 0337 [redacted]

**ALPIQUE CASE** Chivasso casetta 3 camere cucina servizi box cortile privato L. 30 milioni e rate mensili. Tel. 771.2220.

**ALPIQUE CASE** Leinì casetta ristrutturata 2 camere cucina servizi cortile L. 78 milioni e rate mensili. Tel 771 2220

**ALPIQUE CASE** La Mandria rustico con giardino mq 800, 3 vani letto L. 75 milioni dilazionabili. Tel. 771.2220

**ALPI[redacted]ANO** in zona residenziale villa bifamiliare più mansarda, cantina box taverna giardino Novalcasa 956.1966.

**ALPIGNANO** libero panoramico con vista sul parco saloncino 2 camere cucina bagno L. 172 milioni, Canuso 405 0005.

**ALPIGNANO** libero recente luminoso su piazza soggiorno 2 camere cucina servizi. Esim tel 480 136.

**ARNEZZINO** posizione dominante ultimo di nuova costruzione con giardino finiture di pregio I.T.I. 324 1821

**AVETTA** Bardonecchia condominio quattro ... alloggio su 2 piani soggiorno 2 camere cucina biservizi Tel 505 877

**AVIGLIANA** corso Laghi in costruzione alloggi di varie metrature box giardini privati minimo contanti mutuo permute Studio Pedone 812 7420 - 938.324

**AVIGLIANA** elegante palazzina alloggi di soggiorno living cucina letto bagno mansarda box cantina box ... mutuo permute Pedone 812 7420 938.324

**AVIGLIANA** in costruzione alloggi di in pregio living cucinino camera bagno taverna giardini box minimo contanti mutuo permute. Studio Pedone 812.7420

**[redacted]** nuova porzione di villa bifamiliare con terreno mai abitata permute e mutuo GIS 908.1665

**A** 30 km da Torino bella casa ristrutturata indipendente bifamiliare box giardino L. 350 milioni. Studiorete 431 0356

**BALDISSERO** stupenda posizione struttura mq 150 terreno annesso mq 17 mila trasferibile Fin 505 881

**BARDONECCHIA** adiacente Campo Smith monolocale arredato ottimo investimento Tel 517 6844

**BARDONECCHIA** Borgata Gleise ristrutturata architettura d'epoca splendide finiture nuovo giardino Casadei 337 187

**BARDONECCHIA** e Les Arnauds ingresso pronta (chiavi) e alloggi in costruzione in prestigioso complesso Tel 011 561.1137 - 0122 831.251.

**BARDONECCHIA** Les Arnauds, privato vende tavernetta con sala, cucinino, 2 camere letto bagno L. 90 milioni più eventuale box L. 15 milioni. Telefonare ore pasti 011 433 6064

**BARDONECCHIA** prestigiosi alloggi in nuova costruzione ottime rifiniture consegna giugno 95 Tel 581 7530

**BARDONECCHIA** via Colombo prestigioso alloggio su 2 piani mq 135 salone cucina 3 camere 2 bagni giardino privato mq 150 2 box Euroid 011 581 8777

**BARDONECCHIA** viale della Vittoria piano rialzato soggiorno 2 camere cucina giardino 200 mq Urmardi 011 562 5415

**BARDONECCHIA** via Medail signorile in [redacted] ... mono bilocali da mq 40 da L. 4.900.000 al mq e box Tel 562 7914

**BORGARETTO** libero signorile salone 3 camere cucina servizi panoramico volendo box L. 225 milioni. Presim 605 5778

**[redacted]** piazza Kennedy villa in [redacted] libera su 3 lati mansardata seminterrato giardino. Emmebi 348.8863

**BUTTIGLIERA** alloggio in villa salone con camino 3 camere cucina 2 bagni terrazzo giardino. G/S 908.6010.

**BUTTIGLIERA** [redacted] casetta indipendente soggiorno studio 3 camere cucina biservizi box [redacted] L. 320 milioni. Grimaldi Rivoli 011 956.1333.

**CALUSO** grande [redacted] da rifare mq 1000 oltre cortile e giardino anche frazionabile comodo al centro paese. Terimo Immobili tel. 011 586.3486.

**CAMBIANO** libero casetta soggiorno 2 camere cucina servizi mansarda box giardino dilazioni permute. Tel. 285.926.

**CAMBIANO** pressi villa bifamiliare [redacted] costruzione giardino permute mutuo Tel 941.5157.

**[redacted]** L. 58 milioni casetta indipendente con terreno che si adatta a varie proposte abitative Tel 434.7210.

**CANDIOLO** centro [redacted] in palazzina saloncino 2 camere cucina servizi posto auto L. 80 milioni più mutuo Tel 562.9540.

**CANDIOLO** via Carducci ultime villette a schiera mq [redacted] su 3 piani più box taverna giardino. Euroid 581.8777

**CANTALUPA** [redacted] bella posizione salone cucina 2 camere studio box per 3 auto Tel 0121 321.700 ufficio.

**CASAEUROPEA** 434.3437 Borgaro ristrutturato come nuovo soggiorno camera cucinino bagno piano alto L. 135 milioni

**CASCINALE** a Rivalba (Gassino) da rifare con terreno 13 giornate bella posizione Rialto Immobiliare 562.2252.

**CASCINA** unifamiliare pressi Chivasso mq 300 da ristrutturare cortile e portico L. 280 milioni. Conim 447.5334

**CASETTA** subito abitabile breve distanza Torino 4 camere servizi giardino L. 10 milioni e rate mensili Tel 771 2220

**CASEUROPEA** 434.3437 Savonera nuova costruzione edificio privato alloggi varie metrature da L. 138 milioni

> # CASTAGNETO PO
> **in collina elegante di Chivasso**
> **[redacted] integrale**
> **di storica dimora dell'800**
> **appartamenti in ultimazione**
> ## salone 2 o 3 camere
> ## cucina doppi servizi
> **giardini privati terrazzi**
> **[redacted] L. 2.500.000 al mq.**
> **FRANCO [redacted] 377.100**

**CASTAGNETO PO** villetta su 2 piani soggiorno/camino cucina 3 camere biservizi giardino L. 410 milioni. Casadei 337 187

**CASTELLAMONTE** centralissimo in palazzina ... 2 camere cucina bagno L. 174 milioni I.G.I. 963 5440

**CAST[redacted]** casale inizio secolo mq 500 parzialmente da ristrutturare terreno mq 7000. Luciana Vola 436.1395.

**CASTIGLIONE** in villa Novi [redacted] alloggio con e senza giardino grande parco piscina tennis. Rialto Immobiliare 562.2252.

**CENTRO** storico Rivoli casa [redacted] '700 con particolari di pregio da ristrutturare 400 mq giardino 700 mq. Tel 660.2252

**[redacted]** in palazzina nuova signorile saloncino 1/2 camere servizi volendo box rifiniture di pregio Tel 562 3831

**CHIERI** in villa bifamiliare soggiorno 2 camere cucina biservizi cantina box giardino privato Tel 571 3400

(continua)

## Secondo il governo l'accordo costerà 5000 miliardi. La Uil: danno i numeri

# Pensioni, è guerra sulle cifre

### *Bankitalia stima in tremila miliardi la «pace sociale» Pagliarini: purtroppo nel '95 inevitabili nuove tasse*

[redacted] quali [redacted] mila miliardi. Se nella manovra finanziaria c'è un buco, questo non deriva certamente dall'accordo fatto con i sindacati». Pietro Larizza, segretario generale della Uil, [redacted]ge seccamente i conti [redacted] governo che indi[redacted] in 5100 miliardi (2500 nel '95) il [redacted] dell'accordo raggiunto [redacted] giorni scorsi con i sindacati [redacted] pensioni e manovra.

Mentre le redazioni dei giornali tornano ad [redacted] subissate [redacted] telefonate da parte dei lettori, sul nodo pensioni si riapre la guerra delle cifre. Secondo una nota riservata dell'Ufficio studi della Banca d'Italia «sembra ragionevole» una stima di 3000 miliardi per [redacted] mancato risparmio, nella sola materia previdenziale, derivante dallo «scorporo» dell'articolo 11 collegato alla finanziaria relativo al pensionamento anticipato [redacted] anzianità.

L'analisi avverte comunque che «una valutazione dei mancati risparmi derivanti dall'emendamento proposto dall'accordo» tra il governo [redacted] i sindacati risulta difficile per almeno tre motivi: a) nessuno, neanche l'Inps, [redacted] con precisione [redacted] numero di lavo[redacted] interessati alla disposizione del blocco; b) la data di entrata in vigore della nuova normativa [redacted] è nota; c) il grado di efficacia dello [redacted] di disincentivo, rispetto al pensionamento anticipato, che il governo vorrà includervi non è prevedibile. Tuttavia - prosegue il documento - sembra ragionevole [redacted] valutazione del mancato risparmio pari [redacted] 3000 miliardi. Tale importo riflette la valutazione dell'art. 11 fornita dalla Camera (5100 miliardi per [redacted] mesi) cui [redacted] devono sommare i [redacted] miliardi [redacted] il [redacted] dell'accordo prevede di reperire per destinare al pagamento delle pensioni (dal 1° gennaio prossimo) dei lavoratori che, al 31 dicembre 1993, abbiano [redacted] 35 anni di contribuzione e che vengono salvaguardati [redacted] blocco. Pertanto - conclude la nota - in mancanza dell'iscrizione, tra i fondi speciali di parte [redacted]ente, di un fondo speciale negativo per un importo almeno pari a 3000 miliardi, il disegno di [redacted]gge finanziaria risulterebbe privo della neces[redacted] copertura.

Secondo Nino Andreatta, ex ministro [redacted] Tesoro, la situazione è invece ben più pesante. Adesso, dice, ci vorrà [redacted] bella politica tributaria per recuperare con le imposte i 25 mila miliardi che mancano alla [redacted] finanziaria per [redacted] '95». Una conferma indiretta, sempre ieri, è arrivata [redacted] Bilancio Giancarlo Pagliarini: «Non voglio fare l'uccello del [redacted] lauguriо, però delle spade di Damocle le abbiamo: dobbiamo confermare le previsioni Irpeg, c'è la sentenza della Corte Costituzionale, c'è l'alluvione da finanziare. Quindi non credo che [redacted] ragionevole escludere a priori [redacted] possibilità di un'altra manovra». [r. e. s.]

### LIQUIDAZIONI

## *In Veneto le più veloci*

**ROMA.** Si sono ridotti da 2 mesi e 19 giorni ad un mese e 24 giorni i tempi medi di liquidazione delle pensioni dal 30 giugno '93 [redacted] 30 giugno [redacted] Una differenza positiva, di ben 25 giorni, di cui non beneficia tuttavia tutto il Paese: al Sud infatti i tempi [redacted] liquidazione non hanno registrato una diminuzione, [redacted] addirittura una dilatazione. Il dato, elaborato su fonti Inps, è riferito nell'ultimo Rapporto del Censis sulla situazione sociale del Paese. I tempi più rapidi per la liquidazione delle pensioni sono quelli riscontrati in Veneto: [redacted] giorni. E' invece l'Abruzzo la regione dove si aspetta di più: due mesi [redacted] 21 giorni. Nel periodo preso in [redacted] (giugno '93-giugno '94), i tempi di liquidazione si sono ridotti in misura maggiore proprio in Abruzzo (-29 giorni), in Val d'Aosta (-28) e Trentino (-24). [redacted] sono invece allungati di 12 giorni in Puglia, Basilicata [redacted] Sicilia; di quattro in Calabria; tre in Lazio e Campania.

---

INTERVISTA

[redacted]

Il ministro della Funzione Pubblica critica il contratto-quadro del pubblico impiego

# «Statali, ci vuole un [redacted] bang»

## *Urbani: così avrete efficienza e produttività*

Fonte: Ministero della Funzione Pubblica

Il ministro della Funzione pubblica Giuliano Urbani

[redacted]

TORINO

Ci vuole un big bang per rompere questo gigantesco mostro, ma non per creare [redacted] bensì per avere un ordine funzionale». Giuliano Urbani usa [redacted] metafora forte per spiegare quale difficile compito ha davanti a sé, nei panni di ministro p[redacted] la Funzione pubblica e gli Affari regionali, per cambiare l'ipertrofica, lenta ed elefantiaca «macchi[redacted] statale». Quella capace di esaurire [redacted] 50% [redacted] attività solo per «amministrare» [redacted] stessa, come ha scoperto il Censis nel suo ultimo rapporto. Una pubblica amministrazione inefficiente e lumaca dove le pratiche, [redacted] sempre il Censis a rilevarlo, durano in media [redacted] mesi.

**Un quadro desolante per gli italiani. Ministro Urbani, visto che il big bang non è così a portata di [redacted] come pensa di rimediarvi?**

«Per fortuna non si parte dal nulla. Si tratta [redacted] completare la riforma già avviata dai governi Amato [redacted] Ciampi, [redacted] dimentichiamo che la pubblica amministrazione [redacted] stata la "Cenerentola" di molti governi precedenti».

**Ma la «Carta dei servizi pubblici», il «Codice di stile» introdotti [redacted] predecessore Cassese non sono bastati. La svolta arriverà [redacted] i nuovi contratti «privati» [redacted] pubblico impiego?**

«Se c'è [redacted] che appare demenziale è avere ancora [redacted] tratto-quadro per i circa 4 milioni di dipendenti pubblici, dove si ritrovano settori e aziende molto diversi tra loro, quando invece si dovrebbero definire percorsi formativi e [redacted] carriera molto differenziati per rispondere ad [redacted]genze incredibilmente varie. Il [redacted] per gli statali [redacted] poco firmato [redacted] già in questa giusta direzione».

**Come?**

«Ad esempio, introduce un [redacted]rio secondo standard europei, il part-time, incentivi alla produttività, la revisione [redacted] sistema delle mansioni...»

**Non teme reazioni di rigetto a tutte que[redacted] novità?**

«Ho visto facce sorprese, atteggiamenti di sgomento, ma non credo che scoppi la rivoluzione se s'introducono misure corrette. [redacted] visto buone dosi di responsabilità collettiva che attu[redacted] il pessimismo [redacted]mico che viene quando si deve affrontare la riforma della pubblica amministrazione. Certo [redacted] bisogna deludere le aspettative».

**Qui, al convegno della Fondazione Agnelli «Bilanci [redacted] prospettive della pubblica amministrazione in Italia», il suo predecessore Sabino Cassese, il ministro per [redacted] Riforme Istituzionali Francesco Speroni e il parlamentare pidiessino Franco Bassanini si [redacted] tutti d'accordo sulla necessità della riforma della macchina pubblica, qualunque sia l'esito del dibattito sulla riforma dello Stato. Concorda?**

«E' certamente un processo che deve subire una forte accelerazione. Dobbiamo superare il paradosso [redacted] continuare [redacted] vittime di un federalismo [redacted] nunciato [redacted] di un centralismo praticato».

**Ma come giungere [redacted] questa riforma?**

«I passaggi obbligati che ho messo in agenda sono: semplificazio[redacted] (un processo già avviato per 300 procedure); delegificazione (e siamo agli albori); informatizzazione (in alcuni casi siamo competitivi, in altri all'età della pietra); formazione permanente».

**Come dovrà essere la pubblica amministrazione [redacted] un'eventuale Repubblica federale?**

«La riforma non può non basarsi [redacted] una revisione radicale [redacted] seconda del tipo di Repubblica costituzionale che si vuole creare. Sono però convinto che solo i Comuni possano veramente garantire quel federalismo più vicino ai cittadini. Dobbiamo evitare altri poteri paralleli».

**Ma [redacted] c'è anche una pubblica amministrazione premiata perché «innovati[redacted] Un riconoscimento del gruppo Soges andato all'Usal di Ivrea, al Comune di Faenza [redacted] all'Istituto Gaetano Pini di Milano. [redacted] tagliato costi [redacted] gestione, introdotto nuovi criteri manageriali e standard qualitativi.**

«Questo [redacted] che la volontà [redacted] soprattutto la capacità di innovare [redacted] trasformarsi in [redacted] immediato beneficio per tutti i cittadini. Sono esperienze concrete che vanno incoraggiate».

**Stefanella Campana**

---

Le scadenze di dicembre da ricordare

# Il [redacted] tregua saldo Ici, liti, condono

**ROMA.** Il fisco incalza senza tregua: nel carnet del «gran ballo» di f[redacted] anno, l'amministrazione finanziaria ha segnato numerosi appuntamenti. Così il contribuente, dopo aver affrontato un sostanzio[redacted] novembre nel quale ha versato l'acconto della prossima dichiara[redacted] redditi, si deve preparare [redacted] affrontare un dicembre ricco di «incontri» [redacted] il fisco.

Dal saldo Ici, alla «sanatoria» per le liti al di sotto dei 20 milioni f[redacted] alla richiesta di assistenza fiscale (730) al [redacted] di lavoro; [redacted]no numerose le date che [redacted] contribuente dovrà tenere a [redacted]. Inoltre, per i «ritardatari» che fuori tempo massimo vogliono [redacted] l'acconto della dichiarazione dei redditi, c'è [redacted] qualche giorno di tempo: ovviamente l'amministrazione finanziaria farà pagare una soprattassa.

Ecco, [redacted] seguito, i più importanti appuntamenti fiscali di dicembre.

5 Dicembre: acconto in «ritardo»; il fisco chiude [redacted] occhio su i piccoli ritardi [redacted] una soprattassa ridotta (pari al 3%). [redacted] attenzione: [redacted] dicembre in poi il fisco considera chi non ha pagato alla stregua di un evasore. 15 Dicembre: richiesta assistenza fiscale (730); è questa la scadenza per richiedere al proprio datore di lavoro; o all'ente pensionistico, l'aiuto per la compilazione della prossima dichiarazione dei redditi.

20 Dicembre: saldo Ici; [redacted] l'appuntamento più [redacted] di fine [redacted] per i possessori di immobili [redacted] maggior parte dei casi [redacted] versamento non presenta difficoltà. Coloro che hanno versato l'acconto di giugno [redacted] non hanno cambiato [redacted] propria posizione nei confronti della propria casa (cioè non è stata venduta o non [redacted] passata da abitazione possed[redacted] ad abitazione di residenza) dovranno [redacted] rimanente importo do[redacted] per il 1994, pari al [redacted] dell'intera imposta. A metà dicembre scade anche l'appuntamento con [redacted] anticipi sul condono edilizio.

---

## FLASH

### Bot [redacted] vendita negli uffici postali

Dal 23 dicembre prossimo è possibile prenotare i Bot presso gli uffici principali delle poste. Il servizio sarà esteso in tempi brevi a tutti gli uffici postali. La sottoscrizione sarà limitata a chi sia già titolare di conto corrente postale o [redacted] libretto di risparmio o che provveda [redacted] aprirne uno in tempo utile. Le commissioni ed i costi relativi alle operazioni, salvo le impo[redacted] di bollo, sono di 0,15% sul valore nominale per i Bot trimestrali, 0,30 per i semestrali e ventimila a semestre per il deposito titoli.

### Consorzio genovese rischia [redacted] chiudere

Il Consorzio genovese Simon Boccanegra, che realizza corsi di formazione nel settore trasporti marittimi per giovani disoccupati e [redacted] riqualificazione per personale dipendente, rischia [redacted] sospendere la [redacted] attività per [redacted] mancata erogazione [redacted] fondi da parte del g[redacted] che li ha già ricevuti dal Fondo sociale europeo.

### Rimor, Roller [redacted] Arca [redacted] da Duerre

La Rimor, produttrice di camper di fascia economica, ha costituito la società finanziaria Duerre con l'obiettivo [redacted] commercializzare i prodotti Rimor, Roller ed Arca. Le ultime due sono specializzate nella produzione di roulottes (Roller) e [redacted] autocaravan di prestigio. In sostanza le [redacted] hanno deciso di unificare la distribuzione dei propri prodotti che, rivolgendosi [redacted] f[redacted] di mercato differenti, non entrano in concorrenza tra [redacted] loro.

### La penna Aurora compie 75 anni

La fabbrica torinese di penne stilografiche Aurora, la prima fondata in Italia, compie settantacinque anni. Per l'occasione ha presentato un modello commemorativo in [redacted] colore rosso e oro. La stilografica sarà prodotta in settemilacinquecento esemplari numerati [redacted] venduta in cofanetto assieme ad una penna biro.

[redacted]
Società per Azioni - Sede in Torino, corso Marconi 10
Capitale sociale L. 4.388.351.695.000
(Trib. Torino n. 85/1906)

**Termine [redacted] facoltà [redacted] esercizio [redacted] "Warrant Fiat ordinarie 1994"**

Si rammenta che il 31 dicembre 1994 scade il termine ultimo che consente [redacted] portatori dei suddetti Warrant di sottoscrivere una azione Fiat ordinaria, godimento regolare, contro presentazione di due Warrant [redacted] versamento di L. 1.000 per azione.

Trascorso il termine ultimo del 31 dicembre 1994 decadono tutti i diritti derivanti dal possesso dei "Warrant Fiat ordinarie 1994" e gli stessi saranno nulli ad ogni effetto.

In relazione [redacted] quanto sopra il Consiglio di Borsa disporrà la revoca della quotazione dei suddetti Warrant a partire dal 23 dicembre 1994.

**CITTA' DI TORINO**
*Avviso [redacted] gara esplorativa*
L'Amministrazione Comunale in esecuzione della deliberazione n. 9409067/12 Giunta Comunale del 22-11-1994, dichiarata immediatamente eseguibi[redacted] ai sensi dell'art. 47, 3° comma della Legge 8 giugno 1990 n. 142, intende promuovere, per l'anno 1995, una gara esplorativa a trattati[redacted] privata tra gli alberghi e le pensioni [redacted] categoria non superiori alla terza, nonché affittaca[redacted], [redacted] nella Città [redacted] Torino, disponibili, su richiesta della Città, [redacted] ospitare famiglie sgomberate, in [redacted] di necessità. A tal fine gli alberghi [redacted] gli affittacamere interessati possono richiedere, per iscritto, [redacted] competente carta da bollo, [redacted] inviati alla predetta gara mediante raccomandata postale indirizzata al seguente indirizzo: Settore Amministrativo [redacted] Edilizia Abitativa, Via Palazzo [redacted] Città n. 20, 10122 TORINO. Detta richiesta dovrà pervenire entro e non oltre giorni 15 dalla data di pubblicazione del presente avviso. L'Amministrazione si [redacted] la facoltà di verificare l'idoneità delle strutture ricettive proposte.
IL DIRIGENTE SETTORE AMM.VO XXI EDILIZIA [redacted] Dott. Gregorio BORSANO
p. IL SINDACO L'ASSESSORE [redacted] LO SVILUPPO DELLA CITTA' Ing. Giovanni [redacted]

VITI
GRUPPO NAZIONALE LEADER NEI SISTEMI E PRODOTTI [redacted] FISSAGGIO E ATTREZZATURE PER MECCANICI - [redacted] - ARTIGIANI
RICERCA
**VENDITORI**
PER [redacted]
[redacted]: disponibilità immediata, auto propria, obblighi militari assolti.
Si offre: training aziendale, contributo spese, premi e provvigioni, possibi[redacted] carriera.
Gli interessati [redacted] pregati di inviare per espresso dettagliato curriculum vitae oppure telefonare per appuntamento.
VITI ALBA S.R.L. Loc. Catena Rossa 13/E - Piobesi d'Alba 12040
Tel. 0173/286801 r.a. - Fax 28.68.18

La nostra azienda leader [redacted] del componenti per elettrodomestici ricerca
**UN ADDETTO ALLA PROGRAMMAZIONE DI PRODUZIONE**
[redacted]
**STAMPI MATERIE**
[redacted]
I candidati alla programmazione dovranno avere i seguenti requisiti:
- età [redacted] i 35-40 anni
- diploma ad indirizzo tecnico (elettromeccanica)
- una provata competenza delle problematiche relative alla prod[redacted] in grande serie
- esperienza sulle norme Iso 9000
- è titolo preferenziale la conoscenza dell'inglese.
Agli aggiustatori chiediamo:
- esperienza pluriennale di manutenzione e costruzione
- piena autonomia lavorativa
Per entrambe le figure l'inquadramento e la retribuzione saranno commisurati alle capacità dimostrate, ma comunque di sicuro interesse.
Gli interessati dovranno telefonare al seguente numero telefonico 011/6814482.

Azienda [redacted] nella produzione di utensili filettatori, ricerca
**OPERAI RETTIFICATORI/AFFILATORI**
con esperienze documentabili
[redacted] **MECCANICI**
o cultura equivalente anche neodiplomati
Inviare curriculum a: Dormer Tools S.p.A.
Loc. Pere - Via Torino [redacted] - 10040 Givoletto

Per la pubblicità su LA [redacted]
publikompass
C.so Massimo d'Azeglio 60 - Torino
Tel. (011) 65.211 - Fax 652 15.00

**Non abbiamo soldi per darvi un buono sconto.**

**Preferiamo offrirvi un whisky buono.**

*LANGS SUPREME*
Al primo sorso scoprirete [redacted] uno [redacted] così grande p[redacted]

THOMPSON ROMA

Con l'Europa a 15 pericoli per l'agricoltura mediterranea

# Ue, l'Italia vuole garanzie

## *Da rivedere le quote latte*

**[redacted] NAZIONI [redacted] SPECCHIO**

| Prodotti | AUSTRIA | [redacted] | SVEZIA |
|---|---|---|---|
| CEREALI | 5.010,0 | 3.286 | 5.537 |
| ZUCCHERO | 359,0 | 160 | [redacted] |
| VINO (hl) | 2.756,0 | | |
| CARNE BOVINA | 167,0 | 116 | 131 |
| CARNE SUINA | | 180 | 299 |
| UOVA | 97,2 | 76 | 122 |
| BURRO | 35,9 | 54 | [redacted] |

(IN TONNELLATE) (media 1987 - 1990)
Fonte: Commissione Europea

In alto, Domenico Comino ministro per le Politiche comunitarie

ROMA. Al tavolo dell'Unione Europea un posto sarà vuoto, la Norvegia ha infatti deciso di [redacted] partecip[redacted] al quarto allargamento degli Stati membri. Ci saranno invece Austria, Finlandia e Svezia. Il 1° gennaio 1995 sarà festa, ma non senza dubbi e perplessità. Uno studio della Confagricoltura, infatti, prospetta [redacted]o scenario non certo roseo per l'agricoltura mediterranea: più complesso funzionamento dell'Istituzione; rischi [redacted] dissolvimento della cosiddetta «minoranza di bloccaggio», nuove eccedenze di latte; difficoltà causate dall'applicazione degli accordi Gatt. Ma accanto ai problemi c'è anche un aspetto positivo: la possibilità di ampliare le esportazioni di prodotti agroalimentari (soprattutto ortofrutticoli, fiori e piante) verso i tre nuovi partners.

«Con il nuovo allargamento saliranno a quindici e a venti, rispettivamente, i componenti del Consiglio dei ministri e della commissione europea. Risulterà quindi più complesso il funzionamento istituzionale dell'Unione, a fronte dell'ampliamento e della diversificazione degli interessi da tutelare», spiega il presidente Augusto Bocchini. Di fatto, secondo la Confagricoltura «i Paesi dell'area mediterranea non saranno in grado di esprimere in seno al Consiglio dei ministri la cosiddetta minoranza di blocco per impedire la votazione su proposte ritenute in contrasto con gli interessi nazionali». Una situazione allarmante visto che «in questo contesto si dovrà decidere [redacted] riforma delle organizzazioni comuni di mercato per le produzioni più tipicamente mediterranee». Più ottimista Domenico Comino, ministro per [redacted] Politiche comunitarie: «Le difficoltà per l'agricoltura mediterranea erano già presenti con i precedenti allargamenti. Certo la diminuzione del peso del blocco mediterraneo può penalizzarci ma bisogna sottolineare il fatto che [redacted] politica agricola comune sarà sempre meno legata al sostegno dei prezzi e sempre più a sostegno dell'impresa. Un [redacted] questo che comporta sicuramente rischi minori». Ed è proprio in questo contesto che Bocchini lancia l'allarme: «Crediamo che l'Italia non sia in grado [redacted] affrontare una rinazionalizzazione delle spese agricole comunitarie».

Ma non basta. Accanto ai problemi politici ci sono anche quelli più strettamente economici. Secondo la Confederazione infatti [redacted] sono da escludere, almeno nel breve periodo, distorsioni di concorrenza dovute [redacted] permanere nei nuovi partners di aiuti nazionali aventi, [redacted] particolare, finalità socio-strutturali. Un esempio su tutti, il latte. Con l'Unione a quindici le eccedenze saliranno infatti ad oltre un milione di tonnellate rendendo praticamente [redacted]essaria [redacted] nuova ridistribuzione delle quote. [redacted] anche qui Comino getta acqua sul fuoco. Certo riconosce [redacted]he bisognerà rimodulare [redacted] quote del latte» [redacted] sottolinea [redacted] questi Paesi «non [redacted] per noi concorrenziali, an[redacted] costituiscono un'occasione di espansione del mercato. Certo però che bisognerà lavorare molto sulla rete di commercializzazione, [redacted] questo punto di vista la Spagna è sicuramente più efficiente».

**Maurizio Tropeano**

AGRI **FLASH**

### Papa: per agricoltori più aiuti economici

Il Papa ha chiesto una «maggiore attenzione» per il mondo dell'agricoltura, che in Italia, a [redacted] avviso, è stato negli ultimi decenni trascurato dallo Stato e dal sistema del credito bancario. Occorre «un'attenzione che si traduca in interventi legislativi, economici, sociali e culturali», ha detto Giovanni Paolo II, che ha ricevuto 6500 agricoltori della Coldiretti, in occasione del 50° anniversario della Confederazione.

### Cambia [redacted] verde [redacted] aiuti a Roma

Cambia il valore della «lira verde» rispetto all'Ecu utilizzata negli scambi di prodotti agricoli con effetti positivi sugli aiuti versati in Ecu dall'Unione Europea agli agricoltori italiani. La «lira verde», si apprende da fonti della Commissione Europea a Bruxelles, è passata [redacted] primo dicembre da 2339,97 a 2361,74 lire per un Ecu.

### Siglato l'accordo bietolo-saccarifero

Siglato l'accordo interprofessionale per il settore bieticolo-saccarifero della campagna 1994. L'accordo, firmato al ministero delle Risorse agricole tra i rappresentanti delle associazioni bieticole e delle società saccarifere, fissa i prezzi per le barbabietole a 100.000 lire la tonnellata per le zone agricole del Nord, a 105.000 lire per quelle del Centro e a 110.000 lire per le zone agricole del Sud.

### Allarme nel [redacted] C'è rischio [redacted] siccità

L'alluvione in Piemonte ha arrecato danni all'agricoltura per 2000 miliardi di lire, ma i danni per la siccità che sta interessando il Mezzogiorno d'Italia potrebbero [redacted] maggiori. La siccità, quest'anno, rischia di ripercorrere l'andamento [redacted] '90 quando l'aggravio per l'agricoltura, per [redacted] produzione e costi per l'irrigazione, fu quantificato in 6000 miliardi [redacted] lire. Il problema dell'acqua è stato sollevato dall'Associazione per l'Innovazione Tecnologica in Agricoltura.

### Alluvione, Federbanca 100 miliardi agevolati

Per fronteggiare i gravi danni dell'alluvione la Federbanca ha deliberato uno stanziamento di 100 miliardi a favore delle famiglie e degli operatori agricoli e agro-industriali che abbiano subito danni. Le modalità d'ac[redacted] ai finanziamenti ed i regolamenti degli stessi sono disponibili presso la Ag[redacted] Federbanca e gli sportelli della Banca Crt.

### Ue, fissate le [redacted] per le eccedenze [redacted]

La Commissione europea ha corretto [redacted] modo «definitivo» l'ammontare della multa che l'Italia dovrà pagare per aver superato le quote di produzione di latte. Così per il 1989, l'Italia completerà la multa versando all'Unione 426,3 miliardi di li[redacted]. Altri 403,4 miliardi di lire saranno versati da Roma per un surplus di 1,9 milioni di tonnellate di latte prodotto nel 1990.

Focolaio bloccato

# Mucche pazze [redacted] in [redacted]

ROMA. Zootecnia [redacted] pace. All'emergenza maltempo si aggiunge un'altra tegola: la malattia delle vacche pazze, scientificamente encefalopatia spongiforme bovina (BSE), è sbarcata in Sicilia. L'episodio, fortunatamente isolato, si è registrato a Castellammare del Golfo, in provincia di Trapani. Due bovine, appartenenti ad un gruppo di Limousines importate dall'Inghilterra nel 1989, hanno improvvisamente mostrato imponenti sintomi a carico del sistema nervoso. Gli animali alternavano momenti di eccitazione ed aggressività a stati di profondo torpore, accompagnati da barcollamento e difficoltà di movimento. Considerata [redacted] provenienza dei due capi i veterinari si sono insospettiti e, vista l'inutilità delle cure, hanno disposto l'abbattimento diagnostico, inviando l'encefalo al Dipartimento di Patologia Animale di Torino, centro nazionale di riferimento per la BSE. Nel giro di pochi giorni è giunta la risposta: c'erano le le[redacted] tipiche dell'encefalopatia spongiforme. E' immediatamente scattato l'allarme, con messa sotto controllo di tutti i capi importati dall'Inghilterra prima [redacted] 1990. Da tale data infatti la CEE ha proibito di introdurre bovini dalle isole britanniche, proprio a causa della [redacted]E che sta falcidiando gli allevamenti inglesi, con oltre cinquantamila capi già colpiti nel 1994.

[redacted] focolaio siciliano, che aggiunge l'Italia alla lista dei Paesi continentali che hanno denunciato l'infezione (Francia, Germania, Portogallo e Svizzera), non dovrebbe tuttavia destare eccessive preoccupazioni.

Secondo gli studiosi sicuramente le bovine sono giunte in Italia già infette, probabilmente per aver assunto negli allevamenti di origine i famigerati mangimi contenenti farina di carne contaminata dal virus che ha scatenato l'epidemia inglese. Infatti dal momen[redacted] del loro arrivo in Sicilia le bovine hanno mangiato solo alimenti di origine vegetale.

«La BSE ha [redacted] periodo di incubazione molto lungo - dice Franco Guarda dell'Università di Torino - e l'impossibilità di fare una [redacted]agnosi prima che la malattia si manifesti vanifica ogni intervento preventivo». Ora le restanti bovine dell'azienda siciliana sono mantenute isolate e sotto stretta osservazione mentre il ministero della Sanità sta predisponendo un provvedimento per un monitoraggio sistematico di tutte le sindromi [redacted]rologiche dei bovini, soprattutto quelli provenienti dall'Inghilterra.

**Mario Valpreda**

Ortofrutta, mercato stabile. Meno cari finocchi, carote e mele

# L'alluvione congela i [redacted]

## *Al Nord nessuna impennata dei costi*

Un banco di frutta e verdura

ROMA. Le avversità meteorologiche non influiscono più sui prezzi [redacted]gli ortofrutticoli, anche se, come [redacted] mese scorso, sono stati sconvolti migliaia [redacted] ettari nel Nord Italia. Il fatto è che ormai trasporti e commercio hanno raggiunto un livello di integrazione tale che frutta e verdura arrivano da ogni parte del mondo e vanno in ogni parte del mondo. Proprio per questo motivo [redacted] anche per forti afflussi [redacted] l'Italia settentrionale [redacted] merce proveniente dal Sud - i prezzi degli ortofrutticoli sono bassi, sia all'ingrosso che al dettaglio. Rispetto al dicembre '93 [redacted] non soltanto stabilità, ma, [redacted] alcuni casi, addirittura dei ribassi. Facciamo subito qualche esempio, [redacted] prezzi al dettaglio rilevati in supermercati o mercati rionali di grandi città del Nord. Ortaggi. La lattuga si trova sulle [redacted] mila lire il chilo (stesso prezzo dell'anno scorso). Costano meno i finocchi (1900 lire invece di 2 mila lire), le carote (1200 lire rispetto alle [redacted] mila lire). Sugli stessi livelli di 12 mesi fa la maggior parte dell'altra verdura: carciofi a 800 lire l'uno, pomodori dalle [redacted] alle 3200 lire, la zucca meno di mille lire il chilo, la verza 800-900 lire, le zucchine 3200-3500, le melanzane meno di 3 mila lire. Un po' più cari i cavolfiori (850 lire rispetto a 500 lire). Per la frutta valgono le stesse considerazioni. Prezzi al dettaglio. Alcune varietà di mele costano meno del dicembre 1993: le Golden 2200 lire invece [redacted] 2800, fermo il prezzo delle Smith sulle 2700 lire, le pere Abate si trovano oggi a 2900 lire mentre l'anno scorso variavano da 2700 a 3100. Anche il prezzo dell'uva siciliana è ribassato, da 4200 lire del dicembre [redacted] a [redacted] lire oggi. Lievi rincari per i kiwi (da 3000 a 3600 lire), le arance (da 1700-1800 a 1900); le clementine [redacted] 1800-2000 a 2300, i cachi fermi sulle 2500-2700 lire. I prezzi al dettaglio, quindi, non potranno che far felici i consumatori. Le quotazioni all'ingrosso - anch'esse [redacted] molto depresse - non piacciono invece ai produttori, che a volte vendono a prezzo di costo o anche sotto. In generale le lattughe [redacted] in ribasso di quasi mille lire; anche i radicchi scendono a livelli da record: 900 lire il tondo di Chioggia, 2500 il famoso trevigiano, 1400 [redacted] veronese variegato. Bassi prezzi anche per i cavolfiori 450-500 lire, finocchi 700 lire, [redacted] ciofi 400-500 lire l'uno. All'ingrosso più regolare il settore della frutta, anche se con scambi modesti: kiwi 1200-1500 lire, mele da 1200 a 1700. Le pere vanno [redacted] peggio. Brusca frenata invece per [redacted] esportazioni.

**Gianni Stornello**

Ufficializzati quattro nuovi marchi. Saranno in vendita a partire dalla vendemmia del '95

# Vino, il Piemonte riempie le botti di «doc»

## *Così il prodotto regionale copre il 25% del mercato italiano*

ROMA. Il Piemonte vinicolo sotto un grande ombrello Doc. Il ministro delle Risorse agricole Adriana Poli Bortone ha firmato quattro nuovi disciplinari: Piemonte, Langhe, Monferrato e Colline Novaresi, con i quali si riconosce l'intera produzione regionale a denominazione d'origine controllata.

Se ne parlava da oltre dieci anni, ma ragioni [redacted] campanile avevano sempre impedito [redacted] raggiungere l'obiettivo. A mettere tutti d'accordo, nel '94, è stato il progetto definitivo curato e condotto [redacted] porto [redacted] Giuseppe Martelli, direttore dell'Assoenologi e presidente della commissione piemontese del Comitato nazionale vini. Ma che cosa cambia con la nuova impostazione? Spiega Martelli: «Rimangono ovviamente le 4 Docg (Barolo, Barbaresco, Gattinara e Asti) e le 35 doc, ma le 45 indicazioni geografiche commercializzate [redacted] "Piemonte" sono sostituite dalla Doc Piemonte e così per il Langhe, il Monferrato e il Colline Novaresi».

Attualmente il Piemonte produce ogni anno circa 3.300.000 ettolitri [redacted] vino, di [redacted] 1.200.000 a denominazione d'origine. Con il riconoscimento dei nuovi quattro disciplinari la produzione regionale piemontese, da sola, rappresenterà il 25 per cento di tutti i vini d'origine italiani. «Una grande doc piemontese di oltre 3 milioni di ettolitri - aggiunge Martelli - che permetterà ai viticoltori di diversificare il loro prodotto scegliendo in vigneto o durante il periodo di elaborazione e affinamento la destinazione dei vini. Un esempio? Sino a ieri, in un'annata sfavorevole anche [redacted] Barbaresco, [redacted] Barolo [redacted] riconosciuti e tali oppure relegati al quadro più basso della classificazione, quello dei vini da tavola. Con la nuova impostazione si potrà invece scegliere una classificazione più graduale, diversificata nel tempo, con indubbi vantaggi». Giuseppe Martelli è convinto che l'esempio Piemonte sarà ora seguito da altre realtà enologiche italiane sino a ridisegnare una mappa generale dell'enologia. A partire dalla vendemmia '95 le etichette «Doc Piemonte» saranno già in commercio. «Con questa iniziativa - aggiunge Martelli - si g[redacted]tirà che tutti i vigneti e il vino prodotto sulle nostre colline saranno controllati e che quindi [redacted] il nome di questa prestigiosa regione non potranno più essere messi in commercio vini non prodotti in Piemonte».

**Gianfranco Quaglia**

[redacted] CALABRIA [redacted]

### *Arrivano i «Novelli»*

E sul mercato enologico spuntano i novelli calabresi. Per ora sono tre ma i produttori locali hanno deciso [redacted] puntare [redacted] questo segmento di mercato per rilanciare l'immagine del comparto. Tre appunto le qualità presentate nei giorni scorsi a Catanzaro: il Notturono, prodotto nel 1993 nella cantina Vincenzo Ippolito di Cirò Marina; il Valdamato, imbottigliato da tre anni dall'azienda Lento di Lamezia Terme e il Lupuda di Cirò della cantina Enotria di Gaetano Cianciaruso. Secondo i produttori questo vino è la «risposta calabrese alle tendenze dei consumi in atto in Italia. Vogliamo dare [redacted] nuova immagine [redacted] prodotto creando una nuova cultura dei consumi, soprattutto tra i giovani che affollano ristoranti e pizzerie consumando varie bevande ma trascurando il vino».


[redacted] IMMOBILIARI VENDITA

TORINO PROVINCIA

CHIOMONTE [redacted] con box in ottima posizione vendesi. Vera occasione. Tel. 011 561 1137

CHIVASSO dintorni antico cascinale ristrutturato a nuovo [redacted] 2 alloggi vendibili separatamente con annessi giardini e box. Rialto Immobiliare 582.2252.

[redacted] [redacted] abitabile 3 camere cucina servizi cortile L. 50 milioni e [redacted]

CIRIE' in bello stabile centrale attico ampio ingresso 2 camere tinello cucinino servizi terrazzo mq 55. I.T.I. 319.2332

COLLEGNO (Borgata Paradiso) corso Francia recente 2 camere tinello cucinino L. 210 milioni. Maiora 434.1261

COLLEGNO [redacted] Antony signorile saloncino 2 camere [redacted] cucinino bagno luminoso L. 320 milioni. Aplenme 385.3922.

COLLEGNO impresa vende alloggi 3/4 locali [redacted] termoautonomo Iva 4% permute mutui. Consegna 01/95. Tel. 521.2112.

[redacted] impresa vende [redacted] stabile alloggi pronta consegna pr[redacted] interessanti. Tel. 415.1295 - 405.6833.

COLLEGNO Terrazza in palazzina 3° ultimo piano salone doppio 2 camere cucina abitabile 2 [redacted]. Grimaldi 415.6558.

**COLLEGNO**
**Terrazzo signorile ampio salone 3 camere cucina biservizi box. Gabetti vende. Tel. 67.67.**

COLLEGNO villa indipendente salone cucina 2 camere 2 bagni taverna cantina giardino. Royalcasa 958.1968

[redacted] località [redacted] complesso signorile, villa [redacted] mq 250 più terreno richiesta contenuta. Styma vende [redacted] Tel. 660.4533

COU[redacted] Pian Gorrei villa unifamiliare del '[redacted] di 280 mq su 3 piani, giardino terrazzi e box [redacted]. Splendida vista [redacted]noramica. Investitalia 011 [redacted]

[redacted]
**BARDONECCHIA**
**In nuova costruzione centrale mono e bilocali con box auto ampi terrazzi e tavernette prezzi da L. 163.000.000 finiture di prestigio possibilità mutuo e dilazioni**
**EDILCASE [redacted] 561.3535**
Sito Immobiliare [redacted]

**Edilcase in nuovo centro residenziale**
**S. MAURIZIO [redacted]**
**VILLE [illegible]**
**soggiorno cucina lavanderia 3 camere doppi servizi sottotetto box auto cantina giardino privato recintato prezzi da L. 365 milioni**
**TEL. 561.3535 - 927.6677**

**EUROFID 581.8777**
**VENARIA L. 457/76**
**via S. Marchese**
**impresa vende direttamente alloggi ottime [redacted]**
**mutuo regionale agevolato**
**60 MILIONI AL 3%**

FALLA E BERTINETTO 741 2874 [redacted] Grugliasco recentissimo termoautonomo soggiorno 2 camere cucinotta bagno box doppio L. 245 milioni

[redacted]
**nel nuovo S. Raffaele [redacted] giorno 2 camere cucina 2 [redacted] con giardino e mansarda pre[redacted] L. 285 milioni. Conim 447.3334.**

[redacted] villette singole gemellari pronta consegna precollina in complesso residenziale. Gruppo IP 456 [redacted]

GIAVENO centro nuovo alloggio [redacted] soggiorno/cottura 2 camere bagno possibilità box e cortile. Parmeria. Tel. 903.2422.

GIAVENO prestigiosa villa [redacted]mamente rifinita ampio [redacted] giardino mq 1300. Tel. 517.6844

[redacted] signorile villa bifamiliare 2 appartamenti mq 130 cadauno garage taverna cantine parco 2000 mq. I.T.I. 319.2332

GRUGLIASCO Borgata Paradiso nuovo 2 camere soggiorno cucina biservizi L. 280 milioni. Eurofid 581 8777

[redacted] (pressi corso Torino) libero signorile recente ampio salone 5 camere cucina tripli servizi. Tel. [redacted].

GRUGLIASCO recente ingresso soggiorno 2 camere cucina doppi servizi volendo box Chiusano [redacted] 568.2858.

GRUGLIASCO [redacted] Michelangelo piano alto mansardato mq [redacted] posto [redacted] numerato L. 160 milioni. Grimaldi 415 6558

G.S.I. 397 1767 Bruino in stabile del 1985 alloggio mansardato soggiorno living 2 camere cucina 2 bagni L. 185 milioni

G.S.I. 397.1767 Moncalieri in palazzina di 2 piani ottimo ampio ingresso [redacted] tinello cucinino bagno ripostiglio

G.S.I. 397.1767 Rivalta porzione [redacted] villa bifamiliare in fase di ultimazione [redacted] finiture L. 320 milioni.

G.S.I. 397.1767 Rivalta villa signorile del 1987 mq 551 finiture di pregio. Trattative riservate

IMMOBILIARE [redacted] villa indipendente mq 340 più area verde mq 950 nuova costruzione. Tel. 385.1313

[redacted]LIARE SABATI[redacted] Buttigliera salone 2 camere cucina biservizi mq 150 mansarda mq 50 box. Tel [redacted].

[redacted]
villa con giardino indipendente accanto piccolo [redacted] nel paese di Osasio (6 km da Carignano) "La Borsa" 368.452.

LA [redacted] 13 da Torino in complesso signorile vendesi ultime ville alloggi mini termoautonomo ottime rifiniture Iva 4% permute mutui. Meta Casa 521.2112.

LA [redacted] adiacente Bivio [redacted] Reven appartamento 60 mq terrazzo giardino 2 posti auto quota golf. Envici 660.1905.

LANZO in palazzina alloggi signorili [redacted]giorno cucina 1/2 camere 1/2 bagni giardino privato. Tel. 920.8848.

LANZO zona residenziale ville nuove ben rifinite salone cucina 4 camere biservizi terreno. Tel. 921.0275

L.B.A. 746.398 vende a Borgaro frazione Mappano bellissima casa bifamiliare libera con 2000 mq di giardino

L.B.A. 746.398 vende a Lanzo centro bellissima villa bifamiliare o unifamiliare di nuova costruzione rifiniture di pregio

LOMBARDORE villetta indipendente salone 3 camere cucina servizi giardino L. 290 milioni dilazionabili. Tel. 285.[illegible]

MAPPANO
in palazzina consegna luglio '95 ultimi appartamenti varie metrature ampi box auto forte mutuo. Tel. 568.3885.

MAPPANO ultimi alloggi composti da soggiorno cucina 1/2 camere servizi. Pronta consegna. G.S.I. 397.1767.

MAPPANO villa uni-bifamiliare di [redacted] mq ottima posizione in costruzione L. 550 milioni. Progetto I. 997.4322

[redacted] tel. 540.439 vende bellissimo appartamento in Rivoli zona ospedale 2 camere salone cucina box.

M.E.C. CASE tel. 546.439 vende nuovissima villetta a schiera in Gassino pronta lobrato tre camere soggiorno cucina mansarda abitabile

M.E.C. CASE 546.439 vende in stabile recentissimo 2/3 camere cucina biservizi infilo via Chiesa della Salute

MONCALIERI alloggio in palazzina parco condominiale soggiorno cucina 2 [redacted]re biservizi posti auto terrazzo. Rialto Immobiliare 582.2252

MONCALIERI collina Maré vende porzione villa schiera mq 150 su 2 piani più giardino privato - box. Tel. 546.065

MONCALIERI corso Trieste 2 camere tinello cucina bagno possibilità box. Rialto Immobiliare 582.2252.

MONCALIERI in antico palazzo ristrutturato alloggio nuovo su 2 piani mq 180 possibilità box. Rialto Immobiliare 582.2252

MONCALIERI ottimo stabile ingresso salone 2 camere cucina biservizi box auto 3 arie panoramico. Nordedil 561.2760.

**MONCALIERI**
**[redacted] Carignano [redacted] signorile palazzina salone 2 camere cucina 2 bagni. Gabetti vende. Tel. 67.67.**

MONCALIERI. Tagliaferro [redacted]o villa bifamiliare e [redacted], ottime finiture prezzo modico nuova mai abitata. Tel [redacted].

**MONCALIERI**
**via Bellini [redacted] ristrutturato luminoso 2 camere tinello L. [redacted] milioni. Gabetti vende. Tel. 67.67.**

[redacted] e annessi ben ristrutturati in Valchiusella con terreno circostante. Rialto Im[redacted] 582[redacted].

[redacted] in palazzina prestigiosa soggiorno 2 camere cucinotta servizio box auto giochi bimbi. Tel. 680.1082

**[redacted]**
**pressi municipio vendiamo in palazzina bilocale libero a L. 120 milioni. Gabetti vende. Tel. 011 67.67.**

OCCASIONISSIMA Bourson impresa vende splendido alloggio in baita. Bivi 011 561.1137 - 0122.831.251.

ORBASSANO [redacted] appartamento nuovo panoramico mq 108 biservizi 3 arie box auto L. 230 milioni. Eccocasa 663.6512.

ORBASSANO in nuova costruzione prenotiamo alloggi diverse metrature pagamento agevolato e mutuo. Tel. 503.018.

ORBASSANO in nuova palazzina alloggio mai abitato di soggiorno angolo cottura 2 camere bagno box. Tel. 903.2422

OULX centro ottima villetta a schiera in costruzione 3 locali doppi servizi box termoautonomo giardino privato, consegna 12/95. Meta Casa 011 831.2369.

OULX splendida posizione impresa vende alloggi e chalets. [redacted] 011 561.1137 - 0122.831.251

PAVAROLO in villa bifamiliare alloggio nuovo salone 4 camere cucina biservizi giardino doppio box. Rialto Immobiliare 582.2252.

PERSONALCASE 562.7877 Cascine Vica libero recente 2 camere tinello cucinino bagno ascensore L. 165 milioni

PINEROLO COLLINA
straordinario ex casale integralmente ristrutturato mq 450 terrazzi parco 8000 mq trattative riservate. Casadei 377.180.

PINO centralissimo panoramico silenzioso 3 camere cucina bagno box giardino L. 380 milioni. Albertazzi 842.863.

PINO S. Felice splendida villa unifamiliare salone pranzo 4 camere servizi ottime finiture. Albertazzi 842.863.

PINO splendido comodo servizi ultimo piano salone 3 camere cucina servizi grande terrazzo box. Albertazzi 842.863.

PINO TORINESE casa libera buono stato 220 mq su 2 piani giardino cortile 700 mq ampio garage. I.S.I. 776.7807.

PINO TORINESE libero in palazzina 2 ampi appartamenti di 2 e 3 vani più pertinenze e box abbinabili. Tel. 562.3931.

PINO TORINESE nella magica cornice di un parco secolare elegante villa mq 350 più alloggio custode e servizi. Splendida vista. Luciana Vola 436.1555.

[redacted] TORINESE parte bifamiliare e villa intera mq 370 abitazione, mq 300 servizi, giardino. Realty 842.821

PIOSSASCO centro casa da ristrutturare su 2 livelli mq 120. C.G.S. Tel. 904.2146.

POIRINO centro palazzina recente termoautonomo 2 camere tinello cucinino bagno L. 175 milioni. I.G.I. 663.5440

POLONGHERA ex mulino semi ristrutturato 220 mq portici terreno 1200 mq buona posizione, L. 178 milioni. I.G.I. 663.5440.

PRECOLLINA [redacted]
nuovo libero 4° piano soggiorno 2 camere cucina doppi servizi riscaldamento autonomo e box L. 170 milioni più mutuo L. 115 milioni. Edilcase 561.3535

PRECOLLINA Trofarello alloggio signorile recente 175 mq più giardino privato 600 mq. impresa vende. Tel. 813.1152.

REVIGLIASCO Pian del Redentore signorile appartamento mq 180 più 100 mq 2 box auto Styma vende. Tel. 660.4533

REVIGLIASCO precollina villa panoramica divisa in 2 unità a schiera mq 550 e 450 giardino privato. Eurofid 581.8777.

RIVA DI CHIERI casa del '700 ristrutturata mq 115 per 3 piani più casetta giardino L. 360 milioni. Expocasa 504.263.

[redacted] DI CHIERI stabile recente [redacted] soggiorno 2 camere cucina biservizi volendo box L. 195 milioni. I.T.I. 324.1921.

RIVALTA collina villino in costruzione libero su 3 lati con terreno consegna giugno '95 L. 405 milioni. Emmebi 340.8663.

RIVALTA villa a schiera indipendenti su 3 lati in finizione salone cucina 3 camere biservizi lavanderia mansarda garage giardino. Affaire 561.3040.

RIVALTA zona centrale vendita diretta appartamenti in villa con mansarda e interrato. Tel. 903.2373.

RIVAROLO centro villa liberty mq 300 più sottotetto casa custode e parco. Rialto Immobiliare 582.2252

RIVOLI corso Francia centrale tranquillo 4° piano saloncino 2 camere cucina servizi porta e serrande blindate. Gri[redacted] Rivoli 011.958.133.

**RIVOLI**
**precollina panoramico salone 2 camere cucina bagno terrazzi posto auto. Gabetti vende. Tel. 953.3030.**

RIVOLI pressi Castello complesso residenziale in costruzione alloggi da 100 a 150 mq circa [redacted] tavernetta mansarda [redacted]dino box. Intercase 568.2865.

RIVOLI residenza in villa d'epoca ristrutturata su 3 piani composta da salone cucina lavanderia 3 camere da [redacted] 2 bagni stanza armadi ripostigli ampia mansarda terrazzo giardino. Podena 812.7420.

RIVOLI zona panoramica impresa vende alloggi signorili in palazzina con mansarda o tavernetta e giardino. Tel. 254.595.

SABATELLI IMMOBILI 655.358 Borgaro ingresso 2 camere tinello cucinino box L. 135 milioni dilazione no interessi

[redacted]ON Volvera centro appartamenti e villette in costruzione box e giardino privato da L. 140 milioni. Tel. 011 903.4500

SANSICARIO monolocale con posto auto coperto ottima posizione a 50 mt dagli impianti di risalita. I.T.I. 011 319.2332.

S. BENIGNO alloggi nuovi indipendenti con giardino e tavernetta da L. 180 milioni. Mutui e permute. Corsa 546.366.

S. BENIGNO appartamenti e ville a schiera nuova costruzione da L. 180 milioni. Grimaldi 600.0788.

SESTRIERE cambio appartamento fronte piste con altro in Costa Azzurra preferibilmente Nizza. Tel 019 850 996

SESTRIERE prestigioso fronte piste sole bicamere biservizi doppio parcheggio arredato L. 400 milioni. Tel. 0337 210.901.

SETTIMO TORINESE appartamento nuova costruzione in palazzina salone 2 camere cucina doppi servizi cantina mansarda eventuale box. Grimaldi 600.0788

SETTIMO via Gobo villetta a schiera anno 1988 su 2 piani con box e giardino L. 385 milioni. Tel 273.5361.

S. FRANCESCO AL CAMPO villetta schiera giardino privato prossima consegna da impresa. Tel 011 246.3722.

S. GILLIO prenotiamo in palazzina prestigiosi appartamenti terrazzi giardini. Gruppo I.P. Tel. 011 455.1262.


(continua)

PER FARE SPAZIO AL SETTORE
ABITI DA SPOSA E CERIMONIA

# CHIESA SVENDE TUTTO!

EFF. COM LEGGE 80

PELLICCE, MONTONI, CAPI IN PELLE, ORI, ARGENTI
E GIOIELLI A PREZZI MAI VISTI PRIMA!

REGALI DI NATALE IN ORO 18k DA £ 29.000!

PIÙ DI 2000 VISONI A PARTIRE DA 2 MILIONI!

OLTRE 5000 MONTONI A PARTIRE DA £ 290.000!

REGALI DI NATALE IN ARGENTO DA £ 10.000!

Prima passa da

Via Nizza, 149 a Torino. Tel. 663.45.45

### Sono 200 gli espositori al Palazzo del Lavoro per la mostra-mercato

# Regali, quando la scelta è infinita

## *Belli e originali augurano Buon Natale*

Natale è alle porte e torna l'appuntamento di «Mille idee per un dono». Dal 2 al 18 dicembre al Palazzo del lavoro di «Italia '61» si svolgerà la mostra mercato del regalo. Giunta alla sua 14ª edizione, la rassegna si propone al grande pubblico come l'appuntamento da non perdere per soddisfare le esigenze di chi vuole trovare un regalo non solo bello ma anche utile e originale.

Tra le iniziative di quest'anno spicca il «Veglionissimo» di fine d'anno: nello stand allestito dalla Romana Cinematografica e dalla Gestar-Expo i visitatori potranno prenotare una serata diversa, in attesa del 1995, da trascorrere in compagnia di Little Tony e della sua «Rock Band Sharks». Ma gli organizzatori della mostra-mercato hanno voluto anche allestire un banco di beneficienza a favore del Comune di Scagnello, nei pressi di Ceva, devastato dal recente alluvione.

A «Mille idee per un dono» si potrà scegliere tra le proposte di oltre 200 espositori, con prezzi alla portata di tutte le tasche. Dagli oggetti più piccoli e quelli più preziosi, come un gioiello, una pelliccia, un quadro d'autore. La rassegna, infatti, spazia tra i più diversi settori e si propone di accontentare tutti: dall'abbigliamento all'oreficeria, dall'elettronica al bricolage, dall'arredamento alla cosmesi, dai quadri all'«hi-fi», dalla profumeria all'artigianato, dall'editoria ai dolci, dalla telefonia ai giocattoli, dai videogames ai computers, dalle fotografie ai bonsai.

«Mille idee per un dono» è un'immensa esposizione incentrata su alcuni temi fondamentali, tra cui spicca «Idee per la casa»: se siete alla ricerca di biancheria e tovaglie, qui li troverete certamente. E troverete anche oggettistica in radica, in cristallo e in alabastro, fino ai piccoli elettrodomestici e alle cucine e ai salotti. Se invece volete rinnovare il guardaroba, allora fa per voi «Idee moda per lui e per lei». E' una collezione di proposte che spaziano dalla pelliccia ecologica al visone, dalla cravata in seta alla maglieria elegante, dall'abbigliamento casual alla biancheria intima.

La vanità è in mostra a «Idee preziose», dove il visitatore troverà un'ampissima scelta di gioielli in oro e in argento, di pietre preziose e pietre dure, di bijoux firmati, di orologi da polso. «Vedette» dello stand è il maxi-orologio da muro della «Swatch», disegnato dal pittore Giorgio Collauto. E per chi pensa che l'«apparire» sia più importante dell'«essere» si impone una sosta a «Idee per la bellezza». Qui è esibito il «know-how» più recente in fatto di make-up naturale e non mancano i trattamenti di estetica effettuati gratuitamente presso lo stand.

Per i golosi è stato previsto «Dolci proposte»: un occhiolino a chi non può dire no a cioccolato, crêpes, pasticceria, panettoni e gelati. E, poi, nello stand si aggiungono i liquori distillati, le erbe officinali e le specialità gastronomiche da tutta Italia, tra cui spiccano i vini D.O.C. del Piemonte.

Ma il trionfo dei prodotti più tipici e curiosi è ad «Artigianato internazionale»: alabastri di Volterra, vetri di Murano, bigiotteria di Firenze, ceramiche di San Marino, oltre che le famose pipe in radica che nascono in una bottega che si affaccia sulla storica piazzetta di Recanati. E chi ha voglia di esotismo, e ama Paesi e tradizioni lontane, potrà fare una sosta ad «Artigianato internazionale», dove spiccano prodotti e idee da Bolivia, Cile, Egitto, Francia, Germania, India, Indonesia, Spagna, Thailandia, Russia. Sicuramente affollatissimo sarà anche «Idee per lo sport», dove sono esposti abbigliamento e accessori sportivi, mentre nello stand «Editoria» è raccolto tutto quanto appassiona gli amanti della lettura.

«Mille idee per un dono» resterà aperto dal 2 al 18 dicembre, con orari 16.00-23.30 nei giorni feriali e 15.00-23.30 nei giorni sabato e festivi. Il costo del biglietto è di 7.000 (4.000 nei giorni feriali). L'ingresso sarà libero il 5 e il 6 dalle 16.00 alle 23.30 e nei giorni 4, 8, 11 e 18 dicembre dalle 10.00 alle 12.30.

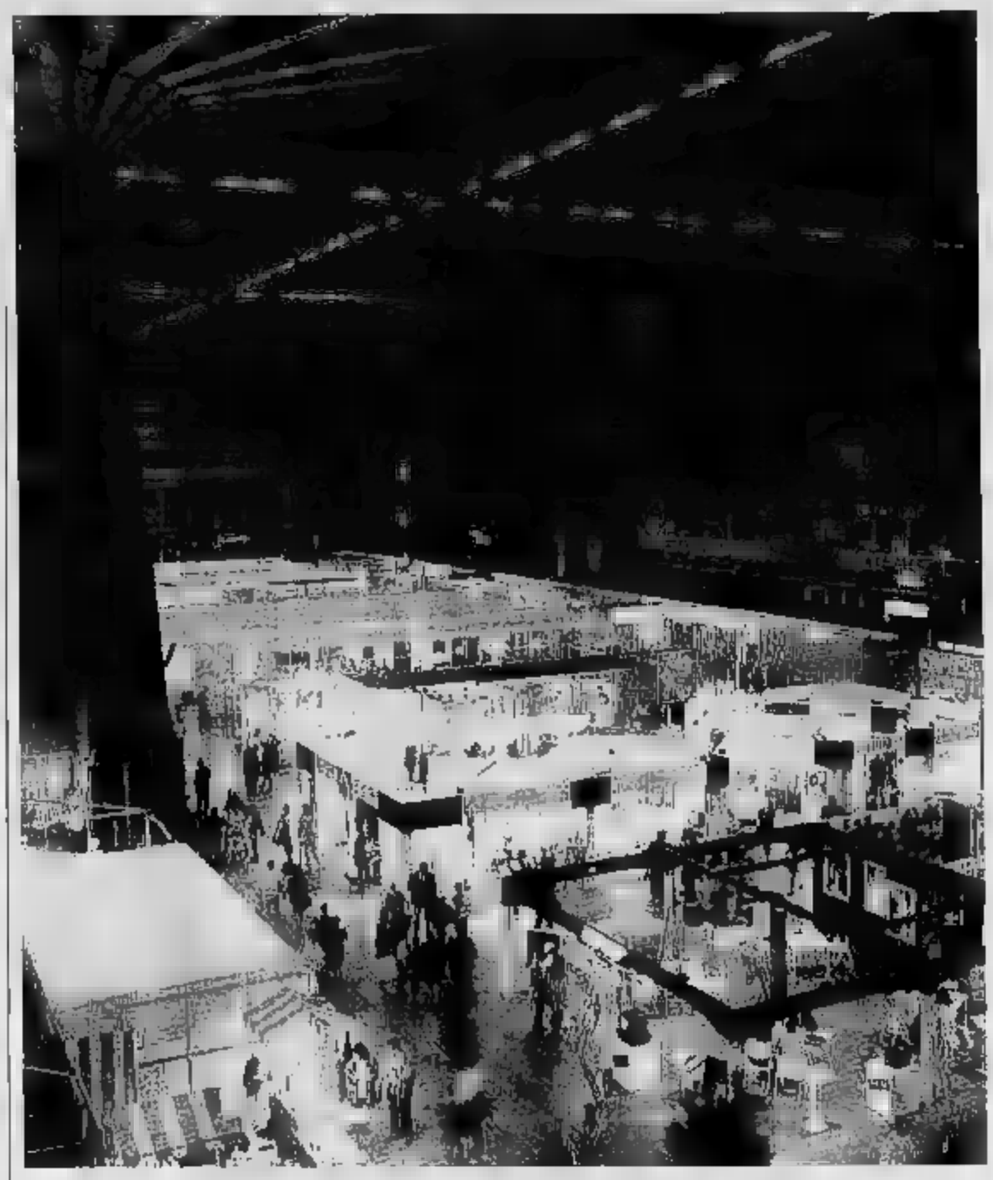

Mostra mercato del regalo

Torino Palazzo del lavoro Italia 61 2/18 dicembre 1994

orario: sabato festivi 15-23,30 feriali 16-23,30

ingresso libero: 4 - 8 - 11 - 18 dicembre - ore 10 - 12,30
il lunedì il martedì ore 16 - 23,30

promark

RADIO VERONICA ONE

## ITALIA-TURCHIA IL 21 A PESCARA

ROMA. Sarà lo stadio Adriatico [illegible] Pescara ad ospitare l'amichevole [illegible] l'Italia (nella foto il [illegible] Sacchi) [illegible] la Turchia di mercoledì 21 dicembre alle 20,30. Lo ha [illegible] noto la Federcalcio. Teramo è stata invece prescelta per l'incontro tra le rappresentative Under 21 alle 14,30 di martedì 20.

## UNA DOMENICA SU SUOR PAOLA

I lettori dell'Avvenire contro Suor Paola, la religiosa ospite [illegible] «Quelli che il calcio». «Deve curare i poveri, non farsi definire calciatrice», accusano. Il giornale risponde che la testimonianza di Dio va portata a tutti [illegible] che Suor Paola dimostra come [illegible] la partita possa [illegible] debba [illegible] solo momento di festa.

## OGGI IN TV

| | |
|---|---|
| 7,00 Sportcentor. Ig [illegible] | Tele + 2 |
| 8,30 Sci. Da Tignes: Coppa del Mondo, speciale maschile (1ª manche) | Raitre-Tmc |
| 10,00 Calcio. Coppa Intercontinentale: Milan-Velez (replica) | Tele + 2 |
| [illegible] Football americano. Nfl. New [illegible] Saints-San Francisco 49ers | Tele + 2 |
| 12,40 Studio sport, [illegible] sportivo | Italia 1 |
| 12,50 Sci. Da Tignes: Coppa del Mondo, speciale [illegible] (2ª manche) | [illegible] |
| 14,25 Quelli che il calcio | Raitre |
| 15,00 Rugby. Barbarians-Sud Africa (amichevole) | Tele [illegible] |
| 16,20 Cambio di tempo | [illegible] |
| 16,20 Solo per i finali | Raiuno |
| 17,00 Tennis. Grand Slam [illegible] 1994 (replica) | Tele + 2 |
| 17,30 Pallavolo. Serie A1 da Cuneo: Alpitour-Cariparma | Tele + 2 |
| 18,10 90° Minuto | Raiuno |
| 18,25 Sci. Da Vail: Coppa del Mondo, slalom gigante femminile (1ª manche) | Tmc |
| 18,45 Domenica gol | Raitre |
| 19,00 Calcio. Partita serie A | Raidue |
| 19,45 Telesport, tg sportivo | Tele + 2 |
| 19,45 Tg R Sport | Raitre |
| 19,50 Studio sport, tg sportivo | Italia 1 |
| 19,50 Calcio, preparita | Tele + 2 |
| 20,00 Domenica sprint | Raidue |
| 20,00 Galagoal | Tmc |
| 20,30 Tg 1 Sport | Raiuno |
| 20,30 Calcio. Serie A: Samp-Genoa | Tele + 2 |
| 21,10 Sci. Da Vail: Coppa del Mondo, slalom gi[illegible]to femminile (2ª manche) | Tmc |
| 22,30 Basket. A1: Benx Vr-Filodoro Bo | Tele + 2 |
| 22,30 Mai dire gol del lunedì | Italia 1 |
| 23,15 La domenica sportiva | Raiuno |
| 23,30 Anteprima Coppa Campioni | Italia 1 |
| 0,05 Sci. Da Vail: Coppa del Mondo, slalom gigante femminile (slm.). A seguire: Tennis. Russia-Svezia Coppa Davis | [illegible] |
| 0,30 Studio sport, tg sportivo | Italia 1 |


# LA STAMPA
# SPORT

Domenica 4 Dicembre 1994 33


La partitissima con la Fiorentina, prima prova del fuoco per i lanciati bianconeri

# Juventus, parte il mese scudetto

## *Ma Baggio non ci sarà né oggi né con la Lazio*

*Domenica speciale*

### UNO SHOW SE I TEPPISTI PERMETTONO

N[illegible] ci resta che sperare. E' triste, ma è così. Sperare che, digerito il p[illegible]nio, non succeda l'irreparabile. Ormai ci tocca distinguere fra partite ad alto interesse e sfide ad alto rischio. Alcune, purtroppo, coincidono: è il caso di Juventus-Fiorentina. Ma anche [illegible] Parma-Brescia e sui derby di Bari e Genova incombe la minaccia degli ultrà, fascisti e non. Guai ad abbassare la guardia. Gli sta[illegible] [illegible] tornati [illegible] fucina d'imbecilli, complice la subdola connivenza delle società. Non che in passato fossero scrigni di belle gioie, tutt'altro, [illegible] la situazione ci sembra peggiorata.

Chissà che cosa produrrà la settimana degli appelli. Brutto segno, se un allenatore (Claudio Ranieri) [illegible] costretto a bloccare un suo giocatore (Bruno), dal momento che la semplice presenza in tribuna potrebbe scate[illegible]re le belve che [illegible] in [illegible]. Vinca il migliore, si diceva una volta. Oggi, con il porfido che vola, è meglio aggiungere: soprattutto in gradinata.

Il clou è a Torino. La Fiorentina ha il migliore attacco; la Juventus, la migliore difesa. A Lippi mancano quattro titolari: Baggio, Conte, [illegible] Livio e Fusi. Ranieri, beato lui, dovrà fare a meno del solo Di Mauro. L'interesse resta garantito dal faccia a faccia tra Batistuta, undici partite tredici gol, sempre a segno, e Vialli, risorto con alacrità dalle sue stesse ceneri. Per tacere di Paulo Sousa contro Rui Costa, e del duello indiretto fra Peruzzi e Toldo. Difficilmente finirà [illegible] a zero. Sono esami [illegible] questo a fornire l'esatta misura di rafe[illegible]ze e ambizioni. Per ritrovare uno Juventus-Fiorentina in odore di scudetto, bisogna risalire alla stagione 1981-82.

Reduce da sei vittorie consecutive, e leader virtuale (se batte il Toro nel recupero), Madama si annuncia in formazione di palese emergenza, Carrera libero (ma [illegible] doveva essere ceduto?), Torricelli tornante. A Batistuta penserà Kohler, mentre il tridente della Juve (Vialli-Ravanelli-Del Piero) dovrà destreggiarsi nella zona di Ranieri, prodiga, spesso, di invitanti [illegible]rridoi. Ci sono gli estremi per [illegible] divertente [illegible]rmesse, sempre che i teppisti decidano di mettersi [illegible] [illegible] sulla coscienza, posto che ce l'abbiano, e i signori presidenti a prenderne [illegible] distanze. Sarebbe l'ora.

In attesa di rifare i conti con il mesto Milan d'autunno, fermo anche oggi per i postumi della Coppa Intercontinentale, il [illegible]lendario segnala due derby, uno cittadino (Samp-Genoa), l'altro regionale (Bari-Foggia). Arrugginito dagli ozi di novembre, mese nel quale ha disputato una partita su quattro, il Toro sfida a Napoli: occhio al Carboncino, un [illegible] in vena di brutti scherzi. In teoria, soltanto il Parma non corre rischi: riceve il Brescia, dovrebbe raccogliere il settimo successo casalingo di fila. Lazio (bastonata nel derby), Roma [illegible] Inter l'aranno bene a non sottovalutare Cagliari, Padova e Cremonese.

**Roberto Beccantini**

**TORINO.** La Grande Paura ha fatto perdere di vista il Grande Avvenimento. Strana settimana: Juve e Fiorentina si trovano a lottare gomito a gomito ai vertici [illegible] classifica come [illegible] [illegible] deva da anni su queste scene calcistiche, ma pare che l'avvenimento di maggior richiamo [illegible] la de[illegible]ne di Ranieri che [illegible] porta Bruno neppure in tribuna per evitare incidenti diplomatici. Perfino il getto della spugna [illegible] parte di Baggio diventa quasi argomento di secondaria importanza, così [illegible]ne il fatto che la Juve inizi oggi un mese [illegible] fuoco che può portarla in paradiso o ributtarla nel gruppo dei [illegible].

Cinque partite, [illegible] attesa del recupero del derby, decisive ai fini dello scudetto, con la sfi[illegible] alle altre squadre di vertice, dalla Fiorentina, oggi, alla Lazio fra sette giorni, e poi, dopo il Genoa, ancora Parma e Roma alla ripresa del campionato, a gennaio.

La prima sfida-verità contro i viola del bomber Batistuta, [illegible] in campo una Juve pimpante (vedi Coppa Italia), ma ancora pesantemente condizionata dall'emergenza infortuni. Oggi, oltre a Baggio, saranno fuori anche Di Livio, Conte e Fusi (e il solito Deschamps). Ma il progetto tricolore non si arena per così poco. Lippi ha già superato altri cicli terribili; «Bilanci [illegible] abbiamo già fatti, dall'inizio stagione a oggi. I conti tornano, ora faremo il punto prima della sosta natalizia [illegible] fine andata».

Ma intanto il calcio degli appelli al buon senso, degli inviti a [illegible] fare la guerra, prende il posto del calcio delle rovesciate e dei colpi di tacco. Così Lippi, catapultato in una realtà che non conosceva e di cui non sentiva la mancanza, ieri ha vestito i panni dello psicologo, chiedendo ai giocatori di evitare proteste e reazioni plateali, cioè tutto ciò che potrebbe diventare una provocazione per i tifosi. Basterà? Lui per primo ci crede poco: «In campo potrebbero anche esserci ventidue santi, ma se fra il pubblico ci sono dei delinquenti di[illegible] tutto inutile».

La Grande Paura. Attanaglia un po' tutti, anche il Codino, che ieri si è soffermato dieci minuti con gli ultras per predicare la calma: [illegible] auguro che anche fuori dal campo sia tutto regolare. Lippi ha fatto bene a catechizzare [illegible] squadra, ma i giocatori [illegible] sanno [illegible] regolarsi».

Sconsolato, affranto, abbacchiato [illegible] chissà cos'altro. Un Baggio ridotto ai minimi termini come non si vedeva da tempo, condannato a non giocare dal solito ginocchio piurimartoriato. Il dottor Agricola fa sapere [illegible] [illegible] interessati né i legamenti né il menisco, ma il dolore persiste, il gonfiore pure e il tono muscolare [illegible] scaduto parecchio. Quindi [illegible] vorranno ancora parecchi giorni di lavoro per recuperare. Baggio in veste di tifoso? No, oggi non sarà neppure allo stadio: «Dipenderà da come mi gira, ma credo che [illegible] fine resterò a casa. Meglio evitare ogni motivo di tensione, anche se potrei andare soltanto in tribuna».

Se ne va con un sacchetto gonfio di bendaggi e medicinali. Impreca: «Mi spiace saltare proprio questa partita, anche se qualcu[illegible] dirà che son contento. Amen. Purtroppo il malanno è più serio del previsto e non so nemmeno se potrò giocare domenica con la Lazio». Il forfait è sicuro.

Lippi n[illegible] piagnucola, sa che non si vive di [illegible] Baggio. Del resto il tecnico bianconero si è sempre battuto per una Juve libera da vincoli baggeschi. Apre e chiude in fretta il capitolo Codino: «Mi auguro di essere arrivato al punto in cui non si debba più dipendere soltanto dal nostro campione. Ho responsabilizzato tutti in questo senso».

Ogni ambizione passa, [illegible] detto, attraverso la partita più temuta, che preoccupa pure Sousa: «Troppa tensione, temo che tutti questi inviti alla calma servano a poco, se esiste veramente la volontà da parte di qualcuno di creare disordini. [illegible] a noi giocatori il c[illegible] non deve interessare. La Juve pensi alla Fiorentina solo come una rivale da battere [illegible] ogni costo perchè 3 punti potrebbero avvicinarci ancor più allo scudetto».

**Fabio Vergnano**

Batistuta bomber viola e il juventino Sousa (in alto)

**Precedenti.** A Torino, la Juve 37 vittorie, 16 pari, 5 sconfitte

## Il pericolo Batistuta

### *«Io voglio il trono dei bomber» Ma Kohler: «Non mi fa paura»*

**TORINO.** Tocca ancora [illegible] lui, Gabriel Omar Batistuta, di professione recordman del gol, cercare [illegible] colorire di viola questa domenica calcistica. Una città intera lo sospinge, come un ariete, nella speranza che apra ancora una volta la porta avversaria. Lo aspettano Kohler e Carrera. Che non sorridono, anche se non gli tremano le gambe.

«Batistuta? - spiega il tedesco - è abilissimo sotto rete, fortissimo di testa, e ata attraversando un momento favoloso. Io sono al rientro, ma alle spalle ho una storia di scontri epici. Mi sono battuto contro campioni come Van Basten, e quindi non posso preoccuparmi».

Carrera gli fa da eco: «Giovedì scorso in Coppa Italia abbiamo fatto le prove generali con Balbo, ci siamo vaccinati contro i [illegible] argentini».

E lui? Cosa pensa l'ariete di Firenze? Batistuta non è uomo da facili proclami, [illegible] vuol far con[illegible] a girare la ruota della fortuna: «La Juventus è fra le più serie candidate allo scudetto. Non giocherà Baggio? Meglio per noi, adesso però c'è Vialli. Era lui il giocatore italiano che ammiravo [illegible] più quando sono arriv[illegible] da [illegible]. Volevo imitare le sue g[illegible]. In bianconero Vialli non ha trovato una squadra che, come gli succedeva nella Sampdoria, giocava solo per lui. Si è dovuto adattare, [illegible] che io ad esempio non avrei mai fatto, non rientra nelle mie caratteristiche. Ma ecco che il grande goleador è riemerso. E' lui il pericolo [illegible] [illegible]. Ma attenzione, la Fiorentina è una squadra strana. Nessuno può darci per spacciati, siamo i rompiscatole del campionato. Sappiamo attaccare, e per fare i gol non ci sono soltanto io. La Juventus farà bene a diffidare di Rui Costa, di Buiano che ha fame di gol. Neppure io mi sento sazio. Ho raggiunto e superato un record storico, quello di Ezio Pascutti, ma punto a qualche [illegible] di più solido. Pe[illegible] alla classifica cannonieri e a vincere qualche [illegible] con la Fiorentina». Ricorda che proprio alla Juve segnò il suo primo gol importante in Italia: «Fu un'esplosione. Una sensazione che mi piacerebbe ripetere a Torino...».

L'argentino, non è stanco, vive con davanti il miraggio di un periodo di vacanze a Reconquista: «Vorrei chiudere alla grande questo 1994 e poi volare a casa. Vorrei lasciare la Fiorentina nelle primissime posizioni, magari avendo segnato ancora un paio di gol». Deve però stare attento ai festeggiamenti: ancora un cartellino giallo [illegible] sarà squalifi[illegible]to: «Certe cose non le capisco. Si è permissivi con chi picchia alle spalle, [illegible] si ammonisce [illegible] si limita a salutare i tifosi. A costo di beccarmi un altro cartellino giallo, [illegible] segno contro la Juve torno alla bandierina e mi inchino davanti ai n[illegible] supporters». Chiude contribuendo ancora [illegible] cercare di svelenire la partita: «Sento anch'io che [illegible] tratta [illegible] una partita molto importante, dico però ai fiorentini di limitarsi a [illegible]rel. Sarà battaglia, ma solo sportiva, in campo. Lasciate fare a noi, sono o non sono Batigol?».

**Alessandro Rialti**

IL FATTO

## FANTASIE DI MERCATO

MILANO

VENDESI squadra di calcio italiana di serie A. Lo dice un'inserzione apparsa ieri su alcuni quotidiani svizzeri, a [illegible] della «Publicitas», concessionaria della pubblicità sul Corriere del Ticino, la Tribuna di Ginevra, il Giornale del popolo [illegible] la Regione, [illegible] in alcuni cantoni della Confederazione. A Milano l'annuncio è stato diffuso dal Corriere del Ticino. «Squadra italiana di calcio di serie A, zona Centro Nord, ben posizionata in classifica, ceduta a lire 70.000.000.000 (valore gi[illegible] L. 60.000.000.000 più beni immobiliari). Seri interessati scrivere a Publicitas Lugano». In bella evidenza su due colonne sotto la rubrica «Finanza». Subi[illegible] è scattata la caccia all'inserzionista che per la prima volta nella storia del calcio italiano avrebbe pensato di rivolgersi a un giornale per trovare un compratore. L'attenzione è caduta sull'Inter che il presidente Pellegrini ha messo in vendita da tempo per una cifra molto vicina a quella richiesta e che ha beni immobili, la Pinetina di Appiano Gentile e la sede di piazza Duse a Milano, che vengono valutati una decina di miliardi. Ma Pellegrini ha l[illegible]mentito ancora una volta [illegible] sua intenzione di passare la mano, [illegible] suo vice, Tavecchio, ha precisato: «Non abbiamo bisogno di ricorrere a un'in[illegible] del genere per di più su quotidiani svizzeri di scarsa tiratura per cedere l'Inter. Avremmo altri mezzi e altri canali se fosse nostra intenzione cedere».

E allora? Inserzione in codice, riferita ad altre attività finanziarie, lecite e non? Una società [illegible] non è l'Inter? Uno scherzo per creare tensione nel mondo del calcio, [illegible] sussurrano da piazza Duse? Resta il fatto che l'inserzione è stata commissionata mercoledì scorso da uno studio legale milanese che, secondo i bene informati, ha curat[illegible] a cura gli interessi di alcuni componenti del consiglio di amministrazione della Sampdoria e [illegible] presidente interista Pellegrini. E proprio la Sampdoria dal 10 novembre scorso ha un socio svizzero che ha acquistato dalla famiglia Mantovani il 39 per cento del capitale sociale. Si tratta di Heinz Peter Barendun, titolare della Southdale Sport Marketing and Promotion, Limited con sede [illegible] Dublino e con partecipazioni azionarie anche nella City Bank Suisse. Altri presidenti di società di serie A «posizionate nel Centro Nord Italia» e che pensano di passare la mano non [illegible] ne sono. Il Genoa? La società di Spinelli non vale, secondo gli esperti, la cifra richiesta. Esclusa la Fiorentina che sta assaporando l'aria d'alta classifica, resterebbe [illegible] Cremonese, ma con una quotazione [illegible] inferiore alla cifra richiesta.

**Nino Sormani**

Incredibile annuncio apparso ieri su alcuni giornali svizzeri: caccia all'inserzionista

## Vendesi squadra, un giallo

### *Sospettata l'Inter; ma forse è una burla*




Ecco lo [illegible] annuncio apparso sulle pagine [illegible] Corriere [illegible] Ticino

## IMMOBILIARE VENDITA

### TORINO PROVINCIA

**S. GILLIO** recente villa monofamiliare mq 180 su 3 livelli giardino privato box 3 auto. Studio Ghiorzi vende 530.990.
**S. MAURO** in nuova costruzione diverse metrature signorile salone 2 camere cucina biservizi e garage. Tel. 582.9939
**S. MAURO** via Tronto appartamento di 2 camere cucina bagno box doppio. GPI 503.555 - 0336.215.629
**S. MAURO** via XXV Aprile recente prestigioso appartamento di 120 mq più 45 di terrazzi box doppio. GPI 503.555.
**SUSA** impresa prenota unità unifamiliari indipendenti con giardino. Ottima qualità costruttive e quotazioni competitive. Telefonare 551.1137.
**TRE-VI** 593.874 vende Collegno in stabile recente 2 camere tinello cucinino bagno libero alla vendita.

## TROFARELLO
[redacted] Dal Lai
## EDILIZIA CONVENZIONATA
vendiamo alloggi in palazzina
composti da soggiorno cucina
1/2 camere servizi
prezzi a partire da
**170.000.000**
box auto compreso
ufficio vendite in cantiere
lunedì e mercoledì dalle 15,00 alle 17,00
Per informazioni telefonare
**G.S.I. 397.1767**

## RIVALTA
via Como
**centro commerciale 'Piramidi'**
vendiamo alloggi di soggiorno cucina
1/2/3 camere 1/2 bagni [redacted]
**PREZZI DA L. 175.000.000**
**MUTUO [redacted]**
**[redacted] MILIONI**
Per informazioni telefonare
**G.S.I. 397.1767**

## VENARIA REALE
**corso Garibaldi fronte Città Mercato**
## IMPRESA FRES
## VENDE DIRETTAMENTE
**appartamenti in palazzina a 3 pi[redacted]**
**salone, 1/2/3 camere, cucina**
**1/2 servizi, box singoli e doppi.**
**Finiture di pregio - mutuo.**
**Consegna: 1° lotto pronto**
**2° lotto inizio '96**
## INFORMAZIONI
**cantiere: dalle ore 13,30 alle ore [redacted]**
**tel. 455.7791**
**[redacted] tel. 473.2700**

**VILLA** a Cavagnolo interno ben curato 12 locali 3 bagni box e giardino circostante. Tel. 011.919.6171 - 0336.441.092.
**VILLA** ad Avigliana fronte lago nuova costruzione predisposta bifamiliare [redacted]ne. Raito Immobiliare 662.2252.

**VILLA [redacted]**
**libera indipendente [redacted] tinello cucina servizi mansarda. Gabetti vende. Tel. 57.67.**

**VILLA A RIV[redacted]**
**recente signorile con 2 appartamenti indipendenti di 5 vani e giardino. Gabetti vende. Tel. 57.67.**

**[redacted] RIVOLI**
**precollina di salone 4 camere cucina 4 bagni taverna mansarda giardino. Gabetti vende. Tel. 57.67.**

**VILLA** in Leinì grande indipendente giardino mq 400, ottima posizione. Spazio Casa 246.3800
**VILLA** [redacted] mq 200 giardino recintato mq 850 libera subito in San Benigno C.se direttamente vendo. [redacted] .326.
**VILLA** Rivalta libera 4 lati zona ex Caudano soggiorno cucina 2 bagni 3 camere e seminterrato. Tel. 901.0843 pomeriggio.
[redacted] a pochi km da Moncalieri libero in palazzina recentissima soggiorno 2 camere cucina servizio box auto mutuo agevolato. Esim 480.135.
**VILLE** bifamiliari nuove in Mappano 3 km da Torino ad 1 piano con giardino mansarda o interrato. Tel. 900.0540.
**VILLE** di nuova costruzione collinari di salone 3/4 camere cucina servizi garage taverna e giardino. Grimaldi 600.0768.

**VILLE GASSINO**
nuovo complesso vendesi ville pronta consegna con giardino mutuo e dilazioni di pagamento. Tel. 505.820.

**VILLETTE** nuova costruzione vendiamo Volvera via Airasca ottime rifiniture mutuo e permute. Emmedue 562.0487.
**VOLPIANO** libero signorile salone 2 camere cucina biservizi box L. 265 milioni Dacomo 319.9010.
[redacted] ottimo 130 mq circa posto auto box casa recente libero su 3 arie L. [redacted] milioni. [redacted].7898
[redacted] minuti [redacted] Orbassano pianeggiante villa [redacted]no unico mq 90 mansarda garage taverna giardino L. 320 milioni. Tel. 958.2198.

### [redacted]

**AFFARE** Asti collinare panoramico casale mq 360 finemente ristrutturato annessi rustici ampia corte. Tel. 011.780.1319.
**ASTIGIANO** stupenda villa di campagna restaurata mq 250 abitabile terreno mq [redacted] L. 350 milioni. Conim 447.5334.
**ASTI** prestigiosa e tipica cascina piemontese mq 500 terreno mq 20 mila piscina si esamina p[redacted] I.T.I. 011.319.2332
[redacted]A D'ASTI in stabile signorile vendo alloggi di varie metrature prezzi molto interessanti. Tel. 011.364.491.
**MONTAFIA** cascinotta indipendente 3 lati subito abitabile [redacted] camere cucina [redacted] terreno stalla terreno mq 2800 L. 200 milioni. I.T.I. 319.2332.
[redacted] cascinotta subito abitabile 6 vani servizi cantina porticato terreno mq 3000 L. 100 milioni. I.T.I. 319.2332

### VALLE D'AOSTA

**CHATILLON** [redacted] Chenoux 98 1° piano, [redacted] 156, occupato senza contratto L. 100 milioni. [redacted] mutuo 4,5% [redacted] 2/3. Tel. Curatore Basso 011.436.9440.
**COURMAYEUR** (La Salle) vendesi caratteristici bilocali e trilocali lavorazione artigianale in pietra a vista e legno, ottime finiture, esposizione soleggiatissima, incantevole vista panoramica Gran Paradiso/Monte Bianco. Contesto molto gradevole sia in estate che in inv[redacted]. Prezzi a partire [redacted] L. 170 milioni. Per ulteriori informazioni telefonare allo 010.586.381 oppure [redacted] 0165.843.502

**COURMAYEUR**
**libero prestigioso [redacted] 3 [redacted] cucinotta 2 bagni balconi box doppio. Gabetti vende. Tel. 57.67.**

**COURMAYEUR** [redacted]igioso appartamento di soggiorno cucina 2 camere bagno arredato box doppio, GPI vende 503.555.

**GRESSONEY** St. Jean 'RTA' residenza [redacted] Sole costruttore [redacted] da L. 140 milioni bellissimi appartamenti liste Monterosa. Ristorante palestra piscina. Tel. 0125 355.970 - 0337.228.548.
**LA** [redacted] appartamenti panorami[redacted] soleggiati varie metrature con posti auto riscaldamento [redacted] stabile [redacted] L. 180 milioni. Dilazioni pagamento. Ed Vacarno tel. 0165.809.213.
**VALLE** Aosta, Pila, privato vende alloggio mq 140 su 2 livelli, doppi servizi L. 300 milioni. Tel. 011.956.6140 dopo ore 19.
**VALLE** di Cervinia rustico da rianare libero 4 lati panoramico L. 163 milioni. Asmmeci vende tel. 011.397.2765.

### LIGURIA

**ANDORA** Capo Mele comoda formata bus villa composta di 2 alloggi posto [redacted] giardino vista mare. Edilmare vende. Tel. 0182.88.071.
**ANDORA** via Colombo completamente rifatto a nuovo ampio monolocale mansardato termoautonomo posto auto L. 120 milioni. Edilmare. Tel. 0182.88.071
**BORDIGHERA** casa indipendente con piccolo terreno in zona pianeggiante L. 370 milioni. Tel. 0184.263.644
**BORDIGHERA** centrale tranquillo ingresso soggiorno camera bagno balconi cantina garage ultimo piano L. 285 milioni. Agenzia Nike 0184.266.667.
**BORDIGHERA** centrale 2° piano: salone 3 camere cucina biservizi terrazzo termoautonomo. Tel. 0184.263.644.
**BORDIGHERA** in zona verde 3° piano; ingresso soggiorno camera cucina bagno L. 290 milioni. Tel. 0184.263.644.
**BORDIGHERA** S. Biagio centro storico in casetta ristrutturati da L. 120 milioni a L. 180 milioni. Tel. 0184.263.644.
**BORGHETTO** 30 mt mare bilocale ristrutturato arredato vista mare ottimo L. 120 milioni. Studiozeta 011.431.0355.
**CERIALE** altero 5 minuti spiaggia 80 mq salone cottura 2 camere bagno balcone vista mare come nuovo L. 235 milioni trattabili. Tel. 019.821.335.
**CERIALE** 800 mt mare ampio bilocale con ingresso tinello cucinino camera bagno termoautonomo L. 142 milioni. Tel. 0182 992.427
[redacted] L. 92 milioni multiutili ingresso cucinino soggiorno servizi balcone posteriore. Tel. 0182.554.677.
[redacted] **LIGURE** 2 camere cucina bagno terrazzo cantina posto auto vicino al mare. Tel. 692.510.
[redacted] 50 [redacted] mare cucina camera bagno centrale L. 210 milioni. Telefonare 019.692.600
**IMPERIA** Cipressa mono/bilocali [redacted] costruzione sulla spiaggia. No [redacted] agenzia. Tel. 0330.539.771
**LAIGUEGLIA** 80 mt mare ingresso tinello cottura camera bagno balcone altare solo L. 210 milioni. Tel. 0182.692.427.
**OSPEDALETTI** prestigioso libero panoramico soggiorno 2 camere cucina biservizi terrazzo ultimo piano posto auto splendida vista mare. Tel. 011.249.4417.
**RAPALLO** vendesi libero tre camere cucina servizi da ristrutturare L. 250.000.000. Telefonare 011.502.385
**SANREMO** attico fronte mare sign[redacted] soggiorno 2 camere cucina biservizi terrazzi box portineria parco [redacted]. 434.8808

**[redacted]**
**corso Inglesi Foce vendesi villa con giardino. Telefonare [redacted] 565.919.**

**SANREMO** [redacted] sul [redacted] soggiorno 2 camere cucina [redacted] bagni. AD Casa 011.958.9483 vende L. 350 milioni
**S. STEFANO** [redacted] (lm) [redacted] ampio bilocale perfettamente in ordine 150 mt dal mare L. 175 milioni affare. Tel. 0184 486.388. Ore pasti.
**VARIGOTTI** nuovo signorile salone cucina 2 camere 2 bagni condizionatore termoautonomo. Tel. 337.[redacted].798.

### ITALIA

**VENEZIA**
splendida occasione quota multiproprietà di bilocale in laguna (inserita negli scambi internazionali). Tel. 011.500.179.

### COSTA AZZURRA

**A** Mentone sul mare e in Coltura impresa vende mono/bi/trilocali [redacted] L. 85 milioni. Interim 011.599.782
**A** Montecarlo. Distanza 800 mt in palazzina in riva al mare. Appartamento 3 locali. Servizi. Grande terrazza. Box. Spiaggetta attrezzata. Privato vende. Trattativa [redacted]. Per informazioni telefonare allo 0337.200.979
[redacted] Nizza impresa francese vende in zona Centro/Università mono/bi/trilocali da L. 65 milioni. [redacted] 011.599.782.
**CANNES** Palm Beach fronte mare in villa prestigiosa [redacted] arredato e [redacted]. 750 mila. Sagor 011.568.3222.
**COSTAZZURRA** Mentone in piccola palazzina d'epoca 300 mt mare ristrutturata ultimi mono/bilocali [redacted] 011.817.7687.
[redacted] Nizza splendida [redacted] no [redacted] mt mare nel verde alloggi vista mare terrazzo ISIT 011.817.7687
**COSTAZZURRA** Roquebrune villa d'epoca ristrutturata bi/trilocali prestigiosi vista mare piscina ISIT 011.817.7687.
**GOLF JUAN** centro a 150 mt dal mare e dal porto mini hotel 18 camere 500 mq a L. 650 milioni. Sagor 011.560.3222.
**MANDELIEU** vicino campi golf bilocale arredato in palazzina piscina tennis FF. 380.000. Sagor 011.560.3222
[redacted] a bordo mare in costruzione bilocali di 40 mq a L. 195 milioni. Balimmobili 011.771.1916 - 771.1580.
[redacted] centro a 400 mt dal mare trilocale con ampia terrazza e garage a FF. 890.000. Sagor 011.588.3222.
[redacted] contro villa come nuova 100 mq solo parking terrazza. Vendesi urgente. Tel. 0184.577.001. Ore pasti.
**MENTONE** impresa Icomar vende bi/trilocali vista mare a partire da L. 135 milioni. Ampi terrazzi [redacted]. Aperto festivi. Possibilità mutuo. Tel. 0182.595.507.
**MENTONE** lungomare vendesi in facciata sottoriccio centrale lussuoso 70 mq vista incantevole. Tel. 0184.604.57.
[redacted] ultimo bilocale al 1° piano in nuova residenza lungo mare. L. 300 milioni. Tel. 011.817.8377.
[redacted] Beau Soleil [redacted] zione mono/bilocali vista mare vicino Casinò. No spese agenzia. Tel. 0330.539.771.
**NIZZA** alto reddito comodi Università in costruzione mono/bilocali da L. 70 milioni. Italimmobili 011.771.1916
**NIZZA A** vista mare salone sala cucina 4 camere terrazzo giardino. Caseuropea chiamata gratuita 1678.12001.
**NIZZA** centro bilocale in costruzione ottime finiture ideale per investimento FF. 370 mila. Sagor 011.568.3222.
[redacted] soggiorno cucina bagno [redacted] alto [redacted] mq [redacted] affarone FF 390.000. Tel. 1678.12.001.
**NIZZA:** mono-bilocali in prossimità mare e zona centro a partire da L. 120 m[redacted]. Ottima opportunità. Tel. 011.817.8377
[redacted] Musiciel lusso soggiorno [redacted] bagno mq [redacted] piano alto [redacted] FF. 450.000. Tel. 1678.12.001.
**PRESTIGIO?** Principato di Monaco. Scelta? Solikm leader sul mercato immobiliare del Principato di Monaco dal [redacted] in Italia con Styma. Tel. 011.660.4533.
[redacted] **LAURENT DU VAR** [redacted] spiaggia piano alto soggiorno camera cucina bagno FF. 1.000.000. Tel. 1678.12.001

### [redacted]

[redacted] Costa Sud vendesi villino ristorante [redacted] piani, [redacted] condizioni prime [redacted] mare, soleggiato, [redacted] mq. Giardino 380 mq [redacted] piano grande soggiorno, 2 camere, cucina americana. Servizi. Prezzo 19.000.000 pesetas, trattabili. Tel. [redacted] - 363.813
[redacted] Canarie in residence con piscina fronte mare alloggi 80 mq da L. 85 milioni. Soggiorno senza spese per visite, alta redditività. Tel. 0182.992.590.

### LOCALI UFFICI CAPANNONI

**A. LOCALI E UFFICI**
nuovo complesso Torino zona via Reiss Romoli vendesi locali uffici magazzini e box per camper da mq 300 a mq 10 mila. Consegna 01/95. Tel. 598.244.

Oro 18 ct, movimento automatico, vetro zaffiro, fondo e corona avvitati, resistente all'acqua fino a 30 mt. Anche in versione acciaio ed acciaio/oro con movimento [redacted]ico o a quarzo,

BAUME & MERCIER
GENEVE

Malibu

Torino ALBERA VIA P. MICCA 9 • ARTIGIANATO VALENZA VIA GARIBALDI 5 • ASTRUA VIA ROMA 28 • BRUSA CORSO MONCALIERI 259 • CLAPERO CORSO VITTORIO EMANUELE 58 • COLOMBO CORSO VERCELLI 114 • CORTALDO VIA BORGARO 72 • FAGNOLA VIA GRAMSCI 15 • LAZZARI VIA BARLETTA 47 • MACCARIO VIA PO 14 • MOROSINI VIA NICOLA FABRIZI 26 • NEGRI VIA NIZZA 362 • PALMERIO VIA ROMA 346 • REITA STRADA MONGRENO 13 • RIGOLI VIA CHIESA DELLA SALUTE 1 • ROCCA 1872 VIA LAGRANGE 40 • ROSSI VIA FREJUS 47 • SIGNA VIA C. CAPELLI 39 • STRA VIA MONGINEVRO [redacted] • TIGLIERI CORSO VITTORIO EMANUELE 100 • URBINI VIA XX SETTEMBRE 2

[redacted] Vittorio vendo locale libero mq 700 adatto ufficio laboratorio L. 950 milioni. Tel. 011.669.2295
**AVETTA** Pollino capannone [redacted] 880 con [redacted] casa [redacted] civile [redacted]ne su terreno di mq 3600. Tel. 505.977.

**Baldini & C. Srl Torino**
**tel. 596.771 - 597.049 - 1670 13.492**
Uffici in Liguria: apertura 1995
**fabbricato mq [redacted] circa**
(fronte piazza Crispi corso Novara)
area deposito produzione
unità abitative ai piani superiori
**cortile con passo carraio 4 assi**
**[redacted] L. 950.000.000**

**Baldini & C. Srl Torino**
**tel. 596.771 - 597.049 - 1670 13.492**
Uffici in Liguria: apertura 1995
**zona Cassigresso Racconigi**
**vendo capannone mq 1000**
**UFFICI [redacted]**
**ampio parcheggio e cortile**
**RICHIESTA L. 560.000.000**

[redacted] mq 800 e palazzina 2 alloggi mq 500 anche vendita frazionata. Ortelli 590.732.
**CAPANNONE** in Torino vendesi composto da: officina e uffici 1300 mq più terreno [redacted]. Ortelli 590.732.
[redacted] via [redacted] Amedeo [redacted] camere [redacted] piano notarile. TPI Intermediazione 561.7091.
**CORSO** Agnelli adiacente libero [redacted] indipendente mq 1850 su 2 piani più interrato cortile mq [redacted] adatto uffici o attività. [redacted] 3283.
**CORSO** Giambone (pressi) locale commerciale di [redacted] su 2 livelli con fronte vetrinato e accesso [redacted]. Cadoma 541.020 - 0336.219.848.
**FURBATTO** 544.566 via Mazzini pressi via Lagrange ottimo negozio 3 livelli mq 600, superstrutturato vendesi/affittasi.
[redacted] uffici e laboratorio [redacted] ingresso vendo mq 4.000 vicinanze [redacted] Peschiera. Telefonare 011.503.058
[redacted] SABOTINO corso Peschiera autorimessa mq 40 per 4 posti auto oppure uso magazzino più possibilità di box auto singolo. Tel. 385.1313.
**L.P.A.** 749.396 vendo in corso Regina bellissimo locale commerciale libero di 900 mq h mt 4,30 volendo frazionato.
**LIBERO** corso Montegrappa spazioso al 5° piano 2 camere cucina tinello bagno ascensore tutto nuovo. Tel. [redacted].
**LOCALE** seminterrato mq 150 finestrato senza tramezzi ingresso dalla via Maria Vittoria casa d'epoca. Tel. 812.4144.
**LOCALI** in nuovo centro commerciale zona piazza Bengasi adatti ufficio o attività terziarie vendesi direttamente con possibilità mutuo fondiario. Tel. 693.338.

**[redacted] STATUTO**
**via Pinelli libero spazioso con ascensore 4° piano 2 camere tinello servizi. Gabetti vende 57.67.**

**PRECOLLINA** Gran Madre elegante e indipendente palazzina '900 uffici di complessivi mq 600. Luciana Vola 436.1395.
**S. RITA** ufficio mq 180 circa ottimo reddito L. 153 milioni e [redacted] decennale es[redacted]nte. Tel. 695.4335

**UFFICI**
open space complesso ex industriale corso Verona varie metrature ultimo opportunità. Torino Immobili 568.3805.

**[redacted] CAPANNONE**
**nuova costruzione in zona industriale [redacted] Nichelino di mq [redacted] cortile di mq 700. Gabetti Impresa 57.67.**

**VENDO CAPANNONE**
Torino [redacted] corso [redacted] Cesare di 1000 [redacted] oltre uffici, magazzini, cortile, [redacted] Tel. 853.1229 - [redacted] 2198.

**VENDO [redacted]**
**Torino zona Barca di nuova costruzione lotti da 685 a 2150 mq altezza mt 6,5. Gabetti tel. 57.67.**

**VENDO NEGOZIO**
**libero via Vanchiglia ottima posizione mq 170 su 2 livelli collegati. Gabetti Impresa. Tel. 57.67.**

[redacted] elegan[redacted] magazzini laboratori [redacted] da [redacted] mq. Corea 545.368.
**VIA** Principe Tommaso vendo locale 170 mq libero 2 [redacted] su via [redacted] privato mq 70 passo carraio. Tel. 485.255.

**VIA PRINCIPI D'ACAJA**
ottima posizione prestigioso negozio mq 61 più soppalco finiture a scelta. Per informazioni Edilcasa 561.3835.

### [redacted]

**BOX** auto singoli e doppi in nuovi cantieri case signorili [redacted] nuovo [redacted] / [redacted] Agnelli ottimi per investimento [redacted] [redacted]021.
**BOX** grandi dimensioni vendesi ottimo investimento prezzi interessanti zone [redacted] Bengasi Tel. 593.338.
**BOX** per 5 auto, adiacenze piazza [redacted] lani, vendesi a L. 80 milioni trattabili. Telefonare [redacted] se interessati [redacted] numero 581.9840 ore ufficio.
[redacted] box vendesi mq 20 circa in via Nizza vicinanze piazza Carducci, occupati (ottima rendita). Tel. 011.663.8115.

**VIA IVREA 132**
Torino Nord [redacted] auto nuovi indipendenti singoli o doppi pronta [redacted] L. 25 milioni. Edilcasa 561.3535.

### TERRENI

**MONCALIERI**
**borgo mercato terreno mq 3200 residenziale possibile cubatura mc 6400. Gabetti vende. Tel. 57.67.**

**RIVALTA**, zona industriale vendesi terreno con progetto approvato per capannoni di mq 500, 800, 1500 [redacted] 903.2373.

## IMMOBILIARE ACQUISTO

### TORINO CITTA'

**A. PROFESSIONISTA** cerca urgente [redacted] loggio signorile Cr[redacted] contro precollina 120-150 mq. Tel. [redacted]. Bosik 748.454.
**AVETTA** ricerca alloggio prestigioso in zona centrale mq 300/250 piano alto. Tel. 505.977.
**CERCASI** con urgenza 150/180 mq stabile signorile Crocetta/Francia rapida definizione. Bertolli 568.3094.
**CERCASI** zona S. Rita S. Paolo 2/3 camere tinello cucinino servizi trattative riservate. Eurofid [redacted].6777.

**DEVI VENDERE CASA?**
**DESIDERI [redacted]**
**preventivo [redacted] impegno?**
**Edilcasa trova sempre un acquirente per il tuo immobile parliamone insieme per un incontro telefonaci al 561.3535**

**GABETTI VENDE**
**bene e per contanti la tua casa telefona allo 011 57.67 per avere una valutazione.**

**GAUDE** compra appartamento [redacted] 250/300 [redacted] alto, [redacted] Centro/Crocetta. Gaude 011.945.6317.
[redacted] acquista da privato libero mq 170 circa, [redacted] Peyron Malfatti centro, [redacted] da[redacted]. Tel. 437.1155 sera.
[redacted] appartamento 80/90 mq in Precollina max L. 300 milioni vendita garantita. [redacted] 562.7877.
**RICE[redacted]** alloggio libero 1 o 2 [redacted] cucina in zona non periferica astenersi perditempo. TC 473.3522.
**SOCIETA'** acquista stabili e appartamenti in Torino anche da ristrutturare, pagamento contanti. Tel. 0337.312.391.

## AFFITTI OFFERTE

### TORINO CITTA'

**A. AFFITTASI** in [redacted] semicentrale bilocali elegantemente arredati [redacted] per uso transitorio. Efe Bl 748.283.
**[redacted] UNICASE** affitta in stessa [redacted] 2-3 camere cucina o salone 2-3 camere servizi patto in deroga. Tel. 332.407.
**ABITAZIONI** arredate nuove vuote stessa casa contratti patti in deroga qualunque [redacted] prezzo. Interacia 568.3629
**AFFITTASI** corso Agnelli via Filadelfia stabile signorile 2 camere grande cucina bagno balconi. Familiare 562.5635.
**AFFITTASI** precollina unità particolare ed arredata mq 100 adatta 2 persone L. 1 milione più spese. Sabatelli 655.389.
**AFFITTO** Crocetta via Vespucci prestigioso salone 3 camere cucina office vigni servizi bingresso. I.T.I. 319.2332.
**AVETTA** affitta via Pomba alloggio arredato di salone 2 camere cucina biservizi. Tel. 505.977.
**CARASSO IMMOBILIARE** 385.7800 S. Paolo signorile ingresso 2 camere tinello cucinino servizio patti in deroga.
**CARASSO** [redacted] 385.7800 [redacted] Napione pressi piazza Vittorio salone [redacted] camere cucina biservizi casa d'epoca.
[redacted] affittasi [redacted] transitorio panoramico duplex, arredamento stile '800. Gaude 011.945.6317.
**CENTRALE** via Arsenale alloggio ottimo stato piano 4° mq 180 volendo box. Furbatto 544.566.

**CENTRO [redacted] OFFRE:**
**a ditte e società**
(interessante direttamente a Torino)
**recapito multifunzionale**
**[redacted]**
**TEL. 1670 13.492**

[redacted] via [redacted] piazza Castello signorile appartamento mq 180 tutto nuovo posti auto. G.&V. 569.4445.
**CENTRO** via Garibaldi adiacente [redacted] Castello signorile appartamento mq 180 tutto nuovo posti auto. G&V. 569.4445
**CORSO** Dante Ponte Isabella recente salone 2 camere cucina biservizi anche uso ufficio. Tel. 539.600 - 581.2083.
**CORSO** Palermo signorile soggiorno camera tinello cucinino bagno piano alto contratto [redacted]. Fimiter 517.0021.88
**CORSO** Sommeiller signorile salone 6 [redacted] mere cucina 5 bagni 250 mq 2 ascensori L. 2.200.000. Immobiliare 669.2210.
**CORSO** Stati Uniti prestigioso signorile salotti [redacted] cucina biservizi affitta Rubiolo Immobili. Tel. 751.626.
[redacted]NEA in villa [redacted] salone cucina pranzo 3 camere 3 bagni giardino privato box posizione unica. Tel. 675.578.
**CROCETTA** affittasi in bella casa d'epoca abitazione/ufficio ingresso 6 camere servizi. Tel. 500.179 - 595.852.
**LUCIANA VOLA** 436.1395 Crocetta in stabile d'epoca appartamento rifinito mq 150 parzialmente arredato.

**NIZZA** Carducci prestigioso ultimo piano mq 220 su 2 livelli box doppio. Patti in deroga. Tel. 537.010.
**PIAZZA** Galimberti vicinanze decoroso ingresso 2 camere cucina bagno patti in deroga. Tel. Studio G.I. 500.047.
**PRECOLLINA** alloggio prestigioso 320 mq con garage in palazzina con grande giardino condominiale affittasi privati o società. No agenzie. Tel. 643.559.
**PRECOLLINA** salone 2 camere cucina 2 bagni termo uso abitazione box L. 2 milioni mensili. Saim 568.3263.
**TRE-VI** 591.593 affitta arredato corso Vittorio adiacenze salone 1 camera cucina bagno disponibile gennaio '95.
**TRE-VI** [redacted] affitta arredato piazza S. Carlo (vicinanze) soggiorno cucinotta 1 bagno 1 camera letto posto auto.
**TRE-VI** 593.874 affitta corso Fiume elegante appartamento arredato salone 2 camere cucina biservizi.
**VILLA** collina Torino unifamiliare indipendente salone 3 camere cucina 2 servizi giardino. Saim 568.3263.

### [redacted]

**AFFITTASI** villetta Salice d'Ulzio grande giardino vista panoramica, tutti i servizi. Telefonare allo 011.544.527 ore ufficio.
**A** L. 2.500.000 stagione invernale alloggio tutto per le vacanze sauna caminetto salone giochi, 20 minuti Sestriere 10 Pragelato [redacted] del parco. Fenestrelle. Tel. 0121.501.553 - 83.771 - 321.700.
[redacted] zona tranquilla comoda [redacted] affittasi villa con giardino patti in deroga. Tel. 537.445 mattino - 668.7195 pomeriggio.
**S. MAURO** nuova costruzione alloggio salone cucina 2 camere doppi servizi box L. 950 mila più spese. Tel. 273.5381.

### LIGURIA

**ALASSIO** affittasi vicino spiaggia appartamenti stagionali in villa tutti i servizi giardino posteggio auto [redacted] 544.470.

### LOCALI UFFICI CAPANNONI

**AFFITTASI** capannone mq 1300 uffici mq 300 cortile mq 2000 a Borgaro vicino tangenziale. Tel. 771.1444.
**AFFITTASI** capannone mq 3000 via delle Primule, Vallette, uso industriale, magazzino, ampio piazzale. Tel. 058.6237.
**AFFITTASI** in Torino mq 200 ristrutturati uso ufficio/laboratorio/loft o altre attività. Tel. 501.919.
**AFFITTASI** locale industriale nuovo luminoso fronte strada zona semicentrale mq 600 circa, passaggi carrai, riscaldamento autonomo. Tel. 779.0748 ore ufficio.
**AFFITTASI** negozio zona S. Rita mq 27 retro servizi ampia cantina. Studio Asco. Tel. 011.562.7815.
**AFFITTASI** palazzina mq [redacted] uso laboratorio - uffici, posti auto, via Bardonecchia. Tel. 958.6237 - 437.1470 dopo ore 16.
**AFFITTASI** uso ufficio mq 100 corso Turati 1° piano. Telefonare 385.8763 orario ufficio.

**AFFITTO LOCALI**
**zona corso Palermo 3400 mq distribuiti su 3 piani adatti molteplici usi. Gabetti Impresa 57.67.**

**AFFITTO [redacted]**
**angolare 8 vetrine mq 370 zona piazza Statuto su corso di grande passaggio. Gabetti. Tel. 57.67.**

**AV[redacted]** affitta via Garibaldi uso ufficio alloggio di mq 120. Tel. 505.977.
**CAPANNONE** affitta mq 1200 con uffici carroponte 2 passi carrai pressi corso Vercelli. M. Casa 011.776.1842.
**CORSO** Dante uso ufficio 4 vani servizi; altro stessa casa 2 vani servizi piano rialzato affitta Rubiolo Immobili 751.626.
**CORSO** Galileo Ferraris ufficio piano rialzato ingresso 3 vani servizi bellissima casa d'epoca. Fimiter 517.0021.
**CROCETTA** pressi corso Re Umberto signorile uso ufficio 4 camere servizi L. 800 mila mensili. Saim 568.3263

**EZIO BERRA** 549.330 adiacente tangenziale Nord capannone recente 4500 mq ampio cortile affitto/vendo libero
**EZIO BERRA** 549.330 strada Settimo presso tangenziale capannone 1200 mq 350 mq uffici cortile circostante libero.
**GRUGLIASCO** centro affittasi negozio 3 vetrine più sottonegozio [redacted] mq 160. Fimitalia 562.5635.
**HASTON & AST[redacted]** corso Massimo pressi Molinette uffici 250 mq e locale [redacted]ciale mq 1250 carrai. Tel. 562.2525.
**LUSSUOSO** locale piano terra molto luminoso ampie vetrate uso show room, ufficio [redacted]. Tel. Monterosso 473.1028/33

**MIRAFIORI**
**locale commerciale mq [redacted] fronte corso di forte passaggio e cortile privato. Haston & Aston 562.2525.**

**PIAZZA** Maria Teresa in palazzo d'epoca prestigiosi locali show-room o sito rappresentanza mq 350/800/1000. Scrivere: Publikompass 2050 - 10100 Torino.
[redacted] 591.593 affitta Crocetta elegante ufficio di rappresentanza mq 170 posto auto libero gennaio '95.
[redacted] 593.874 affitta Quintino [redacted] cio mq 100 [redacted] stabile d'epoca disponibile [redacted] '95.
**UFFICI** adatti tutte le attività affittasi [redacted] centro commerciale [redacted] piazza Bengasi. [redacted]. 597.752.
[redacted] locale commerciale mq 580 disposto su 2 piani di recente costruzione con ampio parcheggio. Rora 885.317.

**VIA [redacted]**
**affittiamo signorili locali uso ufficio metrature da 110 a 670 mq. Gabetti per l'impresa tel. 57.67.**

## AFFITTI DOMANDE

### TORINO CITTA'

**A.A.A. KOMARCO** [redacted] cerca [redacted] transitorio o patti in deroga alloggi vuoti o arredati senza vostre spese referenze.
**A. UNICASE** ricerca alloggi e ville vuoti e arredati anche prima cintura per dirigenti trasferiti. Tel. 331.840

**E' LIBERO**
**IL VOSTRO IMMOBILE?**
**attendete tempi migliori per venderlo?**
**AFFITTATELO**
**temporaneamente a referenziati!!**
**Edilcasa 561.3535**
**lo collocherà soddisfacendoVi**

**[redacted]UNZIONARIO** cerca alloggio non arredato zona decorosa. S.A. tel. 011.561.3713.
**IMMOBILIARE SABA[redacted]** adiacente [redacted] Francia vendiamo per frazionamento alloggi di camera cucina e bagno, 2 camere cucina e bagno, 2 camere salone 2 bagni, 4 camere cucina 2 bagni o 3 [redacted]. Tel. 385.1313.
**MEC CASE** 544.481 ricerca alloggi/ville vuoti/arr[redacted] Torino e cintura. Massima referenzio[redacted] spese
**RICERCHIAMO** in Torino per nostra [redacted] referenziata alloggi in affitto. Immobiliare Sabatino. [redacted]. 385.1313.

### LOCALI UFFICI CAPANNONI

**CERCASI** in affitto [redacted] uso industriale da 500/800 mq Torino Sud. Tel. 011 [redacted]

## AUTOVEICOLI

[redacted] autovetture massima valutazione [redacted] contanti, Via S. Ottavio [redacted] - Torino. Tel. 011.817.7242, zona M[redacted]
**ACQUISTA** autovetture usate massima valutazione pagamento contanti corso Montegrappa 24 B. Tel. 011.776.1898 Torino.
**AUTOTORTONA** acquista vetture di ogni tipo massima valutazione serietà. Corso Tortona 9 tel. 017.1643 - 859.664.
**GOLF** GT 16V 5 porte '93 blu met. aria condizionata concessionaria RS vendo, corso Bramante 14 - Torino - tel. 011 318.4064
**LOTUS** Omega '92 verde met. vendo in garanzia concessionaria RS, corso Bramante 14 - Torino - Tel. 011.318.4884.
**MANCINI SUPERCARS** vende: Ferrari 86 512/i. Coupé 400/i. 308 GTB. 328 GTB. Porsche 924 turbo. 944/S2. 968 coupé. 911 Carrera 3200. 3600 E 3600 RS. Turbo Cabrio. Corvette Z.R.1 E Sting Gray. Pantera De Tomaso GT 5/S km 3000. Mitsubishi [redacted] Runner 1000. Lotus Esprit turbo 2200. [redacted] Z1 Spyder. [redacted] Sovereign 4000. Morgan Spyder [redacted] Ford Escort Cosworth RS turbo 2 mesi. Fiat coupé [redacted] V turbo plus. Thema Ferrari. Marco[redacted] 190 E 190/230 16 V. 300 CE 24 V 300 SL. 300 SL 24/V 500 SL. 500 SE. Range Rover. Triumph Spyder. MG/A Spyder 1600. W Cabrio. Saab turbo 9000 Sport. Formula [redacted]. Corso Marconi 5 Torino. Tel. [redacted]69.
**M.B.** 300 CE 24V '91 argento climatizzatore interno pelle vende in garanzia concessionaria RS, corso Bramante 14 - Torino - tel. 011.318.4884.
[redacted] concessionaria [redacted], corso Bramante 14 - Torino - tel. 011 318.4884 vendo in garanzia: 356 Roadster '61 argento interno [redacted] 944 Turbo '89 grigio met.; 911 Carrera 3.2 coupé '86 grigio met. ara/fuchsia/autobloccante; 911 Carrera 3.2 coupé '89 nero ara/tetto/fuchsia/autobloccante; 911 Turbo 3.3 '86 grigio met. full optionals; 911 Carrera 2 coupé tip/tronic '90 rosso catalogo full optionals; 911 Carrera 2 cabriolet '91 rosso climatizzatore/autobloccante; 911 Carrera 4 coupé '91 bianco full optionals; nuovo 911 Carrera '94 blu met. tetto/climatizzatore/autobloccante.

## VIAGGI E VACANZE

### ALBERGHI PENSIONI RESIDENCES

**CAPODANNO** [redacted] Alassio Albergo a *** [redacted] giorni pensione completa con cenone L. 450.000. Tel. 0182.642.705.
[redacted] albergo anziani autosufficienti a Laigueglia, posizione centrale e tranquilla, giardino, solarium, ascensore, infermiera, pensione completa da L. 55 mila al giorno. Tel. 0182.693.1[redacted].
**CASA** di riposo per anziani [redacted], ospita in ambiente confortevole con assistenza continua. Tel. 011.437.4729 - 437.5298.

**TERZA ETA'**
soggiorni promozionali in un residence di qualità, unico nel [redacted] 15 giorni L. 600 mila, 30 [redacted] L. 1 milione 200 mila. E' garantito ogni tipo di assistenza per ospiti non autosufficienti. Telefonare 0141.906.162.

## MATRIMONIALI

**CENTRO AGENZIE MATRIMONIALI ASSOCIATE & AUTORIZZATE.** La certezza del giusto incontro nell'assoluta serietà. Amicizia-matrimoni. Via Giuseppe Giusti 3, angolo corso Vinzaglio, Torino. Telefono 011.561.1055.

## VARIE

**A. GIOIELLERIA** M.C. 334.632 - 382.0555 acquista oro argenteria monete gioielli massimi prezzi corso Peschiera 183.
**A. OREFICERIA** GeMa acquista oro argenteria monete preziosi alte valutazioni. Via Madama Cristina 42. Tel. 650.7212.
**SGOMBERO** ville alloggi cantine acquisto mobili '800 primo '900 quadri argenteria vecchie radio. Perria 011.964.4830.

## Granata a Napoli dopo impegni a singhiozzo

# La trappola [redacted] Toro per fermare Carbone

NAPOLI
DAL NOSTRO INVIATO

Toh chi [redacted] rivede, il Toro! Quasi quasi lo lasciavano nell'oblio. Sembra infatti un secolo che il campionato non si occupi dei granata [redacted] costante. L'ultima loro apparizione porta la data del [redacted] novembre: quel pomeriggio Sonetti trasferì la truppa a Marassi e portò [redacted] un punto ad Eriksson. Due settimane non sono un'eternità, d'accordo, però date un'occhiata agli ultimi 35 giorni e non troverete nell'itinerario granata [redacted] un Cagliari-Torino (30 ottobre). Dopodiché, [redacted] pausa dopo l'altra. Tante da mettere cervello e muscoli in naftalina. [redacted] tutto per i rinvii delle gare con Juve e Milan e la [redacted] azzurra.

Ma se da [redacted] parte si denuncia [redacted] troppa familiarità col riposo, dall'altra il Napoli accusa un'inflazione di impegni: 7 gare tra campionato (4), Coppa Uefa (due: ritorno del 2° turno e andata del 3°) e Coppa Italia (anda[redacted] dei quarti). Insomma, 630' ufficiali contro i 180' del Toro nello stesso arco di tempo. Mettia[redacted] tutto su una bilancia e poniamoci un quesito: chi più soffrirà questo anomalo stato di cose? Sonetti si prende la bazza fra le dita e non studia troppo prima di rispondere, in modo salomonico, che stavolta si affrontano due opposti, perché se sono poche due partite in così tanto tempo, [redacted] tante quelle giocate dal Napoli. E dunque dovrebbero elidersi. Mi [redacted] comportamento della squadra [redacted] Samp, proprio dopo 14 giorni di sosta. E' stato un [redacted] di maturità. I ragazzi [redacted] bene, anche [redacted]ta giocheremo con grinta e personalità. Cercando, ovvio, [redacted].

Il buon umore scompare dal viso [redacted] Sonetti quando si [redacted] al vantaggio (teorico) che il Torino (a parità di punti, 11) go[redacted] confronti del Napoli [redacted] quanto ha due partite da recuperare. Il tecnico ripudia i «calcoli e la teoria», ricorda che «il calcio è fatto di fatti» [redacted] che «appellarsi a quelle due spiegge... di riserva sarebbe un suicidio». Poi dispen[redacted] benedizioni per gli avversari («Quanto pedalano i centrocampisti del Napoli, e stiamo attenti ad Agostini che si è sbloccato») e per i su[redacted] («Silenzi [redacted] sta bene così, gli manca il gol, guardate che [redacted] combina Vialli dopo essere stato a lungo a pancia vuota). Infine disserta su Carbone, al quale non intende rivolgere le attenzioni di solito riservate [redacted] demoni: «Non sacrifico un uomo per lui, faremo [redacted] contro [redacted] e Mancini». Cioè [redacted] solita tagliola, [redacted] Falcone e Maltagliati [redacted] occuparsi dei due avversari più avanzati (uno è Benny) e Pellegrini (Torrisi è squalificato) nella parte di libero-angelo custode.

Falcone (foto) marcherà Carbone

[redacted] evocato Carbone, no[redacted] caro al popolo torinista, geniotto pronto a suggerire e sprigionare giocate fantasiose. Ora è sull'altra sponda, è una delle chiavi emotive della gara. Giorni fa ha dichiarato il proprio disamore («Il mio Toro non esiste più»), [redacted] leggendo bene [redacted] le sillabe anche un bambino vi scoprirebbe verità chiare. Ciò che Falcone enuncia con semplicità: «Benny ha detto cose che [redacted] dentro, suggerite da odio e amo[redacted]. E dimostrano che [redacted] granata tuttora, lui [redacted] Toro ce l'ha mamma nel sangue».

Dai sentimenti alla tecnica. Come fermarlo? Falcone, che [redacted] conosce bene (sono entrambi figli [redacted] Filadelfia) e ricorda il successo clamoroso ad Aberdeen in Coppa Coppe, la ricetta ce l'ha. Non [redacted] tratta del solito luogo comune («Basta togliergli i rifornimenti»), [redacted] un'osservazione realistica: «Dobbiamo impedirgli di avvicinarsi alla nostra [redacted] di farlo partire in verticale». Se no si rischia [redacted] bruciarsi, come toccare [redacted] dell'alta tensione.

Nel Napoli [redacted] gioca Rincon (così confessa lui) mentre Boghossian sfoggerà una protezione al naso fratturato.

**Angelo Caroli**

## Samp-Genoa è anche una sfida di portieri

[redacted]

«Siamo i superstiti degli Anni Ottanta; amici, rivali, uomini veri: non finti preti»

Gli amici-rivali, Tacconi, [redacted] sinistra, e Zenga, avversari [redacted] nel derby

# [redacted] derby l'Uomo Ragno [redacted] Capitan Fracassa

GENOVA. [redacted] derby dentro il derby. L'«Uomo Ragno» contro «Capitan Fracassa». E' proprio così: questa [redacted] Genoa [redacted] Sampdoria daranno vita al loro 84° confronto, Stefano Tacconi e Walter Zenga, a 106 metri di distanza l'uno dall'altro, rivivranno antiche emozioni [redacted] indimenticabili sfide. Il destino ha voluto che i simboli [redacted] un'epoca d'oro del nostro calcio, abbandonate le nebbie padane, si ritrovassero in riva al mare. Per rinnovare, all'ombra della Lanterna, un bellissimo duello che profuma di elisir di lunga vita.

«Siamo gli ultimi portieri degli Anni Ottanta - ha spiegato Zenga - da quel [redacted] sono cambiate le regole [redacted] anche il nostro ruolo. Tra me e Stefano c'era [redacted] rivalità diversa rispetto a quella [redacted] esiste ultimamente in Nazionale. Noi volevamo sempre prevalere [redacted] all'altro, senza però fare la figura dei finti "pretini"... Sia chiaro [redacted] offendere Pagliuca e Rossi». Non[redacted] cambiato, Walter. L'impatto con Genova è stato positivo. Merito forse di quella magia che sembra nascondersi dentro i colori blucerchiati: [redacted] li vesto, se [redacted] innamora. Zenga [redacted] si fida [redacted] Genoa e soprattutto non crede a chi parla di derby povero: «Anche se la classifica delle due squadre può sembrare [redacted]nima, esiste sempre [redacted] coreografia, la tensione, il fascino e tutto ciò che ruota attorno a questi attesi 90 minuti. Noi, purtroppo, abbiamo passato un momento [redacted] stallo contro Napoli, Cremonese e Torino. Poi abbiamo fatto autocritica, abbiamo [redacted]pito dove si annidavano gli errori. Penso che, a patto di crederci molto, possiamo recuperare i punti [redacted] svantaggio accumulati. Mancano ancora [redacted] giornate alla fine del campionato e non c'è nulla di impossibile nella vita».

Già, nulla è impossibile. Nemmeno dover aspettare 37 anni prima di poter affrontare da avversario in un derby [redacted] collega che si è sempre stimato. Vero Tacconi? «Vero, anche se ogni volta che si disputava Inter-Juventus si parlava [redacted] derby d'Italia. Fra me e lui, in fondo, è sempre [redacted] derby. Walter per me è un po' di tutto: amico, collega, rivale. Nemico no, credo di [redacted] averne mai avuti di nemici. Contro [redacted] lui ho vinto e ho perso, ma tirando le somme credo di essere in leggero vantaggio». Il numero 1 rossoblù [redacted] gli scongiuri. Spera di poter incrementare la parte positiva di questo bilancio, anche se pronostico vuole che il Genoa parta sfavorito. «Ormai ci sono abituato. E' da tre [redacted] che sono a Genova e regolarmente da tre anni mi trovo ad essere il portiere della squadra povera. Gli ultimi derby sono stati alla camomilla, ma qualcosa mi dice che questo sarà [redacted] pochino più forte, almeno da tè. Non possiamo permetterci di rischiare né di andare all'arrembaggio. Dobbiamo essere convinti di poter superare la Samp». Tutto questo dovendo anche fare i conti con la nostalgia. Nostalgia per i tempi che furono. Una sfida in più per l'orgoglio dell'«Uomo Ragno» e di «Capitan Fracassa».

**[redacted] Basso**

[redacted]

## CALCIO FLASH

### Vince il Bayern senza Matthaeus

MONACO. Il Bayern di Trapattoni ha battuto in casa per 2-1, soffrendo, [redacted] Dresda, nonostante l'as[redacted] di Matthaeus, squalificato per insulti a un arbitro. Doppietta di Ziege nella ripresa.

### Avversari [redacted] coppa: tre ribelli nell'Eintracht

FRANCOFORTE. Vittoria (2-0 sull'Amburgo) con feroci polemiche per l'Eintracht Francoforte, avversario Uefa del Napoli. Tre giocatori, Yeboah, Okocha e Gaudino, hanno comunicato al [redacted] Heynckes che non avrebbero giocato perché stanchi. «Inconcepibile», ha dichiarato il vicepresidente Hoelzenbein, annunciando duri provvedimenti.

### Reggiana, piace il russo Simutenkov

REGGIO EMILIA. La Reggiana ha battuto 3-0 in amichevole gli sloveni del Lubiana. Reti di Esposito (2) e Rui Aguas su rigore assegna[redacted] per atterramento [redacted] Simutenkov, che è piaciuto per la velocità.

### Festa per il Velez rientrato in Argentina

[redacted] AIRES. I campioni intercontinentali del Velez sono rientrati ieri a Buenos Aires, accolti solo [redacted] un centinaio di tifosi. Festeggiamenti di massa, con migliaia di tifosi, [redacted] previsti allo stadio José Amalfitani, nel quartiere Liniers della capitale.

### In prognosi riservata giovane della Lazio

ROMA. E' ricoverato in prognosi riservata all'ospedale Silvestrini di Perugia Giacomo Panicelo, 17 anni, centrocampista della Pri[redacted] laziale. Durante la gara di campionato con gli umbri ha [redacted]portato trauma cranico e temporanea paralisi alle gambe.

## PARTITE E ARBITRI [redacted]IE A. DODICESIMA GIORNATA ORE 14,30

| BARI | | [redacted] |
|---|---|---|
| FONTANA A. | 1 | [redacted] |
| MONTANARI | 2 | PADALINO |
| MANGHETTI | 3 | BIANCHINO |
| BIGICA | 4 | NICOLI |
| AMORUSO L. | 5 | [redacted] |
| [redacted] | 6 | CANI |
| GAUTIERI | 7 | [redacted] |
| [redacted] | 8 | [redacted] |
| TOVALIERI | 9 | CAPPELLINI |
| GERSON | [redacted] | DE VINCENZO |
| PROTTI | [redacted] | MANDELLI |
| Arbitro | | RECCHI |
| ALBERGA | 12 | BRUNNER |
| ANNONI [redacted] | 13 | DI BARI |
| MANGONE | 14 | SCIACCA |
| ALESSIO | [redacted] | MARAZZINA |
| GUERRERO | 16 | [redacted] |

| CAGLIARI | | [redacted] |
|---|---|---|
| FIORI | 1 | MARCHEGIANI |
| HERRERA | 2 | BACCI |
| PUSCEDDU | 3 | [redacted] |
| BELLUCCI | [redacted] | DI MATTEO |
| [redacted] | 5 | CHAMOT |
| [redacted] | 6 | CRAVERO |
| BISOLI | 7 | FUSER |
| SANNA | 8 | VENTURIN |
| DELY VALDES | 9 | [redacted] |
| [redacted] | 10 | WINTER |
| [redacted] | 11 | RAMBAUDI |
| [redacted] | | [redacted] |
| DI BITONTO | 12 | ORSI |
| VILLA | [redacted] | [redacted] |
| PANCARO | 14 | [redacted] |
| MUZZI | 15 | DE [redacted] |
| BERRETTA | 16 | DI VAIO |

| [redacted] | | [redacted] |
|---|---|---|
| TURCI | 1 | PAGLIUCA |
| GARZJA | 2 | BERGOMI |
| MILANESE | 3 | ORLANDO AN. |
| DE AGOSTINI S. | 4 | SENO |
| DALL'IGNA | 5 | PAGANIN M. |
| [redacted] | 6 | BIA |
| CRISTIANI | 7 | ORLANDINI |
| GIANDEBIAGGI | 8 | BERTI N. |
| CHIESA | 9 | DELVECCHIO |
| NICOLINI | 10 | FONTOLAN |
| [redacted] | [redacted] | [redacted] |
| Arbitro | | BRASCHI |
| RAZZETTI | 12 | [redacted] |
| LUCARELLI | 13 | CONTE M. |
| PIRRI J. | 14 | ZANCHETTA |
| PIRRI A. | 15 | NICHETTI |
| FLORIJANCIC | 16 | VERONESE M. |

| JUVENTUS | | FIORENTINA |
|---|---|---|
| PERUZZI | 1 | TOLDO |
| FERRARA | 2 | CARNASCIALI |
| ORLANDO | 3 | PIOLI |
| CARRERA | 4 | COIS |
| KOHLER | 5 | MARCIO SANTOS |
| PAULO SOUSA | 6 | [redacted] |
| TORRICELLI | 7 | ROBBIATI |
| MAROCCHI | 8 | CARBONE A. |
| VIALLI | [redacted] | [redacted] |
| DEL PIERO | 10 | [redacted] |
| RAVANELLI | [redacted] | BAIANO |
| Arbitro | | STAFOGGIA |
| RAMPULLA | 12 | SCALABRELLI |
| PORRINI | 13 | SOTTIL |
| JARNI | 14 | LUPPI |
| TACCHINARDI | [redacted] | [redacted] |
| GRABBI | 16 | FLACHI |

Il Milan (nella foto, Capello) oggi non gioca

| NAPOLI | | TORINO |
|---|---|---|
| TAGLIALATELA | 1 | PASTINE |
| CANNAVARO | [redacted] | ANGLOMA |
| TARANTINO | 3 | PESSOTTO G. |
| BORDIN | 4 | [redacted] |
| [redacted] | 5 | PELLEGRINI L. |
| CRUZ | 6 | MALTAGLIATI |
| BUSO | 7 | RIZZITELLI |
| [redacted] | 8 | SCIENZA |
| AGOSTINI | [redacted] | SILENZI |
| CARBONE B. | 10 | PELE' |
| [redacted] | [redacted] | CRISTALLINI |
| Arbitro | | BESCHIN |
| INFANTE | 12 | [redacted] |
| [redacted] | 13 | LORENZINI R. |
| [redacted] | 14 | SINIGAGLIA |
| ALTOMARE | 15 | OSIO |
| RINCON | 16 | [redacted] |

| PARMA | | BRESCIA |
|---|---|---|
| BUCCI | 1 | BALLOTTA |
| [redacted] | 2 | ADANI |
| DI CHIARA | 3 | GIUNTA |
| MINOTTI | 4 | BONETTI I. |
| APOLLONI | 5 | [redacted] |
| SENSINI | 6 | BONOMETTI |
| [redacted] | 7 | SCHENARDI |
| PIN | 8 | CORINI |
| CRIPPA | 9 | CADETE |
| ZOLA | 10 | GALLO |
| BAGGIO D. | 11 | NAPPI |
| Arbitro | | [redacted] |
| GALLI G. | 12 | GAMBERINI |
| [redacted] | [redacted] | BORGONOVO |
| SUSIC | 14 | NERI |
| [redacted] | [redacted] | LUPU |
| [redacted] | [redacted] | [redacted] |

**CLASSIFICA**

| | | | |
|---|---|---|---|
| PARMA | 24 | INTER | 14 |
| JUVENTUS | 23 | [redacted] | [redacted] |
| FIORENTINA | [redacted] | CREMONESE | [redacted] |
| LAZIO | 21 | TORINO | 11 |
| ROMA | 20 | GENOA | 11 |
| BARI | 19 | NAPOLI | 11 |
| FOGGIA | 17 | PADOVA | 8 |
| CAGLIARI | 16 | BRESCIA | [redacted] |
| SAMPDORIA | 14 | REGGIANA | [redacted] |

[redacted] 11 [redacted] - ORE 14,30

| | | |
|---|---|---|
| BRESCIA | [redacted] | |
| FIORENTINA | ROMA | |
| FOGGIA | MILAN | |
| [redacted] | [redacted] | |
| INTER | NAPOLI | |
| LAZIO | JUVENTUS | 20,30 |
| [redacted] | CAGLIARI | |
| [redacted] | CREMONESE | |
| TORINO | [redacted] | |

| [redacted] | | PADOVA |
|---|---|---|
| CERVONE | 1 | BONAIUTI |
| ALDAIR | [redacted] | BALLERI |
| LANNA | [redacted] | [redacted] |
| PIACENTINI | [redacted] | FRANCESCHETTI |
| PETRUZZI | [redacted] | [redacted] |
| CARBONI | [redacted] | LALAS |
| MORIERO | 7 | KREEK |
| CAPPIOLI | [redacted] | NUNZIATA |
| BALBO | 9 | VLAOVIC |
| GIANNINI | 10 | LONGHI |
| [redacted] | 11 | MANIERO |
| [redacted] | | TREOSSI |
| [redacted] | [redacted] | DAL BIANCO |
| ANNONI E. | 13 | [redacted] |
| BENEDETTI | 14 | COPPOLA |
| MAINI | 15 | ZORATTO |
| TOTTI | 16 | GALDERISI |

| SAMPDORIA | | GENOA |
|---|---|---|
| | ore 20,30 | |
| ZENGA | 1 | [redacted] |
| MANNINI | 2 | TORRENTE |
| FERRI | 3 | MARCOLIN |
| GULLIT | 4 | MANICONE |
| VIERCHOWOD | 5 | GALANTE |
| SERENA | 6 | CARICOLA |
| LOMBARDO | 7 | RUOTOLO |
| JUGOVIC | 8 | BORTOLAZZI |
| PLATT | 9 | ONORATI |
| MANCINI | 10 | SKUHRAVY |
| EVANI | 11 | VAN'T SCHIP |
| Arbitro | | CECCARINI |
| NUCIARI | [redacted] | [redacted] |
| INVERNIZZI | 13 | DELLI CARRI |
| MASPERO | 14 | TURRONE |
| SALSANO | 15 | SIGNORELLI |
| [redacted] | 16 | MIURA |

## OGGI IN SERIE B E C [redacted]

**SERIE B — 13° TURNO**

| | |
|---|---|
| Acireale - Venezia | Tombolini |
| Ascoli - Como | De Santis |
| Cesena - Udinese | Cardona |
| F. Andria - Atalanta | 0-0 |
| Lucchese - Chievo | Franceschini |
| Perugia - Pescara | Arena |
| Piacenza - Lecce | Lana |
| Salernitana - Palermo | Cinciripini |
| Verona - Ancona | Bolognino |
| Vi[redacted] - Cosenza | Gronda |

**CLASSIFICA**: Piacenza 26; Salernitana, Lucchese e F. Andria 20; Udinese e Cesena 19; Verona 18; Vicenza e Cosenza 17; Ancona e Perugia 16; Palermo e Chievo 15; Vene[redacted] 14; [redacted] e Acireale 13; Pescara 12; Ascoli 10; Como 8; Lecce 6.

**SERIE C1A — 14° TURNO**

| | |
|---|---|
| Bologna-Modena | 1-0 |
| Carpi-Monza | Gregoroni |
| Carrarese-Crevalcore | Pellegatta |
| Fiorenzuola-Spal | Genovese |
| Ospitaletto-Alessandria | Baglioni |
| Palazzolo-Massese | Zaltron |
| Pistoiese-Leffe | Stravecca |
| Pro Sesto-Prato | 1-0 |
| [redacted]-Spezia | Spuntone |

**CLASSIFICA**: Bologna 31; Spal 30; Prato 24; Pistoiese [redacted], Monza, Ravenna, [redacted]zuola e Leffe 19; Pro Sesto 18; Massese 17; Modena 16; Carrarese e Carpi 13; Spezia 12; Alessandria e Ospitaletto 11; Palazzolo 6; Crevalcore 5.

**SERIE C1B — 14° TURNO**

| | |
|---|---|
| Barletta-Avellino | Attan |
| Casarano-Chieti | Fausti |
| Gualdo-A. Catania | Calvi |
| Pontedera-Empoli | Rossi |
| Siena-Nola | Nucini |
| Siracusa-Reggina | Forrantini |
| Sora-Lodigiani | Sirotti |
| Trapani-Juve S[redacted] | Urbano |
| Turris-Ischia | Acierno |

**CLASSIFICA**: Avellino 24; Reggina 23; Nola e Siracusa [redacted], Empoli [redacted], Trapani [redacted], Sora e Juve Stabia 18; Pontedera 16; [redacted]do, Barletta, Lodigiani e A. [redacted]; Siena 14; Casarano 13; Chieti, Ischia e Turris 12.

**SERIE C[redacted] — 14° TURNO**

| | |
|---|---|
| Aosta-Pro Vercelli | Silvestrini |
| Cremapergo-Lumezzane | Ceccopianni |
| Legnano-Lecco | Lion |
| Novara-Olbia | Mulonia |
| Saronno-Pavia | Cossero |
| Tempio-Centese | Borelli |
| Trento-Solbiatese | Bianchi |
| Valdagno-Brescello | Ruggiero |
| Varese-Sassari | Calcagno |

**CLASSIFICA**: Brescello [redacted], Lecco 25; Solbiatese 22; Novara 21; Saronno 20; Tempio e Varese 18; Cremapergo e Lumezzane 17; Sassari 16; Valdagno 15; Legnano [redacted] 14; Pro Vercelli e Centese 13; Pavia 12; Trento [redacted]; Aosta 9.

**SERIE C2B — 14° TURNO**

| | |
|---|---|
| Baracca-Fermana | Ingenito |
| Cittadella-C. Sangro | Mandolini |
| Fano-Teramo | D'Agostini |
| Giorgione-Cecina | Ruda |
| Giulianova-Montevarchi | Gambino |
| Livorno-Rimini | Pascariello |
| Maceratese-Poggibonsi | Perissinotto |
| Ponsacco-Forlì | Paparesta |
| Sandonà-V. Pesaro | Bucceri |

**CLASSIFICA**: Montevarchi 27; Giulianova 23; Sandonà 22; V. Pesaro e Rimini 21; C. Sangro e Fano 20; Livorno 18; Cecina 17; Fermana e Teramo 16; Forlì e Cittadella 15; Giorgione 14; Baracca 13; Maceratese 12; Ponsacco 11; Poggibonsi 6.

**SERIE C2C — 14° TURNO**

| | |
|---|---|
| Astrea-Bisceglie | 4-0 |
| Avezzano-Battipaglia | Nicito |
| Benevento-Albanova | Brazzotto |
| Castrovil.-Formia | Castellano |
| Catanzaro-Fasano | Pirrone |
| Nocerina-Matera | Bravoni |
| Savoia-Sangiusepp. | Marani |
| Trani-Frosinone | Bertini |
| Vastese-Molfetta | Cecconi |

**[redacted]**: Nocerina 30; Matera 29; Albanova 28; Avezzano 21; Benev. e Fras. 20; Fasano 19; Catanz. e Savoia 18; Astrea e Vastese 15; Sangius. e Formia 14; Battipaglia 12; Bisceglie 11; Trani 9; Castrov. 8; Molfetta 6 (pen. Licata 6 p., Catanz. 5).

INTER [redacted]

## Gli manca solo un gol

# [redacted] a Cremona può raggiungere [redacted] Maradona

[redacted] C'era anche il presidente Pellegrini ieri [redacted] capezzale dell'Inter, sempre più disastrata dagli infortuni [redacted] che oggi deve sfidare la Cremonese: quasi uno spareggio salvezza visto che entrambe le formazioni navigano nelle parti basse della classifica. «Ho voluto rendermi conto delle condizioni dei giocatori - ha spiegato il presidente - [redacted] dei sat[redacted] infortunati, tutti titolari importanti». Ma la presenza di Pellegrini era dedicata in particola[redacted] a Sosa, che oggi ha [redacted] possibilità di pareggiare le [redacted] presen[redacted] Maradona in 7 campionati e, se segnerà [redacted] gol, anche le [redacted] 81 reti. «Per me Ruben non [redacted] inferiore a Maradona» ha aggiunto Pellegrini stringendo la mano [redacted] giocatore, quasi una pace dopo le tante [redacted] novembrine che lo davano in partenza. Oggi [redacted] Cremona giocheranno gli stessi che hanno [redacted] mercoledì [redacted] il Foggia in Coppa Italia [redacted] Orlando al posto di A. Paganin.

DUOMO

Salone LA STAMPA
Via Roma 80 - Torino
Telefono 534.914
LIBRERIA INTERNAZIONALE DEL SALONE
[redacted] lunedì a sabato: 6-19,30; Domenica 6-12

Gallerie Principe Eugenio
24 ANTIQUARI IN UN PALAZZO NEL CENTRO DI TORINO
I campioni dello sport offrono i loro cimeli più significativi per i bimbi alluvionati di Orti (AL)
Tutti gli oggetti [redacted] battuti [redacted] asta al miglior offerente nella sala Bolaffi
LUNEDI' 5 [redacted] ALLE ORE 21
Condurrà la serata la sig.ra Alba Parietti
Tutti i lotti sono esposti alle Gallerie Principe Eugenio sabato 3 e domenica 4 dicembre
orario: 10 - 12,30 / 15,30 - 19,30
Via Cavour 17/A - Torino - tel. 5624209

E' già Natale da:
Albina Forestier
Articoli da regalo - Oggetti d'arte e Antichità
Liste nozze - Bomboniere
Tutto per la casa / Tutto per la scrivania / Tutto per l'ufficio
Un pensiero o un dono importante... ... con classe!
ORARIO CONTINUATO
NUOVA SEDE
[redacted]a Amedeo Avogadro, 6 - 10121 TORINO
Telef. 011 562.05.49 - 561.90.65 - Fax 540.387

SMETTERE DI FUMARE
da subito, definitivamente, è possibile: [redacted] una sola [redacted] di [redacted]
[redacted]
[redacted]fisseremo un ap[redacted]tamento
CENTRO ANTITABACCO
Corso Marconi 39 - 10125 [redacted]
Tel. 011 [redacted]

### Nell'apertura di Coppa a Tignes passa dal 21° al 4° posto

# Tomba gigante [redacted] metà

## «Nella 2ª manche ho messo il turbo»

**TIGNES**
DAL [redacted] INVIATO

Questo film l'abbiamo già visto. «Nella seconda manche ho [redacted]so il turbo che avevo lasciato in camera nella prima» ha detto Tomba. Rideva come un matto, forse per la felicità (più probabile), oppure perché era divertito da quella [redacted] di magica follia che ogni tanto lo afferra facendogli compiere rimonte incredibili. A Lillehammer, nello slalom olimpico, passò dal 12° posto, che suonava già come un funerale, alla medaglia d'argento, lui che [redacted] rotolava nella neve, il paradiso dopo l'inferno.

A Tignes, nel gigante che [redacted]riva ieri [redacted] stagione [redacted] Coppa, era 21° al termine della prima discesa, 21° ripetiamo, con 1"87 di distacco da Achim Vogt, [redacted] alla fi[redacted] [redacted] è ritrovato quarto a una manciata [redacted] centesimi dal podio. E' stato di gran lunga il più veloce di manche, ha rimontato 17 posizioni, cosa che non accadeva dai tempi di un certo Stenmark. «Ma allora era più facile» ha riso Alberto. L'ha detto in inglese, per far capire a tutti che lui, anche in gigante, è ancora un cittadino del mondo, un campione.

Giornata di emozioni alterne, grandi emozioni comunque, da maestri del trasformismo [redacted] del brivido. Alberto nella prima manche ha sciato con la sveglia al collo. Pulito, elegante, un [redacted]gurino; però andava piano. Papà Franco, giù all'arrivo, era nero di rabbia. «Perché quel tempaccio? Semplice, non [redacted] un gigante» ha detto Tomba alla fine [redacted] tutto, ridendo nel sole. «L'austriaco Zobel ha tracciato un superG. Se andiamo avanti così nel 2000 si scenderà dritti. Invece lo svizzero Zuger, nella seconda manche, ha fatto le cose per bene: insomma c'erano [redacted] curve. [redacted] allora io ho dimostrato, al [redacted]trario di come pensava qualcu[redacted], che [redacted] gigante non sono fini[redacted]. Io, Alberto Tomba. Ancora cinque o sei porte e avrei vinto: è stata una manche storica».

Ma basta un tracciatore, ci chiediamo, si chiedono tutti, a spiegare le bizzarre metamorfosi di Alberto? «Nella prima manche [redacted] mi rendevo conto [redacted] an[redacted]dare così piano: non ho preso rischi, sicuro, però p[redacted] di fare un [redacted] tempo» [redacted] detto Alberto negando freni mentali o qual[redacted] del genere, non parliamo di paura dell'esordio in una specialità per lui tanto avara di successi recenti.

Ma Gustavo Thoeni che vede lontano e soprattutto dentro, ha dato una spiegazione che ci convince di più: «Era contratto, irriconoscibile. Il fatto [redacted] che al debutto di Coppa uno come Alber[redacted] [redacted] può sbagliare. Nella seconda manche, che [redacted] [redacted] poi tanto diversa dalla prima, si [redacted] sciolto, liberato [redacted] freni, [redacted] aveva più niente da perdere». Però, ha buttato lì Gustavo, il giovanotto non ha mai avuto, nemmeno per un momento, [redacted] tentazione [redacted] inventare un dolo[redacted] al ginocchio per evitare la seconda manche, come successe in gennaio a Hintersoder, stesso risultato dopo la prima discesa ma assai diversa, per fortuna, la conclusione. Umana e sportiva.

Ancora qualche porta e avrei vinto, ha detto Alberto. Nella [redacted] conda manche scendeva come un siluro fra i pali. Come ai bei tempi. Era Alberto Tomba. Achim Vogt, Michael Von Gruenigen [redacted] Kjetil Andre Aamodt, che erano già pronti [redacted] salire nell'ordine sul podio, hanno [redacted] specie di sobbalzo di paura. Il norvegese, peraltro conosceva bene il significato [redacted] parola rimonta. Nell'ultimo gigante della scorsa stagione, a Vail, Colorado, arrivò primo dopo esser[redacted] classificato 13° nella prima. Sapeva che Alberto, quell'Alberto, poteva anche farcela.

Aamodt ha respirato di sollievo. [redacted] più ancora di lui Vogt, [redacted] giovanotto del Liechtenstein che [redacted] giorni compirà 24 anni e che prima d'ora non aveva mai vinto una gara di Coppa. Achim non è ricco, di professione fa l'impiegato comunale e da quest'anno, con tutti i suoi (pochi) colleghi del Principato, si allena (a pagamento) [redacted] la nazionale svizzera. Ieri ha vinto 12 mila franchi di premio, gli stessi che Alberto Tomba spera [redacted] incassare oggi, benché in questo caso [redacted] denaro c'entri assai poco. «In slalom sarà diverso: [redacted] cautela. Tutti dicono che fra i pali stretti vado come il vento, [redacted] mio staff intendo, e allora non mi [redacted] che sciare come sos ha detto Alberto. E Gustavo, [redacted] una specie di sogghigno: «Lo voglio come nella seconda [redacted] del gigante: sperando ovviamente in una classifica migliore. Il pendio è adatto a lui». Già, [redacted] il tracciatore?

**Carlo Coscia**

**Slalom gigante:** 1. Vogt (Lie) 2'30"76; [redacted]. Von Gruenigen (Svi) a 16 centesimi; 3. Aamodt (Nor) a 30; 4. Tomba (Ita) a 75; 5. Kaelin (Svi) [redacted] 82; [redacted]. Kosir (Slo) [redacted] 1"12; 7. Reiter (Au) e Salzgeber (Au) a 1"14; [redacted]. Mayer (Au) [redacted] 1"26; 10. Mader (Au) a 1"53; 16. Zucchelli [redacted] 2"74; 21. Polig [redacted] 4"08; 24. Belfrond a 6"16.

**SCI DONNE**

### Male le altre azzurre

## [redacted] Merlin quarta nel superG [redacted] da [redacted] Eder

Barbara Merlin, [redacted] anni

VAIL. Le americane speravano [redacted] fare il bis dopo il successo della Lindh in discesa. Invece il SuperG ha sognato la [redacted] delle austriache, in una specie di lotta in famiglia. Ha vinto la ventinovenne veterana Silvia Eder (che in questa specialità era stata seconda agli ultimi Mondiali), davanti alla connazionale Veronika Stallmaier Wallinger. Bella lotta fra le due atlete, separate al traguardo da due soli centesimi di secondo. Ma [redacted] Eder ha meritato [redacted]: ha sciato molto bene, in posizione e in linea.

Ancora [redacted] brillante piazzamento per la squadra italiana. Barbara Merlin, ventunenne torinese, si è classificata al quarto posto (a [redacted] centesimi dalla vincitrice), preceduta anche dalla svizzera Zeller-Bachler, una del[redacted] atlete più in forma di questo inizio [redacted] stagione, tanto [redacted] vero che è passata in testa alla classifica di Coppa superando la compagna di squadra Vreni Schneider, ieri in difficoltà.

La Merlin, scesa [redacted] pettorale numero [redacted] stata certamente la migliore delle ragazze del terzo gruppo. Molto brava nella parte iniziale del tracciato ha perso qualcosa solo nel finale, mancando di poco il podio. [redacted] Piermario Calcamuggi, il ct azzurro, considera Barbara fra le atlete che hanno ottenuto maggiori progressi negli allenamenti e la pronostica ancora ai primi posti nelle p[redacted]ssim[redacted]re. Meno bene, anzi male, le altre italiane: Bibiana Perez e soprattutto [redacted]de Kostner, che venerdì [redacted] stata seconda [redacted] discesa, [redacted] riuscite a inserirsi fra le prime quindici. Oggi è in programma il gigante sempre sulle nevi del Colorado. Favorita d'obbligo la Zeller, ma attenzione alla Schneider, sempre in agguato. Per questa gara Calcamuggi punta su Sabina Panzanini che aveva conquistato il secondo [redacted]sto a Park City. [r. s.]

### Tennis, la Davis alla Svezia

Jonas Bjorkman e Jan Apell esultano dopo aver vinto il doppio in 5 set

# Russia, [redacted] sogni di gloria

**MOSCA**
DAL NOSTRO CORRISPONDENTE

La regolarità della macchina da guerra del doppio svedese Apell-Bjorkman ha avuto la meglio sul raffinato, ma discontinuo talento del duo russo Kafelnikov-Olkhovskij e così, con un netto 3-0 e con [redacted] giorno di anticipo, la Svezia ha conquistato ieri la sua quarta Coppa Davis.

L'insalatiera d'argento che sembrava luccicare di luce propria sotto i riflettori sarà assegnata oggi, al termine dei due ultimi singolari (Kafelnikov-Edberg e Volkov-Larsson) [redacted] però soltanto un interesse accademico. La Russia, arrivata per la prima volta della [redacted] storia in [redacted] finale, deve dire addio [redacted] suo sogno di rivincita storica in uno sport che anche durante il periodo sovietico era praticato da pochi eletti.

Resta, nella cronaca di questa finale, il paradossale infortunio del presidente Eltsin il cui arrivo allo stadio olimpico, venerdì, ha provocato l'interruzione del gio[redacted] nella fase più delicata dell'incontro Volkov-Edberg, quando il risultato era sul 5 a 5. Da quel momento il russo s'è smarrito e ha perso la prima e decisa partita del confronto. Kafelnikov, dall'alto dei suoi miliardari 20 [redacted] (è il numero 11 nella classifica mondiale e gira in Ferrari), [redacted] ha mancato di sottolineare l'episodio: «Bisognava capire che era il momento più difficile della partita...». Ieri Eltsin non s'è visto, ma nel parterre non si parlava d'altro. C'era chi giurava che [redacted] Presidente era «visibilmente alterato», insinuando che aveva bevuto troppo.

Anche il doppio di ieri s'è concluso al quinto set, dopo 2 ore e 37' di gioco. I russi si sono imposti al tie-break (7-4) nel primo; poi gli svedesi (campioni nel recente Master) hanno facilmente vinto secondo e terzo (6-2, 6-3), ma hanno ceduto nel quarto (6-1) quando Kafelnikov ha sfoderato i colpi migliori. Nel quinto ognuno ha tenuto [redacted] suo servizio fino a quando (sul 7-6 per gli svedesi) Olkhovskij ha commesso [redacted] doppio fallo e Kafelnikov ha buttato fuori una facile palla a rete dando alla Svezia [redacted] che valeva la Davis.

**Cesare Martinetti**

[redacted]
SPORT [redacted]

### Rugby: a Di[redacted] c'è Francia-[redacted]

DIGIONE. Oggi a Digione (h. 16), importante test per gli [redacted] una Francia che schiera 10 giocatori utilizzati nel 5 Nazioni. L'Italia è senza cinque titolari.

### [redacted] sfida in [redacted] Birex e Filodoro

A1 (h. 17,30): Illy-Teorema, Madigan-Scavolini, Birex-Filodoro (h. 20), Buckler-Panapesca, Cagiva-Reggiana, Stefanel-Comerson, Pfizer-Benetton 98-85. Class: Bi[redacted] Filodoro 20; Buckler, Scavolini 18; Stefanel, Cagiva, Teorema 16; Benetton 12; Madigan, Comerson, Pfizer 10; Illy 8; Reggiana, Panapesca 4. *A2:* Francorosso-Pavia, S. Benedetto-Polti, Teamsystem-Brescialat, Banco-Arese, Floor-Turboair 66-72, Napoli-Olitalia, Auriga-Caserta, Udine-Menestrello. Caserta 20; Teamsystem 18; Turboair 16; Napoli, Polti, Olitalia, Banco, Arese 14; Menestrello, Floor 12; Francorosso, S. Benedetto 10; Udine, Auriga 8; Brescialat 6; Pavia 2.

### Pallavolo: nell'anticipo Treviso batte Modena

A1 (h. 17,30): Alpitour-Cariparma, Gioia Colle-Ignis, Gabeca-Fochi, Tally-Edilcuoghi, Bancasassari-Wuber, Sisley-Daytona 3-1. Classif: Sisley 12; Daytona, Alpitour [redacted]; Gabeca, Cariparma, Fochi 6; Edilcuoghi 4; Ignis, Wuber, Banca, Tally 2; Gioia Colle 0.

### Pallanuoto: in [redacted] comando della A1

Florentia-Savona 11-11, Pescara-Roma 11-13, Catania-Como 15-13, Modena-Ortigia 10-11, Posillipo-Napoli 16-2, Recco-Brescia 11-5, Volturno-Paguro 13-14. Class: [redacted]vona; Posillipo, Roma 7; Pescara, Paguros 6; Florentia, Recco 5; Como 4: Ortigia, Catania 3; Brescia 2; Modena 1; Napoli, Volturno 0.

### Riti[redacted] le medaglie agli [redacted] cinesi dopati

Il Cio ha deciso che gli 11 atleti cinesi, risultati positivi all'antidoping nei recenti Giochi Asiatici, saranno privati delle medaglie conquistate in quell'occasione.

### Ippica: [redacted] 3 milioni [redacted] la Tris di Livorno

LIVORNO. Tris: 1. Gott Mit Uns, 2. Visual, [redacted]. Norman Bold. Terno 15-14-2 per 3.392.500 lire.


GAMMA SEAT IBIZA, TENETELA D'OCCHIO.

Tenetela d'occhio. E' Seat Ibiza 3 o 5 porte. Una gamma sempre in evoluzione, tutta da scoprire. Oggi anche con motore 1.8 16v, ad un prezzo di lancio davvero imbattibile. Tenete d'occhio il suo rapporto qualità/prezzo. Le nuove dotazioni di serie. Tenetela d'occhio, perché Ibiza non mancherà mai [redacted] stupirvi con le sue qualità.

GAMMA E DOTAZIONI
• Da 1.000 a 2.000 cm3
• Benzina (anche 16v), Diesel e Turbodiesel
• Design Giugiaro
• Servosterzo
• Cerchi in lega leggera
• Alzacristalli elettrici
• Chiusura centralizzata
• Computer di bordo MFA
• Autoradio con R.D.S. e 6 altoparlanti
• Cambio automatico (solo su 1.800)

SICUREZZA
• Airbag o doppio airbag
• Scocca rinforzata a deformazione programmata
• Barre in acciaio ad alta resistenza nelle porte
• ABS elettronico (sulle 4 ruote)
• ABS + EDS (controllo elettronico della trazione)
• Sterzo con piantone di sicurezza
• Cinture di sicurezza regolabili in altezza

ECOLOGIA
• Marmitta catalitica
• Climatizzatore con ricircolo d'aria e filtro antipolline
• Vernici idrosolubili
• Materiali riciclabili al 90%

FINGERMA FINANZIA LA TUA SEAT

| Versione | Motori cm³ | [redacted] | Velocità (km/h) | Prezzi* a partire da |
|---|---|---|---|---|
| CL | 1050 | 45 | 135 | L. 15.425.000 |
| [redacted] | 1400 | 60 | 150 | L. 16.950.000 |
| | 1600 | 75 | 170 | L. 16.950.000 |
| | 1900 D | 64 | 164 | L. 18.750.000 |
| PAPEWAY | 1400 | 60 | 150 | L. 15.950.000 |
| S | 1400 | 60 | 150 | L. 17.360.000 |
| GLX | 1400 | 60 | 150 | L. 18.450.000 |
| | 1600 | 75 | 170 | L. 18.850.000 |
| | 2000 | [redacted] | 182 | L. 20.000.000 |
| | 1900 TD | 75 | 171 | L. 21.550.000 |
| GT | 2000 | 116 | 195 | L. 25.250.000 |
| | 1900 TD | 75 | 171 | L. 23.450.000 |
| GT 16v | 1800 | 129 | 218 | L. 26.650.000 |

[redacted] SERVIZIO GRATUITO DI ASSISTENZA SEAT SERVICE 24 ORE

[redacted] Da L. 15.425.000*

PREZZI BLOCCATI FINO ALLA CONSEGNA

[redacted] FINO A L. 10.000.000 A [redacted] 0% IN 18 MESI.
[redacted] legi[redacted]
L. 10[redacted] 250.000 - N° 18 rate da L. 555.555 - T[redacted]
[redacted] FINGERMA. Per [redacted] analitici [redacted] ai [redacted]
OFFERTA VALIDA FINO AL 31/12/94

SEAT Automobili

# GRANDE FESTA!

## passa la domenica con noi!

Vieni alla grande festa di Città Convenienza, ci divertiamo con trampolieri, giocolieri, musica e regali. Passa la domenica insieme a noi con pop corn, vin brulè, caldarroste ■ coca cola! Porta i bambini a fare la foto con Babbo Natale!

Città Convenienza

**Mobili e oggetti per la tua casa**

**TORINO** - Strada Settimo, 380 - Tel. 011/2237211 (di fronte ■ Panorama)
**ORARIO:** lunedì/venerdì: 11,00/20,00 - sabato/domenica: 9,00/20,00

Potrai avere **A CASA TUA GRATUITAMENTE** il catalogo Città Convenienza se compili il coupon e lo spedisci a: Città Convenienza - uff. Marketing - Centro 2 - Via Bolto 4 STEZZANO (BG) Tel.035/4544400 oppure se lo imbuchi nel nostro negozio più vicino.

Nome/Cognome.....

Via.....

Città.....

Tel.....

PROF.....

SEMERARO SERVIZI - Area Marketing 1/94

**in 1 tre righe** — vorrei vendere... piccoli e grandi affari, occasioni da non perdere

**1A - auto, moto, motori, accessori**

[redacted] Pegaso 125 anno [redacted] ben tenuta [redacted] pochi Km causa inutilizzo vendesi. Tel. ore pasti 0124 646.53
**BMW** 520 24V 2ª semestre '92 1 anno di garanzia full optionals autoradio solo un proprietario vendo. Telefonare 011 403.3485
**EVOLUZIONE** 75 turbo Alfa originale, mai corse, perfetta, dotata ricambi, vendo 30.000.000.Tel. 011 959.2051 ore serali
**JAGUAR** XJS #2 del1982 cambio automatico, full optional, unico proprietario, come nuova vendo lire 23.000.000. Tel. 011 745.708.
**PORCHE** 911 Carrera Targa bianca 184 con: calchi Ral autoradio antifurto [redacted] prova vendesi. Telefonare 011 647.3127
**REGATA** Fiat 100 17CV Km 70.000 unico proprietario inurtata accessoriata antifurto lire 3.000.000. Telefonare 011 319.4130 ore pasti.
**RENAULT** 5 GTL 1100. TOY3, ottime condizioni generali, [redacted] regolare, bollino verde, [redacted] Telefonare 011 640.4387
**SIGNORA** vende A112 junior 1985 ottime condizioni, unico p[redacted]. [redacted] 900.000. Tel. ore serali 011 640.3609
**VENDO** Fiat Uno CS anno 90 ottime condizioni azzurra metallizzata Hi-Fi Clarion lire 5.000.000. Tel. 011 946.5022 ore serali

**1B - arredamenti, elettrodomestici**

[redacted] line 80d in marmo venato color tortora 40 x 1.10 x 1.40 più set in ottone lire [redacted]. Telefonare 011 942.3181 ore serali.
**VENDO** vasca idromassaggio con cabina doccia incorporata [redacted]. Telefonare 011 669.2307.

**1C - abbigliamento, sport, campeggio**

**GIUBB**[redacted] montone Shearling originale, mai usato, tg. 50, vendo a L. 500000. Telefonare 011 411.6784.
**ROULOTTE** con gabbiotto alla in [redacted] a T. Pellice, completamente [redacted], [redacted] a 5.000.000. Telefonare 011 770.9497.
**VOLPE** della Groenlandia modello lungo tg. 44 perfetta condizione vendesi a lire 850.000. Tel. 011 349.7354 [redacted]

**1D - foto, video, musica, HIFI, computer**

**CARTUCCE** ricaricate per stampanti laser o getto ink ottima qualità [redacted] conveniente. Telefonare 011 624.177
**N°** 2 sviluppatrici con reprocamera ILFORD M 30/40 - Polocolor a colori - stampatrice [redacted], ottimo prezzo. Telefonare 236.256.
[redacted] laser [redacted] 4100, tamburo da sostituire, vendesi a lire 500.000 affare. Tel. 011 [redacted].623 ufficio.
[redacted] Telefunken Pal Color con [redacted], [redacted], ottimo stato vendesi prezzo affare 300.000. Telefonare 011 888.418.

**1E - editoria, collezioni, giocattoli**

**JUKE** box anni '[redacted], ottimo stato, vendo a lire 1.700.000. Telefono 011 843.011.
[redacted] per letto matrimoniale, epoca 1800, in ferro battuto, vendesi a prezzo interessante a privato. Telefonare 011 318.6423 ore pasti.

**1F - animali, giardinaggio**

**ABBIAMO** Labrador, Rottweiler, Doberman, Schnauzer, Terranova, Bobtail, Dalmata Boxer, Collie, Shi-Tzu. Tel. 011 919.1138
**CAVALLO** privato vende causa inutilizzo a prezzo di realizzo. Telefonare ore pasti 011 958.4818.

**1G - varie**

[redacted] campeggio anche in garanzia zona Liguria Toscana. Telefonare 011 888.3724 011 733.265 ore serali.
**VELIERI** ottocento dipinti ad olio su legno tela [redacted] ex voto [redacted] e non, vendo. Telefonare 011 317.0001.

**in 2 tre righe** — vorrei trovare... perché lo cerco, perché mi manca, perché l'ho smarrito...

**CERCO** libri sulla Cina fino al 1950 libri odoporici e cartoline illustrate stesso periodo. Tele[redacted] 011 537.032 ore [redacted].
**RINGRAZIO** famiglia pro adottiva [redacted] DGM al otto mesi so mi farà avere sue notizie. [redacted] 011 938.462.
**VIOLINI**, viole e violoncelli privato acquista per contanti anche da restaurare purché originali. Telefonare 011 349.8085

**in 3 tre righe** — vorrei augurare... compleanni, onomastici, feste, e tutte le volte che ce n'è bisogno

[redacted] Pierabocc [redacted] Rosalba Rosanna Lino Isabella Maria Roberta Marcello Edo Bruna Sergio Luisa Maria Silvia
**ALLA** cara nonna Angela i migliori auguri di buon compleanno Paolo Stella Manuela Roberto.
**AUGURI** mamma nonna Marina i tuoi figli nipoti marito.
[redacted] speciali di buon compleanno a nonna Gero e a nonno Bessarino! Con tanto affetto Claudia e Giovanni.
[redacted], Barby, buon onomastico! E anche se [redacted] lavori, questo è un [redacted] T.V.B. [redacted].
**COMPLIMENTI** Marina Alban, nonostante siano già "30" sei in formissima Auguroni da Mario
[redacted] siamo arrivati a 29! Auguri a Federico da parte di tutti gli amici della SUCAI Torino

**ELISA** tanti cari [redacted] da mamma e papà per il tuo 23° compleanno.
**FABIO** tanti [redacted] per i tuoi splendidi 18 anni. Un augurio di tanta felicità da chi ti ama.
**FRANCO** buon onomastico con affetto Cicci
**MASSIMO** Caccanti; una persona speciale [redacted] augurio speciale! Buon compleanno!! Ale
[redacted] Un augurio particolare [redacted] neo-diciottenne "unica". Dudù e Nini.
[redacted], gli anni passano ma tu sei sempre la migliore. Auguroni e 1.000 di questi giorni. Micaela e papà.
[redacted] ben 45.561.600 secondi che... Sei simpatica, mi piaci, ... Ti amo! Auguri b by Andy with love!!!
**STEFANO** oggi sono 730 giorni che sorridi. Un bacione da zio Dunny (che non è il dottore!)

**in 4 tre righe** — vorrei congratularmi... lauree, esami, promozioni, piccoli e grandi successi...

**ALESSANDRA** Accomuna ad già grande e stupenda, ora sei anche "[redacted]". Complimenti. Zia Maria.
**DALLO** sportello all'ufficio ... in soli due anni. Qual è il tuo segreto Lisa? Congratulazioni da Emilio e Valerio
**HAI** impiegato quasi il doppio [redacted] anni di [redacted] normale,ma il [redacted] lo hai con la [redacted]. Bravo Paolo Verdi! [redacted] genitori.
**SEI** un Poco nuotare a tutti gli effetti, ma qui il lavoro scarseggia. Non ti [redacted] Gerbarol Mamma e papà.
**SEI** un vero fenomeno Andrea. In meno di una settimana dalla laurea lavori già in banca. I tuoi ex compagni di corso.

[redacted] troppo rumore [redacted] logo. Quando lui Peo [redacted] festa per dirlo a tutti! I tuoi fratelli

**in 5 tre righe** — vorrei annunciare... matrimoni, nascite, fidanzamenti, buone nuove in famiglia...

[redacted] è arrivato Antonio si è messo a [redacted] pieni polmoni! Mamma e papà lo accolgono a braccia aperte.
**CUPIDO** mi ha trafitto ed ora il mio cuore sanguina per te, o dolce Marta. Dammi un segno. Franz.
**DOMAGGIO** ricorda al [redacted] che è in gran forma come ben sanno i suoi eccellenti
**KATY**, In questo giorno così importante, ti giuro eterno amore. Raffaele
**PAOLA** e Bruno, [redacted] anni di già [redacted], hanno deciso di fare il grande [redacted]. [redacted] testimoni.
**VUOI** curare il tuo corpo e quello degli altri? Specializzati in estetica, La professione vincente. Tel. 011 771.1483

**in 6 tre righe** — vorrei incontrare... amici vecchi, amici nuovi per conoscere, per combinare

[redacted] Scienze Politiche [redacted] una novità: lezioni di greco moderno con l'associazione Piemonte-Grecia...
**ALLEGRA**, dinamica, bella 35enne un po' bolana sposerebbe vomo cinquantenne (se c'è). C.I. 1045.4472 F.P. Rivalta (Torino).
**CANTANTE** pianista tastierista vasto repertorio offresi per serate o anche karaoke presso locali. Telefonare 011 309.9843.

**D'ESSAI** e non d'essai il grande cinema passa all'Agnelli: per 4.500 lire [redacted] anche tu! Via Sarpi 117, Torino.
**È** stato aperto il cineteatro Monterosa in [redacted] Brandizzo 55 To, dotato delle migliori [redacted] ture, un gioiello.
[redacted] celibe ottimo impiego cerco libera seria [redacted]. Scrivere C.I. 03849958 F.P. Alfieri 10 (10100 Torino).
**UOMO** simpatico max. 50 amante vita a dotata di [redacted] genere [redacted] graziosa e affascinante. Telefonare 011 [redacted].6070.

**in 7 tre righe** — vorrei invitare... feste, serate, inaugurazioni, spettacoli, appuntamenti...

[redacted] un po' di [redacted] alla [redacted] vita, venite al [redacted] [redacted] Brugio, 69/A
[redacted] nel 1110 [redacted]. Napoleonico, Rivivrete epoca grande armée max serietà richiesta. F. Bocchio 011 [redacted]42.
**BASTA** col tuppo! Dal 6 dicembre cinque incontri [redacted]. [redacted] informazioni telefonando allo 011 262.3857.
**CORSO** di fotografia ogni giovedì ore 21-23 a cura del Gruppo Fotografico La Mole, in c.so Vercelli 141/147.
**GIOVEDÌ** dello zodiaco: aperte le iscrizioni per i laboratori teatrali. Dal 19/1 a Caluso in via Montalto, c/o Lid[redacted].
**GLORIA** Shannon alla rassegna Blues al femminile, a Pinerolo in [redacted] Duomo 1, [redacted] del Circolo Sociale.
**HAI** problemi alla tua vettura? Vuoi specializzarti in [redacted], Telefonaci 011 771.1483 / 771.[redacted].
**SI** annuncia l'apertura delle iscrizioni alla Sc. Media Salesiana Richelmy v. Medail 13, Torino. Telefonare 437.1027
**STAGE** per la lettura delle "rune". [redacted] volete saperne di più, [redacted] allo 011 337.206 / 368.225

**in tre righe**



**in 8 tre righe** — vorrei presentarmi... domande di lavoro, offerta di piccoli servizi

**8A - operai, autisti, artigiani**

**RAGAZZA** 25enne [redacted] lavoro come operaia generica o presso impresa di [redacted] purché seria. Telefonare 011 282.3163.

**8B - personale per pubblici servizi**

**RAGAZZO** 29enne cerca lavoro come panettiere specializzato. Telefonare 011 739.8267

**8C - impiegati**

**ASSISTENTE** cameraman 20enne offresi (anche senza retribuzione per un anno). Telefonare 011 535.9771.
[redacted] in giurisprudenza triennale esperienza settore ambiente e pubblico cerca nuove prospettive. Telefonare 011 342.428.
**DIPLOMATA** ist. arte anni 21 cerca lavoro continuativo, disposta altri lavori anche part-time purché decorosi. Telefonare 011 405.3321.
**ESPERTO** gestione dati, diagrammi e tabelle con Excel, Lotus, ecc. Offresi part-time. Tel. 011 228.5583 ore serali
**GEOMETRA** 31enne esperienza pluriennale amministrazioni immobiliari e disegno, uso PC. Telefonare 011 941.3293.
**40ENNE** in mobilità esperto autotrasporti nazionali offresi come responsabile distribuzioni merci. Telefonare 011 256.782.
**RAGAZZA** di sedici anni cerca lavoro come apprendista commessa. Telefonare 011 434.1875.
**SIGNORA** 45enne es[redacted] [redacted] bolle fatture forniture, anche part-time. Telefonare 011 682.1404
[redacted] automunita pratica computer [redacted] no lavori d'ufficio esperienza quinquennale cerca lavoro 011 242.5205.

**8D - quadri, dirigenti**

**ESPERTO** archivista cerca lavoro presso distributore, anche part-time. Telefonare 011 387.892 ore 15.

**8E - collaborazioni domestiche**

[redacted] bimbi offresi per assistenza ore notturne e mattino. Disponibile pure per [redacted] Senatà. Telefonare 011 872.5214.

**8F - lezioni private, corsi**

**CORSI** di [redacted] no stencil, pasta al [redacted] intaglio maschere. Si progettano decorazioni. Telefonare 011 334.981.
**INGEGNERE** tiene corsi informatica e trasferisce disegni da supporto [redacted] a computer. Telefonare 011 663.6043

**SPAGNA** stage gratuito a Nizza. Diploma internazionale. Scrivere a: ISI CNV 22 B rue de Paris 06000 Nice
**MAESTRA** veramente motivata cerca asilo privato zona San Mauro. Libera dalle 9 alle 15 Telefonare 011 960.0039 Sara.
**TI** piacciono i fiori vuoi abbellire casa tua dei tuoi amici con fiori fatti da te? Telefonare 011 220.1042 dopo le ore 19.
**TIMIDEZZA?** Timidezza addio è un corso che si tiene al Circolo dei Cordeventori. Tel. 011 317.7100.

**8G - prestazioni di servizi artigianali**

**GIARDINIERE** potatore esperto, libero, [redacted] per modico offre Telefonare 011 311.4562
**VENTENNE** offresi come apprendista per qualunque tipo di servizio artigianale. Telefonare 9653242 Maurizio

**in 9 tre righe** — vorrei dire... pensieri, rime, indovinelli, messaggi all'[redacted]...

**AIUTO** autobus alla Casa delle donne. Telefonare martedì dalle ore 15 [redacted] ore 19. Via Vanchiglia 3. Telefonare 011 812.2519.
**NON** è vera facile rinunciare a scoprire qualcosa di nuovo per qualcosa di certo. Giovanni [redacted]
[redacted] non per una pagina ma per molto [redacted]. Sara
**S.O.S.** donna per [redacted] violenze familiari, disagi, Telefona 011 [redacted] Casa delle donne.
**SUL** marciapiede del ponte di corso Bramante lato sud; i lavori sono da tempo terminati, ma le macerie son lì
**TELEFONO** amico Rivoli organizza corso gratuito di prep[redacted] all'ascolto. Ti interessa? Telefona al 011 958.5454.
[redacted], sei tutto per [redacted] non attenderti rinunciando al [redacted] amore, il [redacted] amarmoli più che mai. Pia.
**UN'**emozione dura l'attimo di un respiro, l'averlo definito, un'emozione.. Emiliano.

**in 10 tre righe** — vorrei ringraziare... per la cortesia, per la sorpresa, per la collaborazione...

**A** Marco, un grazie per il buon caffè che tu ci offri con un [redacted]. Mobi, Lila, Fabi e Manuela
**COMPLIMENTI** al postino che tutte le [redacted] arriva puntuale e sorridente al nostro ufficio in via Giacosa.
**GRAZIE** ai medici del reparto ginecologia del Mauriziano che si sono prodigati fino alla fine.
[redacted] ringraziamento a Elena che, per non farmi tardare al colloquio, si è fidata e darmi la sua auto nuova.

# CONSEGNALO OGGI IN EDICOLA, COMPARIRÀ IL 9 DICEMBRE.

*In tre righe* è la nuova rubrica di annunci - lunghi tre righe appunto - strettamente riservati ad inserzionisti privati. Compare tutti i giorni su La Stampa (tranne il lunedì).
Il costo è di Lire 25.000 per ogni uscita: una grande opportunità per lanciare il proprio messaggio ad oltre 850.000 lettori (come a dire 100 lire per contattare 3500 persone).

***Cosa devi fare per pubblicare il tuo messaggio***
Occorre compilare il tagliando qui a fianco (non è accettato in fotocopia) e consegnarlo ad una qualunque edicola di Torino e provincia.
L'annuncio sarà pubblicato su La Stampa il g[redacted] che indicherai sul tagliando (tranne il lunedì) a patto di consegnarlo in edicola almeno 4 giorni prima.

**INDICA SUL TAGLIANDO LA DATA CHE DESIDERI IN BASE A QUESTA TEMPISTICA**
- consegnando in edicola il ***lunedì***: pubblicazione a partire dal ***venerdì*** successivo
- consegnando ***martedì***: pubblicazione a partire dal ***sabato*** successivo
- consegnando ***mercoledì***: pubblicazione a partire dalla ***domenica*** successiva
- consegnando ***giovedì***: pubblicazione a partire dal ***martedì*** successivo
- consegnando ***venerdì***: pubblicazione a partire dal ***mercoledì*** successivo
- consegnando ***sabato*** o ***domenica***: pubblicazione a partire dal ***giovedì*** successivo

ANNUNCI DI TRE RIGHE RISERVATI AD INSERZIONISTI PRIVATI

AL PREZZO DI L. 25.000

**in tre righe**

SCRIVI IN STAMPATELLO

COMPILA, RITAGLIA E CONSEGNA QUESTO COUPON, AL TUO EDICOLANTE
NON SI ACCETTANO ANNUNCI IMMOBILIARI, FINANZIARI, OFFERTE DI LAVORO, NECROLOGI

L'ANNUNCIO DEVE COMPARIRE NELLA RUBRICA N°______ ◆ SCRIVI QUI IL NUMERO DELLA RUBRICA SCELTA NELL'ELENCO SOTTOINDICATO

| | | |
|---|---|---|
| VORREI VENDERE: | 1F Animali, giardinaggio | 6 VORREI INCONTRARE |
| 1A Auto, moto, motori... | 1G Varie | 7 VORREI INVITARE |
| 1B Arredi, elettrodomestici | 2 VORREI TROVARE | VORREI PRESENTARMI: |
| 1C Abbigliamento, sport... | 3 VORREI AUGURARE | 8A Operai, autisti... |
| 1D Foto, video, HIFI, computer... | 4 VORREI CONGRATULARMI | 8B Pubblici servizi |
| 1E Libri, collezioni, giocattoli... | 5 VORREI ANNUNCIARE | 8C Impiegati |

| |
|---|
| 8D Quadri, dirigenti |
| 8E Collab. domestiche |
| 8F Lezioni private, corsi |
| 8G Servizi artigianali |
| 9 VORREI DIRE |
| 10 VORREI RINGRAZIARE |

OGNI CASELLA CORRISPONDE AD UNA LETTERA O AD UNO SPAZIO. LA PRIMA PAROLA VERRÀ EVIDENZIATA IN NERETTO.

L'ANNUNCIO DEVE ESSERE PUBBLICATO IL [redacted] ______ CONSEGNATO IN EDICOLA IL ______
L'ANNUNCIO VA CONSEGNATO IN EDICOLA ALMENO 4 GIORNI PRIMA DELLA DATA DI PUBBLICAZIONE (VEDI SCHEMA NEL REGOLAMENTO)
DATE PER EVENTUALI RIPETIZIONI (L. 25.000 PER OGNI USCITA) ______

Compila integralmente ai sensi dell'art. 115 del testo unico di Pubblica Sicurezza e per l'invio di regolare fattura di avvenuto pagamento.
Nome ______ Cognome ______ Via ______ n° ______
Città ______ Prov. ______ C.A.P. ______ Cod. Fiscale ______
Doc. identità ______ n° ______ Rilasciato da ______ il ______

Condizioni generali e particolari di pubblicazione. Il firmatario della presente inserzione dichiara sotto la propria responsabilità l'esattezza dei dati personali e fiscali nonché la correttezza del testo dell'inserzione, sollevando la Publikompass e l'Editore da ogni responsabilità che ne derivasse verso terzi e [redacted] pubblica e rilevando altresì la Publikompass da ogni azione in proposito. La pubblicazione delle singole inserzioni è subordinata all'insindacabile approvazione dell'editore e della direzione Publikompass. Errori od omissioni di qualsiasi tipo nella stampa delle inserzioni non danno diritto a ripetizione gratuita. Avvisi già ordinati non possono essere sostituiti o sospesi. In caso di scioperi o altri eventi l'avviso può essere pubblicato il giorno successivo a quello stabilito. In caso di mancata pubblicazione il corrispettivo sarà rimborsato presso lo sportello Publikompass di via Marenco 32 - Torino. Non si consegnano copie omaggio o giustificative. Il committente prende atto che l'ordinazione dell'annuncio è sottoposta alle sopra indicate condizioni che egli approva e sottoscrive senza alcuna riserva. FIRMA

***Scrivi il testo secondo queste avvertenze.***
Innanzi tutto [redacted] indicare il numero della rubrica in cui [redacted] che compaia il tuo annuncio.
L'elenco delle rubriche è riportato sul tagliando.
Poi, dato che *In tre righe* è tale di nome e di fatto, [redacted] bisogna superare le battute indicate dalle caselle (36x3=108 in tutto). Per battuta si intende una lettera oppure uno spazio tra due parole.
Quando finisce la riga si può andare a capo rispettando la sillabazione.
La prima parola verrà stampata in maiuscolo neretto.
*In* [redacted] *righe* è divertimento, gioco, simpatia, comunicazione senza limiti (salvo quelli, ovviamente, della correttezza).
Se la fantasia ti ispira un testo magari breve e disposto creativamente, ad esempio: "Carla, mi illumini di Immenso. Luca" puoi scriverlo [redacted]:

CARLA
MI ILLUMINI
DI IMMENSO. LUCA

***Compila il tagliando interamente***
Ti preghiamo di compilare il tagliando in ogni sua parte e soprattutto, in stampatello. Non vorremmo certo che per banali questioni di calligrafia il tuo pensiero fosse mal interpretato. Sono anche richiesti i dati personali e fiscali per la regolare fattura di pagamento. Inoltre, onde evitare scherzi antipatici da parte di ignoti, viene richiesta l'identità di chi consegnerà il tagliando in edicola.
**[redacted] vuoi altre informazioni telefona [redacted] 011/662.1438**
*Adesso tocca a te!*

**LA STAMPA**

GHIGO
COMPLEMENTI D'ARREDO
LISTE NOZZE
Corso RE UMBERTO, 11
TORINO

LA STAMPA
TORINO
CRONACA
Domenica 4 Dicembre 1994 PAG. 39
via Marenco 32, telefono 65.681

GHIGO
ARGENTI
PORCELLANE
CRISTALLI
Corso RE UMBERTO, 11
TORINO

Poche le decorazioni: i fondi dirottati sui Comuni colpiti dall'alluvione

# Voglia di spendere, assalto al centro

## *Oggi negozi aperti, scatta la maratona natalizia*

Arriva Natale, anche se non sembra. Torino se ne accorgerà ufficialmente oggi, prima «domenica» di regali e negozi e mercati in attività. Le aperture facoltative si ripeteranno giovedì 8, ricorrenza dell'Immacolata, e nelle domeniche dell'11 e del 18 dicembre. Lo ha deciso il Comune, assecondando la richiesta dei commercianti di anticipare la serie delle aperture festive a fine anno. Compresa la prima domenica di dicembre, per concentrare le forze nello sprint trainato dalla tredicesima.

Alla base di questo slittamento, il desiderio di «rincuorare la città» e di fronteggiare gli ipermercati di cintura abituati a lavorare intervalli, grazie a regolamenti comunali meno rigidi, per tutto il periodo dell'Avvento. Ma si illude. Dice il presidente dell'Ascom Giuseppe De : «Avevamo progetti e speranze che l'alluvione ha spazzato via. Parlare di festa sarebbe un controsenso. Ogni negozio farà la sua parte, ma di più».

Poche le decorazioni per strade e piazze, eccettuati gli abeti di via Carlo Alberto e via Garibaldi e i cori luminosi di via Lagrange e via Maria Vittoria. Molte le associazioni di zona che hanno dirottato sui Comuni alluvionati gli stanziamenti programmati per le feste. A partire da via Roma, dove gli addobbi tradizionali si sono ridotti ad una simbolica, sommessa pioggia di stelle.

Ma ci sarà una cometa anche sul fango dell'alluvione. Sarà destinato alle famiglie che hanno perso casa e lavoro il ricavato dell'incontro tra la città e il «suo» presepe dell'Annunziata, che prenderà il via giovedì 8 (dalle 15 e l'orario feriale ampliato dalle 10 alle 12 nei festivi). Ai piedi il gigantesco abete inaugurato in via Amendola dall'Associazione di z con il patrocinio della presidenza del Consiglio regionale, un centro di raccolta di libri e giocattoli (rigorosamente nuovi», raccomandano i commercianti) destinati ai bambini delle devastate.

Il resto rientra nel solito rituale di ogni dicembre. Domenica la festa di quartiere la «principessa delle nevi» in via Frejus, oggi l'inaugurazione del arredo urbano di via Berthollet abbinata ad una festa promossa dell'Oasi del Valentino. Alle 10,30, passeggiata cicloturistica attraverso il borgo di San Salvario e il Valentino; musica, folclore e golosità per tutti nel pomeriggio.

Prosegue in via della Rocca e il Borgo Nuovo la mostra «Ante ad arte», firmata da artisti (da Ettore a Enrico Paulucci a Mauro Chessa e Francesco Caso che hanno decorato i serramenti delle botteghe tra piazza Cavour ed il Po. Bisognerà invece aspettare il prossimo week-end del 10 e 11 per il battesimo - all'insegna di un marchio disegnato da Nespolo - della nuova associazione «Cit Turin» con orchestrine jazz, mimi e funamboli in piazza Benefica.

In via Nizza-Lingotto, l'11, il 17 e il 18, bambini in Babbo Natale sullo storico tram 116, tra piazza Carducci e piazza Bengasi, invito dei commercianti di zona. Nella capanna dell'Atm in piazza San Carlo, da settimane, la consueta carovana dei torinesi a caccia di informazioni e di tagliandi argentati per i nuovi parcheggi. E davanti alla «Bottega del Natale» via Marcanti e via Barbaroux, gli immancabili crocchi di bambini incantati da decorazioni, abeti e ghirlande-novità che, per questo dicembre ansioso e indurito, continuano a brillare nel buio. [L. r.]

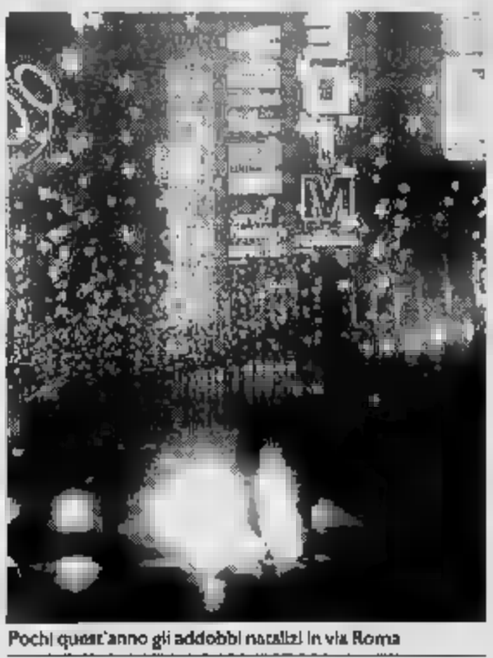
Pochi quest'anno gli addobbi natalizi in via Roma

### Oltre un miliardo

*L'incasso in un del caro-parcheggio*

Un miliardo e 30 milioni soltanto nel di novembre. E' il business del caro-sosta: un giro d'affari cui mancavano ancora i residenti e (per la prima settimana del mese) la grande zona che incornicia la Ztl. Un incasso che a dicembre è destinato a lievitare: lo shopping natalizio (e le domeniche di sosta a pagamento) incrementerà certo la rotazione dei parcheggi. Si vende pochissimo, invece, l'abbonamento a mille riservato a chi abita in : «Per ora i residenti si accontentano di cercare il posto-auto sotto casa» spiegano all'Atm. Molte lamentele, infine, per le nuove concessioni fatte dal Comune: in particolare per quanto riguarda l'attestato a «esclusivo» della vettura (obbligatorio nel caso il residente adoperi una vettura intestata a ditta). «Per riuscire a parcheggiare gratis dobbiamo sborsare milione a notaio» protestano i cittadini.

IN PRIMO PIANO

# Scontro frontale 2 morti, 5 i feriti

Tragedia sulla circonvallazione a La Loggia. Due morti e cinque feriti - tra cui un bambino che è rimasto sfigurato - in un incidente stradale. Frenate, e tremendo. Un terribile scontro frontale, che non ha lasciato scampo ai conducenti delle due auto. E' successo intorno alle 16, a poche centinaia di metri dall'uscita della variante per Moncalieri. Non c'era traffico, a quell'ora, e non c'era nemmeno nebbia. Ma la Tipo blu condotta da Patrizio Scarchini, 33 anni, si è schiantata contro la Alfa 33 bianca di Renato Revelli, 48 anni, infermiere di Saluzzo. Racconta Antonio Gasparetto, 23 anni, della Protezione civile di Carmagnola: «Ero dietro all'Alfa con la Uno, ho visto la Tipo, che è uscita dalla curva ed ha sbandato al centro». SERVIZIO A PAG. 41

# Sul tram col biglietto-shopping

## *Ma per i posteggi si paga come gli altri giorni*

**VIGILI**
Pochi Babbo Natale e centinaia di vigili, oggi, in ogni quartiere. Le 18 strade commerciali più importanti della città (da via Garibaldi a corso De Gasperi a via Cigna, via Frejus, via Chiesa della Salute o via San Donato) sorvegliate quotidianamente da pattuglie. Servizio intensificato anche nei pressi degli ipermercati Continente, Auchan a «Le Gru» (a corso Allamano e via Guido Reni). I vigili promettono infine attento controllo dei venditori abusivi.

**SOSTA**
Oggi, giovedì e nelle domeniche dell'11 e del 18 dicembre, sosta a pagamento le medesime tariffe dei giorni feriali nella centrale e nei parcheggi a corona (escluso quello di Galileo Ferraris). Faranno eccezione i parcheggi «a barriera» di piazzale Valdo Fusi, corso Re Umberto e del giardino della Cittadella, dove nelle stesse giornate festive il costo del parcheggio sarà ridotto a metà: 750 lire l'ora anziché 1500. Ottimi gli incassi dell'Atm per la sosta a pagamento: un miliardo in un mese.

**BIGLIETTO SHOPPING**
Per limitare la nevrosi degli acquisti e stimolare le famiglie ad utilizzare i mezzi pubblici, l'Atm proporrà dall'8 dicembre al 6 gennaio (domani l'inizio della distribuzione) lo speciale biglietto «Shopping Natale». Con un unico biglietto da 4 mila lire, tre persone potranno viaggiare per 4 ore sull'intera rete urbana tra le 8,30 e le 20,30 (festivi compresi). Un modo per favorire l'uso del trasporto pubblico, in periodo in cui, nonostante la sosta a pagamento e i ripetuti tentativi della giunta di convincere i torinesi ad usare poco l'automobile in centro, sarà molto difficile posteggiare. E quindi fare lo shopping.

**VIA PIETRO MICCA**
Rivoluzione nell'area tra via Pietro Micca e piazza della Repubblica da martedì. Via San Francesco d'Assisi e via Milano saranno riservate ai mezzi pubblici dalle 6 alle 22, esclusi i mezzi di pronto intervento e le auto dei residenti. Dalle 9 alle 16, possibilità di scarico-merci negli appositi spazi demarcati. Vietato l'attraversamento di piazza della Repubblica sull'asse via Milano-corso Giulio Cesare, sarà consentita la circolazione sul perimetro della piazza. Misure che dovrebbero consentire, nelle intenzioni della giunta, una maggiore velocità dei mezzi pubblici e un sistema di parcheggi meno caotico. Per chi trasgredisce, multe salate. Da martedì partirà anche la sosta a pagamento sulle banchine di piazza della Repubblica. Alcuni commercianti hanno cambiato idea: la rotazione dei parcheggi può che aumentare i clienti. Altri invece continuano ad avere dubbi.

Una «strenna dell'Atm per gli automobilisti inferociti dagli ingorghi tra via Lagrange e via Carlo Alberto in corso Vittorio. Dopo lo spostamento del bus 4 e 35 (per rendere più scorrevole il traffico nel punto nevralgico Porta Nuova), da ieri anche il capolinea del 64 e del 4 sberrato è stato trasferito, ogni giorno feriale, a fianco dei giardini di piazza Carlo Felice. Seconda novità: da domani, i 4 punti di informazione sulla nuova viabilità scenderanno a 5. Cancellato il centro di via Andrea Doria 10 perché disertato dai torinesi, il personale andrà a rinforzare il punto-informazioni di via Giolitti 2 bis, che invece risulta quotidianamente intasato. Un regalo anche per Roma e quanti amano scorrazzarci in auto sino a notte inoltrata: il 25 e il 31 dicembre e il 1° gennaio sarà abolito il divieto festivo di transito dalle 20 alle 4. E poi, dopo le vacanze, tutto tornà come prima.

CALCIO

# Cari tifosi

## *I volantini della polizia*

Volantini dei poliziotti ai tifosi per Juventus-Fiorentina. Un'iniziativa clamorosa. A distribuirli il Siulp, il sindacato degli agenti che accusa le società calcistiche di essere corresponsabili delle violenze. «Siamo stufi di rischiare la pelle allo stadio». G. Favro A 4

RAPINA

# Sequestrata

## *Dal bandito che insegue*

Il bandito fuggiva dopo l'assalto al supermercato. E quando è stato raggiunto dal padrone del negozio e da cliente, si è messo a ridere: «Bravi, - ha detto - mi avete preso». Ha puntato la pistola alla tempia della cliente e l'ha sequestrata.

A PAG. 41

INCHIESTA

# Molestatore

## *Capo-scout denunciato*

Un capo scout di Grugliasco, che era anche sacrestano alle Molinette, molto conosciuto nella zona Collegno per la sua attività di animatore, è stato denunciato per atti di libidine. Aveva molestato un adolescente al quale dava lezioni.

A. Gaino e G. Longo A PAG. 41

CALCIO

# Nizza ok

## *Vince anche il Pinerolo*

Nel campionato Dilettanti di calcio, il Nizza Millefonti ha vinto in casa, seppur a fatica, al supermercato. E quando è stato raggiunto dal padrone del negozio e da cliente, si è messo a ridere: «Bravi, - ha detto - mi avete preso». Ha puntato la pistola alla tempia della cliente e l'ha sequestrata.

Rapallo (2-0). SERVIZI A PAG.

COSTRUTTORE
dal
1963

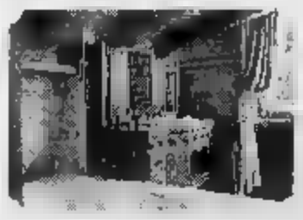

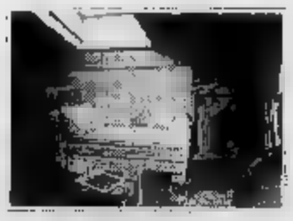

CHAMONIX - MEGEVE
Il vostro chalet o appartamento di fronte al Monte Bianco, in una posizione incantevole.
Costruzioni di prestigio nello stile Savoia.
Numerose realizzazioni da visitare.
Appartamenti da 36 a 200
*(a partire 120 milioni)*

MGM Annecy
17, Royale - ANNECY
- c.so Ferraris 116 - Tel.

Stasera con Castagna l'epilogo di una lunga vicenda fra due giovani

# Amore con thriller da Torino agli Usa

## *La storia di Alex e Cristina a «Stranamore» in tv*

Alex Gilardini, torinese, ragazzone atletico e bene educato di 26 anni, laurea in giurisprudenza (non sa se farà l'avvocato o il notaio), sarà da Castagna, a Stranamore, (Canale 5), questa sera alle 20.30 per vedere se riuscirà a riconquistare in diretta, Cristina, grande amore nato a Palazzo Nuovo (lei è laureata in Scienze Politiche e iscritta a lettere). La storia è stata bella ma complicata fin dall'inizio nel '92: Cristina Betti pure lei torinese, (suo padre è titolare di una vetreria), dopo la laurea è andata in Florida a Miami a lavorare e studiare. Troppo lontano per poter continuare la relazione. Ma Alex ha la testa dura. Non ha l'indirizzo preciso, ma cerca a destra e sinistra finché lo trova. Scrive lettere, favole, poi un libro «Spettri nel deserto», 240 pagine, scritto di getto in pochi mesi, «ispirato alle luci della notte e al silenzio delle stelle», romanzando

Alex Gilardini ha anche scritto un romanzo raccontando la love story

d'amore, ma tentando anche la strada del thriller, insomma amore, morte, mistero. La copertina è ricavata da un dipinto del Giuseppe, morto nel '60. La vicenda, avventurosa e romantica, è ambientata nel deserto egiziano. Alex Egitto non c'è mai stato, ma lo affascina l'ambiente del deserto, la magia degli antichi, le piramidi.

Manda il manoscritto in Usa. Lei lo legge, è commossa. Lui la raggiunge, insieme, un mese. Alex deve tornare in Italia. Dopo qualche anche la ragazza torna a casa. Alla fine però la vicenda si guasta, Cristina non ne vuole più sapere. Succede. Ma il giovane avvocato (che è figlio del capo dell'ufficio legale della Crt), non demorde. Scrive a Castagna, viene convocato, racconta tutta la storia e viene messo in lista d'attesa. Domenica saprà se il suo appello avrà fortuna.

Alex ha anche un altro buon motivo per apparire sul video. «Mia nonna Iolanda cui legatissimo - racconta - è purtroppo morta di cancro qualche mese fa, dopo brutto calvario. Quindi vorrei trovare un editore per il mio libro, e devolvere gli eventuali introiti alla Lega contro i tumori Sanremo, dove mia nonna abitava, e dove è stata curata e seguita in modo esemplare dai medici. Quindi non è solo per Cristina che vado in tv». [r. sc.]

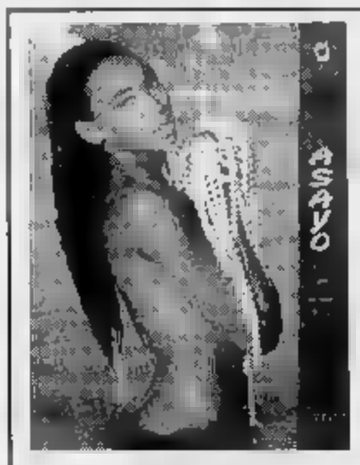


*Affascinanti e intramontabili le perle Asayo in una esclusiva mostra dal 1 al 10 dicembre proposte in anteprima da*

Bioletti gioielli

DICEMBRE AL VENERDI' ORARIO CONTINUATO
CORSO RACCONIGI 155 - TORINO - TEL. 385.24.35

L'appello distribuito allo stadio dagli agenti: «Le società non ci ascoltano»

# Dalla polizia volantini ai tifosi

## «Partita più bella senza violenza»

C'è tensione, aspettando Juventus-Fiorentina. Ieri la questura di Torino e Firenze hanno definito gli ultimi dettagli del piano antidisordini: e il più grande sindacato della polizia, il Siulp, ha preparato una clamorosa protesta. Oggi i poliziotti distribuiranno volantini agli ultrà. Si appelleranno «all'amico tifoso» chiedendogli di «collaborare con le forze dell'ordine». Non [illegible]: ma gli agenti dicono che «dopo le botte di Brescia, la misura è colma». Accusano le società calcistiche di [illegible] corresponsabili delle violenze, e si dicono «stufi di rischiare la pelle allo stadio, e di ricevere ogni domenica sputi e [illegible]

All'interno del Delle Alpi ci saranno 600 poliziotti e carabinieri. Altri 200 scorteranno i viola alla partita, un centinaio saranno nei dintorni dell'impianto. Tre sbarramenti «filtreranno» i viola e i bianconeri per impedire il passaggio di oggetti pericolosi, e saranno controlli agli autogrill e alle [illegible] di accesso alla città. Ma gli agenti saranno complessivamente [illegible] migliaio, e i tifosi 67 mila.

Stamattina sono partiti dal [illegible] polo tosco 4 mila ultrà. Sono segnalati centinaia di ragazzi «ad alto rischio» che piomberanno in città senza biglietto, e difficilmente lo troveranno. Quelli del «collettivo viola» e «drughi» toscani arriveranno sul treno speciale diretto a Rigola, e su 50 pull[illegible] Alle 7 partiranno da Firenze i primi 25 autobus, alle 7,30 gli altri 25. Saranno scortati dalla cale[illegible] fiorentina fino alle porte della città, poi la polstrada di Torino li seguirà al Delle Alpi.

Gli altri, i 500 del treno speciale, saranno accompagnati alla partita dalla polfer. Viaggeranno senza scorta altri dieci autobus di viola considerati «a basso rischio», ed è previsto l'afflusso di migliaia di auto: molti rinunceranno al treno, evitando il percorso tortuoso dovuto ai disastri dell'alluvione.

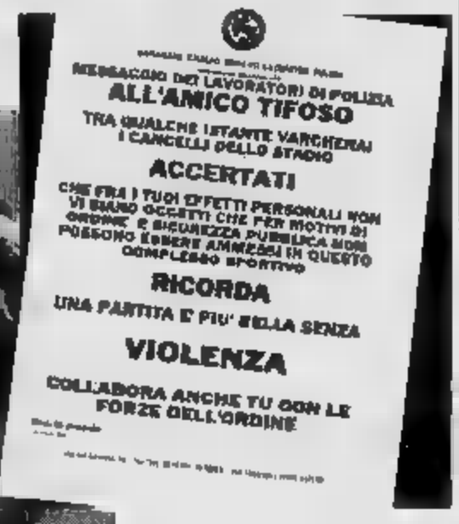


Il volantino [illegible] distribuito dalla polizia prima della partita

Allo studio ci saranno gli elicotteri, i cani antidroga. E i volantini del Siulp: «Tifoso, una partita è più bella senza violenza; non portarti appresso oggetti pericolosi per l'ordine pubblico». Eugenio Bravo, segretario provinciale del sindacato (1600 iscritti a Torino, [illegible] mila in Italia), spiega: «E' il continuo disinteresse delle società sportive, che ci ha spinto a questo: da tre anni abbiamo chiesto alla Juventus, al Torino e alla [illegible] che gestisce il Delle Alpi una rete metallica ai cancelli, per impedire il passaggio di oggetti dall'esterno. Non ci hanno mai risposto. Abbiamo proposto pure cartelli che segnalino gli oggetti vietati, e chiesto di stampare l'elenco sui biglietti: anche questa proposta è caduta nel nulla. Perdiamo ore a sfilare dalle borse lattine, radio, ombrelli: una corretta informazione ci farebbe risparmiare tempo e litigi con i tifosi». E aggiunge: «Siamo stufi di società sportive che, pur di [illegible] rinunciare alla claque, continuano a pagare i biglietti e le trasferte ai violenti».

Il Siulp ricorda che da tempo è stato presentato [illegible] disegno di legge per distribuire sui bilanci delle società parte delle spese per l'ordine pubblico: «Ogni giornata [illegible] campionato - dice Bravo - costa tra i 6 e gli 8 miliardi. Quel progetto di legge prevedeva pene più severe per i facinorosi, possibilità per i questori di rinviare [illegible] partite a rischio, organici rinforzati. Ma anche di questo progetto, nessuno s'interessa più».

Antonino Mirone, consigliere nazionale del Siulp, chiederà [illegible] incontro a Maroni: la situazione è ormai insostenibile». E Mariella Aseglio, segretario del Sap (350 iscritti a Torino, 29 mila [illegible]: «Bisogna giocare le partite a rischio a porte chiuse». Senza tifo, e senza incassi per le squadre.

**Giovanna Favro**

REAZIONI

CALCIO E TELEFONINI

Nizzola, presidente della Lega calcio: «Club conniventi? Sono accuse false»

# Il Toro: continuate così No comment della Juve

LA JUVE si rifugia dietro un laconico «no comment». Il Toro spiega che «noi abbiamo fatto sempre tutto il possibile per aiutare le forze dell'ordine». Il presidente della Lega Calcio, Luciano Nizzola, pur apprezzando l'iniziativa, respinge le accuse. La protesta del sindacato di polizia ha provocato reazioni diverse. Ma una cosa è valida per tutti: nessuno ci sta a farsi processare dal Siulp.

«Sono d'accordo con l'iniziativa della polizia. Chiunque concorra a migliorare (o comunque tenti di farlo) la situazione negli stadi va apprezzato - commenta Luciano Nizzola -. Quindi lode al Siulp per la distribuzione dei manifestini». Il presidente della Lega è però piuttosto critico sul documento emesso dal sindacato: «Sono d'accordo soltanto su un punto: quello in cui si fa una distinzione tra i tifosi e questi teppisti che si introducono nella massa di persone che va allo stadio soltanto per generare violenza criminale. E' quello che abbiamo sempre sostenuto».

E' l'unico punto che lo trova concorde con il documento del Siulp: «E' falso, invece, sostenere che le società sono insensibili a questi problemi. Abbiamo avuto molte riunioni, ci siamo incontrati ultimamente con i prefetti, il capo della polizia, il [illegible] Maroni. Come si fa a dire che le società e quindi [illegible] che noi siamo disinteressati?».

Nizzola replica duro: «Ogni domenica 35 ispettori della Lega collaborano gratuitamente negli stadi italiani con la polizia. Vanno con gli agenti a disinnescare le situazioni più esplosive: sequestrano striscioni offensivi, aste di bandiere e ogni altro oggetto contundente». E aggiunge: «Siamo sempre stati a fianco delle forze dell'or[illegible]. Ci addolorano i gravi incidenti accaduti nelle ultime settimane [illegible] feriti [illegible] gli agenti. Ma detto questo, smettiamola con la storia dei presidenti di società conniventi con i teppisti. Io l'ho detto nelle riunioni che abbiamo avuto negli ultimi tempi anche [illegible] i vertici della polizia: "Se sapete di presidenti conniventi, denunciateli. E ditemi i nomi e lo faccio io". Ripeto, l'ho detto anche al capo della polizia Masone. [illegible] cosa mi è stato risposto: "Non ci sono presidenti conniventi. Qualcuno forse è costretto a subire ricatti dai tifosi più scalmanati, ma niente di più». Nizzola ricorda poi che gli ultimi incidenti [illegible] avvenuti sempre fuori dagli stadi «dove [illegible] non possono intervenire».

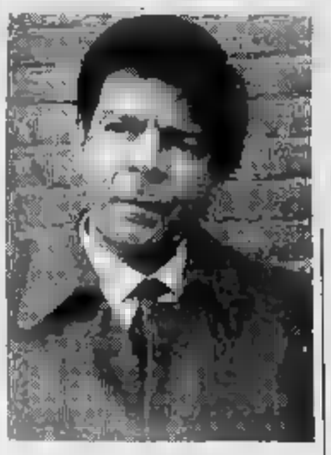

Federico [illegible] (a fianco) general manager del Toro: [illegible] le forze dell'ordine noi collaboriamo. Luciano Nizzola: invito la polizia a denunciare eventuali presidenti che proteggono i violenti

Più soft la replica di Federico Bonetto, procuratore generale del Toro: «Siamo favorevoli all'iniziativa del sindacato. Noi abbiamo sempre collaborato con la Questura. Anche tramite la Lega calcio si è fatto tutto il possibile per aiutare le forze dell'ordine». E aggiunge: «Facciamo frequenti riunioni con i rappresentanti dei nostri club, i nostri tifosi sanno bene quello che non devono portare allo stadio. Ma [illegible] dimentichiamo che ci sono i cani sciolti e quelli [illegible] si possono controllare».

Bonetto che si trova a Nola al seguito del Toro per l'incontro con il Napoli, tiene a precisare: «Ci sono stati vari incidenti in questo inizio [illegible] campionato, a Brescia, a Roma, ma i nostri tifosi da quando ci sono io (Bo[illegible] è arrivato [illegible] il presidente Calleri) non sono mai stati coinvolti in scontri».

**Nino Pietropinto**

Corruzione e «fondi neri»

L'industriale arrestato [illegible] a capo del principale gruppo piemontese nella raccolta e smaltimento dei rifiuti. Nell'inchiesta [illegible] coinvolto anche il presidente Italgas, Carlo Da Molo, che risulta indagato

# Va in prigione il re dei rifiuti

Un libretto al portatore con centi[illegible] di milioni di fondi neri. I pm Vittorio Corsi e Enrica Gabetta l'hanno scoperto presso la filiale di Mondovì-Breo del «Sanpaolo» - dove la scorsa settimana sono stati notati alcuni uomini della Guardia di Finanza - e sono risaliti a chi ne [illegible] la disponibilità: Alessandro Aimeri, [illegible] anni, a ca[illegible] del principale gruppo industriale piemontese nella raccolta e nello smaltimento di rifiuti. L'imprenditore è stato arrestato ieri per l'accusa di «corruzione di ignoti». Si tratterebbe [illegible] amministratori pubblici.

Corsi l'ha sentito a lungo in mattinata. [illegible] prima [illegible] interrogato Carlo Da Molo, ora presidente onorario di Italgas, dal 1981 al vertice della società pubblica. Era la [illegible] conda comparsa in procura del manager, ma questa volta accompagnato dal suo legale e nella posizione di indagato. Resto ipotizzato: falsa testimonianza.

Due interrogatori importanti nell'arco di poche ore, attorno [illegible] misteri di quel libretto bancario. E' lo sviluppo delle dichiarazioni rese da Graziano Moro - ex dirigente Eni e stretto collaboratore dell'ex vicesegretario dc [illegible] Lega - al pm Enrica Gabetta e al procuratore aggiunto Marcello Maddalena. Moro [illegible] stato arrestato il 20 luglio per lo scandalo [illegible] centri agroalimentari e si [illegible] offerto di collaborare su «grandi scenari» della corruzione. Come amministratore delegato di Eni Ambiente doveva sapere molto dell'operazione che ha portato all'acquisto, nel 1991, del 49 per [illegible] della Aimeri [illegible] [illegible] parte della società da lui gestita. Partecipazione ceduta appena [illegible] [illegible] dopo all'Italgas.

Alessandro Aimeri, arrestato

All'epoca Da Molo era presidente effettivo di Italgas e l'ingegner [illegible] Ottaviani (sentito pure lui nei giorni scorsi come teste) ne [illegible] l'amministratore dele[illegible]gato. La società ha ereditato anche la corresponsabilità oggettiva di quel libretto. E i pm Corsi e Gabetta interrogano loro e altri dirigenti di Italgas sull'acquisto delle quote dell'Aimeri e sul libretto al portatore. L'avvocato di Da Molo, Ennio Galasso: «La nostra posizione è marginale. Il presidente ha spiegato ai magistrati di aver saputo di quei fondi e che non voleva averci a che fare: anzi, [illegible] dotroncare quella storia».

Da Molo viene convocato martedì [illegible] via Tasso. E' [illegible] testimone. E trapela soltanto una piccola parte della [illegible] deposizione (l'appalto miliardario della gestione dell'acquedotto [illegible] Chivasso assegnato all'Italgas). Sul resto evidentemente il [illegible] manager [illegible] Stato cade in contraddizione con altre testimonianze e al termine dell'interrogatorio viene invitato a [illegible] con un avvocato.

E si arriva a ieri. Aimeri esce in auto dal cancello della propria azienda e raggiunge a Torino i propri avvocati, Giordanengo e Anglesio. Con lo[illegible] si presenta in procura. Dove gli viene notificato il provvedimento del [illegible] Rossotti, Ad [illegible] certo punto chiede di appartarsi con i difensori. L'interrogatorio è finito. Vanno via magistrati e legali. Aimeri viene portato in carcere. C'era già [illegible] l'anno scorso per falsa testimonianza in un'altra inchiesta [illegible] [illegible] sull'ecobusiness.

L'Aimeri spa, con sede a Mondovì, è un colosso nello smaltimento dei rifiuti (e non solo). Gestisce moltissimi appalti pubblici. E il suo titolare ha da sempre buoni rapporti [illegible] [illegible] vecchis[illegible] i liberali. E poi c'è l'ingresso nella società prima [illegible] Eni-Ambiente e poi [illegible] Italgas. Perché si fa la doppia operazione? Strategia industriale o altro?

**Alberto Gaino**
**Brunella Giovara**

BOLLETTINO **METEO**

*Domenica 4 dicembre*

[illegible]

su Piemonte e Valle d'[illegible], cielo nuvoloso, con possibilità di brevi precipitazioni sull'arco alpino. Venti [illegible] variabili. Visibilità ridotta per foschie diurne. Temperatura in diminuzione.

**IERI**

**[illegible] IN CITTA'**

| | |
|---|---|
| MASSIMA | 9,4 |
| MINIMA | 3,5 |
| UMIDITA' (ore 14) | 75% |
| [illegible] | |
| FINO ALLE ORE 19 | 0 mm |
| TOTALE DI QUESTO MESE | 0,5 mm |
| MEDIA (1913-1988) | 48,3 |

Osservatorio Meteo Parco d'Arti

**AEROPORTO DI [illegible]**

| | |
|---|---|
| MASSIMA 8,8 | [illegible] 0,2 |
| PRESSIONE (ore 20) | 1036 hPa |

**RECORD** del mese ultimi 50 anni

| | | |
|---|---|---|
| MASSIMA | 17,9 | 6 dicembre 1967 |
| MINIMA | -13,1 | 5 dicembre 1945 |

**UN ANNO FA**

MASSIMA 10,4 MINIMA -1,9

**OGGI**

**IL SOLE:** sorge alle ore 7 e 51 minuti, tramonta alle ore 16 e 48 minuti.

**LA LUNA:** si leva alle ore 9 e 6 minuti; cala alle ore 18 e 42 minuti.

[illegible] nuova 3 dicembre ore 1
Primo quarto [illegible] dicembre [illegible] 22
Luna piena 18 dicembre ore 3
Ultimo quarto 25 dicembre ore [illegible]

[illegible] appare grande quasi una moneta da 500 lire vista da 1,1 km.

**VENERE** è il massimo della luminosità, che manterrà fino al 10 dicembre.

**MARTE:** si trova angolarmente vicino alla stella Regolo, la più brillante del Leone.

**GIOVE:** la Terra gli si avvicina di 606 mila chilometri al giorno.

**[illegible]** pianeta in direzione Ovest-Sud Ovest 6 ore e 40 minuti dopo il Sole

**IL FENOMENO:** questa notte si ha un'ottima visibilità di Titano, il più grande satellite di Saturno.

# Specchio dei tempi

**«I maestri [illegible] sci: perché [illegible] siamo [illegible] di sceglierci l'assicurazione?» - «Quando il pediatra visita al telefono» - «Quell'uomo [illegible] un poliziotto!» - «In 16 mila lasciati a piedi» - «Nuova diplomazia»**

Un lettore ci scrive:

«Sono un maestro di sci e scrivo non solo a nome mio, ma anche da parte di alcuni colleghi: a novembre si è svolta l'annuale riunione per deliberare [illegible] alcuni O.d.G. (tariffe ecc.). Nell'Amsao (Ass. Maestri Sci Alpi Occidentali) vengono convogliati tutti i maestri del Piemonte. Anche quest'anno, come per quelli passati, siamo obbligati a stipulare l'assicurazione ro con [illegible] determinata agenzia se vogliamo la tessera Arpiet.

«Questa tessera che noi regolarmente paghiamo ci dà diritto al passaggio sugli impianti.

«Siamo tutti perfettamente d'accordo nell'avere un'assicurazione che ci tuteli, però vor[illegible] stipularla [illegible] un'Agenzia di nostra fiducia, tra l'altro questa indicata non pratica agevolazioni particolari perché gli stessi prezzi ci vengono riconosciuti ampiamente da altre Agenzie da noi interpellate per un confronto. E' legale tutto questo?».

Segue la firma

Una lettrice ci scrive:

«Abito a Pinerolo e [illegible] la felice mamma di Clarissa che compie [illegible] questi giorni 19 mesi. Alcune notti fa [illegible] mia figlia è [illegible] lito la febbre a 39,5. Al mattino ho cercato il pediatra che, al telefono, mi ha consigliato alcuni farmaci. Visto che non migliorava dopo 24 [illegible] richiamato il pediatra pregandolo di venirla a visitare, ricevendone un netto rifiuto. In compenso [illegible] avrebbe rilasciato la prescrizio[illegible] di [illegible] antibiotico lasciandola (insolito, [illegible] è vero?) tra le inferriate della porta [illegible] suo studio medico.

«Il terzo giorno la bimba al risveglio presentava l'orecchio destro sporco [illegible] pus: allarmata ho contattato un pediatra a pagamento [illegible] quale, dopo un'accurata visita, ha riscontrato alla bimba [illegible] [illegible] dovuta all'aggravamento di un'infezione alle vie respiratorie con conseguente perforazione [illegible] timpano. Non mi resta che cambiare pediatra (ed è il secondo "medico della mutua" che [illegible] vedo costretta [illegible] ricusare) [illegible] a Pinerolo non ho possibilità di scelta poiché non [illegible] attualmente altri pediatri "disponibili", se non [illegible] pagamento».

Cinzia Bracco

La direzione delle Ferrovie dello Stato ci scrive:

«In relazione alla lettera di Manuela Guerriero, le Ferrovie dello Stato fanno presente che [illegible] personale ferroviario [illegible] possiede alcuna competenza [illegible] materia di polizia ferroviaria, funzione che viene esercitata dal personale della Polfer che è alle dipendenze del ministero dell'Interno.

«Dagli accertamenti effettuati riguardo al caso riportato dalla lettrice è risultato, in modo molto attendibile, che la persona che viaggiava con la pistola ed aveva allarmato la viaggiatrice [illegible] realtà era un poliziotto in borghese, legittimato quindi a tenere l'arma con sé».

Lorenzo Gallico

L'Associazione piemontese agenti e rappresentanti di [illegible] mercio ci scrive:

«Certo, lo smog [illegible] un grave problema per la nostra città e la salute di noi tutti, è quindi sacrosanto e giusto che chi, come l'assessore Vernetti, [illegible] preposto istituzionalmente a tali compiti pensi al nostro benessere. Ma lo stesso assessore dovrebbe riflettere sul fatto che per chi lavora "la salute" è anche conti[illegible] [illegible] lavorare.

«Una domanda allora: come si pensa in Comune sia [illegible] salute dei circa 16.000 agenti di commercio torinesi [illegible] cui [illegible] stato vietato [illegible] lavorare per effetto dell'ordinanza anti-smog?

«Le passate amministrazioni comunali, in situazioni analoghe, mai avevano dimenticato di escludere gli agenti di commercio, ed il motivo per cui ciò accadeva è talmente ovvio che [illegible] evita di sottolinearlo.

«Quello che riteniamo grave [illegible] che l'assessorato non ha nemmeno voluto sentire le Categorie prima [illegible] decidersi».

Antonello Marzolla

Il Sindacato italiano unitario lavoratori di Polizia ci scrive:

«Il 27 novembre [illegible] sono svolte contemporaneamente in Torino [illegible] manifestazioni politiche che vedevano protagonisti schieramenti politici avversi ed anche giovani dei centri sociali.

«In tale [illegible] non sono avvenuti scontri fisici fra i manifestanti, che si trovavano [illegible] raggio di poche centinaia [illegible] metri che dividono piazza Castello da piazza S. Carlo, grazie alla sapiente ed efficace opera di mediazione diplomatica effettuata dalla Digos.

«Ciò [illegible] comprova che il cam[illegible] verso [illegible] gestione democratica dell'ordine pubblico [illegible] procedendo a Torino nel senso giusto, in contrapposizione ai sostenitori dei metodi violenti per la repressione degli altrui dissensi».

Gianclaudio Vianzone

## Movimentato assalto a un supermercato: la fuga da corso Brianza a via Oslavia

### Poi la donna è liberata. Alla sera l'uomo è catturato con un complice

Il bandito fuggiva dopo l'assalto al supermercato. E quando [redacted] stato raggiunto dal padrone del negozio e da [redacted] cliente, [redacted] messo [redacted] ridere: «Bravi, - ha detto - mi avete preso». Ha puntato la pistola alla tempia della cliente, senza smettere [redacted] suo ghigno: «Adesso, carina, vengo [redacted]. Mi porterai un po' a spasso». E' salito sull'auto della do[redacted] in preda al terrore, ed è sparito. Dopo una lunga caccia [redacted] polizia, [redacted] stato arrestato.

La rapina al supermercato Crai [redacted] corso Brianza 19 è cominciata alle 12 e [redacted]. Sergio Ventura, trent'anni e [redacted] sfilza [redacted] precedenti penali lunga così, [redacted] residente in via Cilea 9 [redacted] domiciliato in via Nizza 5. Si è calato sul [redacted] un berretto-passamontagna nero, e ha abbassato il [redacted] di una pistola nel magazzino affollato di massaie. «Tutti fermi, fuori i soldi». [redacted] cassiera ha consegnato [redacted] milione, e Ventura [redacted] fuggito [redacted] piedi. Il proprietario [redacted] Crai, Severino Giachino [redacted] 61 anni, ha già subito [redacted] rapine. «Chiamate il 113» ha strillato. Ed [redacted] uscito [redacted] Crai per rincorrere [redacted] bandito.

Ventura correva più di lui. Per seminare l'inseguitore, [redacted] lanciato alle spalle numerose banconote, [redacted] il commerciante ha continuato [redacted] stargli dietro. Gli si sono affiancati nella [redacted] figlia e un benzinaio, Ventura si è disfatto di altre banconote. Il terzetto perdeva terreno, quando Giachino ha riconosciuto lungo corso Brianza, al volante di [redacted] Golf rossa, una cliente. Si è sbracciato: «Signora, si fermi, mi aiuti, insegua quel tizio».

# Sequestrata dopo la rapina

## *Ostaggio del bandito che inseguiva*

Andreina Ressia, 46 anni, lo ha preso a bordo. Pochi is[redacted] dopo, la Golf ha intercettato il bandito [redacted] via Oslavia. «Fermati» hanno strillato i due. Ventura [redacted] ha obbedito, [redacted] ha puntato la pistola alla tempia della donna. Ha costretto il negoziante [redacted] scendere dalla Golf, e si è seduto a fianco [redacted] Andreina Ressia: «Ora faremo un giretto».

Con la donna al volante [redacted] preda al panico, si è fatto accompagnare al Ponte [redacted]. Qui lo aspettava un complice [redacted] volante [redacted] una Prisma bianca. E' salito a bordo della berlina, [redacted] è sparito. Sono partite le indagini degli uomini di Alessandro Poerio, dirigente del commissariato Dora Vanchiglia.

Il bandito sequestratore **Sergio Ventura** (da sinistra) e il complice **Vincenzo Tranchida**

Una pattuglia della Mobile ha trovato nei giardini di corso Belgio il giubbotto e [redacted] passamontagna di Ventura. Gli agenti del commissariato hanno intercettato la Prisma [redacted] Lungo Po Antonelli, all'altezza del numero 204. A bordo c'era Sergio Ventura, che è stato arrestato alle 17.

Più a lungo [redacted] durate le ricerche del complice: l'auto [redacted] recentemente volturata a Vincenzo Tranchida, 34 anni, residente in [redacted] Mappano [redacted]. Dopo la rapina, non è tornato a [redacted]: è stato bloccato [redacted] pressi dell'appartamento della suoce[redacted]. Nega tutto: dice di aver soltanto dato un passaggio all'amico, senza sapere che stasse fuggendo dopo una rapina. La [redacted] posizione è ora al vaglio del magistrato: è [redacted] sottoposto a un fermo di polizia giudiziaria che [redacted] giudice valuterà se trasformare in arresto. La pistola usata dal bandito per l'assalto è risultata una scacciaca[redacted]: una perfetta imitazione di [redacted] calibro [redacted]. [g. fav.]

Scontro a La Loggia, i Vigili del Fuoco hanno lavorato a lungo per estrarre i corpi

# Due morti e 5 feriti per un frontale

## *In una delle auto c'erano i «pulcini» della Carmagnolese*

Due morti e cinque feriti - [redacted] cui un bambino che [redacted] rimasto sfigurato - in un incidente stradale avvenuto ieri [redacted] circonvallazione di La Loggia. Un terribile scontro frontale, che non ha lasciato scampo [redacted] conducenti delle [redacted] auto.

E' successo intorno [redacted] 16, [redacted] poche centinaia di metri dall'usci[redacted] variante [redacted] Moncalieri. Non c'era traffico, a quell'ora, e non c'era nemmeno neb[redacted]. [redacted] la Tipo blu condotta da Patrizio Scarchini, 33 anni, si è schiantata [redacted] la Alfa [redacted] bianca di Renato Revelli, 48 anni, infermiere di Saluzzo. Racconta Antonio Gasparetto, 23 anni, della Protezione [redacted] vile [redacted] Carmagnola: «Ero dietro all'Alfa con la mia Uno, ho visto arrivare la Tipo, che è uscita dalla curva ed ha sbandato verso il cen[redacted] della carreggiata. [redacted] schianto tremendo. Io ho tentato di frenare, ma non sono riuscito ad evi[redacted] tamponare l'Alfa».

Patrizio Scarchini [redacted] morto [redacted] colpo. Era sposato, abitava a Carmagnola in via [redacted] 17, faceva l'allenatore della squadra di calcio dei «pulcini» della Carmagnolese. Ieri pomeriggio rientrava [redacted] Borgaretto, dove i suoi ragazzini avevano giocato la partita di campionato. Con lui c'era il fratello Paolo, [redacted] figlio Diego, 9 anni, [redacted] Matteo Penoncelli, [redacted] anni anche lui, residente in frazione Casanova di Carmagnola, [redacted] via Poirino 551. I due bambini giocavano nella squadra.

Sull'Alfa 33 di Renato Revelli, che abitava a Saluzzo in [redacted] Maghelona, viaggiava la sorella Rosangela, 55 anni, anche lei abitante a Saluzzo in via Torino 62, [redacted] i figli Chiara, 18 anni, e Andrea, di 14 anni. L'urto [redacted] violentissimo, tutti sono rimasti incastrati all'interno delle auto. Due pattuglie della Polizia stradale sono subito state dirottate sul posto. E due squadre dei vigili del fuoco hanno lavorato a lungo con la fiamma ossidrica per estrarre i feriti, mentre gli elicotteri del «118» atterravano in un campo vicino. Niente da fare per Scarchini, gra[redacted] condizioni di Renato Revelli, che è deceduto al Cto poco dopo il ricovero.

**Patrizio** [redacted] (da sinistra) e [redacted] **Revelli**, di Saluzzo

[redacted] Cto [redacted] trasportata anche la sorella Rosangela, [redacted] gravi condizioni. Un'ambulanza ha portato Chiara Revelli [redacted] Santa Croce di Moncalieri: trauma cranico e molte ferite, guarirà in 20 giorni.

Più grave il fratello Andrea, trasportato dall'elisoccorso a Savigliano: è in prognosi riservata.

Degli occupanti della Tipo, è ri[redacted] incolume solo Paolo Scarchini, fratello del conducente. Fe[redacted] superficiali e molta paura per Diego Scarchini, che è stato [redacted] verato al Regina Margherita. Gravi le condizioni dell'altro bambino: Matteo Pennoncelli era stato trasportato al Santa Croce, [redacted] bito dopo la prima visita è [redacted] trasferito al Cto. Ha riportato feri[redacted] profonde al viso, dovrà subire alcuni interventi di chirurgia plastica per rimediare i danni provocati dalle l[redacted].

Denunciato un insospettabile animatore di Grugliasco: è anche sacrestano alle Molinette

# Il capo-scout molestava un adolescente

## *La madre: «Si era offerto di dare ripetizioni, era così gentile»*

Sacrestano, capo scout e molestatore [redacted] minori. Piero Cerruti, [redacted] uno scapolo molto attivo negli ambienti ecclesiastici di Grugliasco (dove vive), Collegno (dove opera) e alle Molinette (dove lavora). Chi l'avrebbe mai detto che la madre di [redacted] tredi[redacted] denunciasse. Così il sostituto procuratore Alessandro Prunas ha aperto su [redacted] lui un'inchiesta per atti di libidine.

La [redacted] del ragazzino [redacted] an[redacted] sconvolta: «I professori [redacted] mio figlio mi hanno mandato a chiamare: da una settimana il ragazzo era svogliato e più chiuso del solito. Non riuscivo a capire perché. L'ho scop[redacted] alcuni giorni dopo entrando nella sua stanza: [redacted] i compiti con quello lì. Si era offerto di aiutarlo e approfittava di mio figlio».

Non [redacted] la prima volta: l'aveva già avvicinato all'oratorio della chiesa di San Massimo, [redacted] Collegno, [redacted] lo [redacted] convinto a seguirlo [redacted] primo piano della parrocchia. Era [redacted] 26 settembre, domenica: doveva trascinarlo [redacted] un luogo appartato per dare sfogo alle [redacted] molestie. Subito manifestate e non confessate dal ragazzino per la vergogna [redacted] provava. «Non [redacted] niente in [redacted] lo [redacted]va ammonito Cerruti, che ai [redacted] occhi era una figura adul[redacted] di prestigio; capo-scout della frazione «Regina Margherita» [redacted] dell[redacted] cappella, alle Molinette.

La storia continua in silenzio e a danno dell'equilibrio dell'adolescente sino alla denuncia. Tutto finito? Macché! Dopo l'interrogatorio e la confessione di Cerruti - un teatrale atto [redacted] contrizione - il sacrestano ricomincia a telefonare [redacted] casa [redacted], quando sa che la madre non c'è. «Vieni a fare un giro con [redacted]

[redacted] tredicenne [redacted] parla alla mamma e la donna va di nuovo in procura. Ora è stato denunciato. Quale fine per l'uomo che [redacted] tanti, nella zona, chiamano familiarmente Peru: suonava sino [redacted] la grancassa nella banda di Grugliasco. «Non ce lo saremmo mai aspettato», [redacted] aviene Lui[redacted] Secco, responsabile del complesso municipale. Aggiunge [redacted] parroco di San Massimo, don Gianni Cannone: «Mai accorti di nulla. Con i ragazzi era gentile [redacted] mai creato problemi. Mi [redacted] che la famiglia non sia venuta da me [redacted] sia andata direttamente [redacted] carabinieri. Comunque, come siamo stati informati,

**Piero Cerruti**, 57 anni, era [redacted] a Collegno e vive a Grugliasco

abbiamo riunito i dirigenti degli scout che collaboravano [redacted] Peru e anche loro sono caduti dalle nuvole. E' chiaro che abbiamo preso provvedimenti».

Peru è [redacted] allontanato [redacted] scout e [redacted] anche dalla banda. Non potrà nemmeno dare più lezioni private. «Mi fidavo di lui - [redacted] con rabbia la madre [redacted] ragazzino - un benemerito dell'educazione cattolica con quello che faceva alla luce del sole. Quando si offrì di [redacted] aiutare mio figlio nei compiti, io non sapevo come ringraziarlo. E invece... [redacted] lo voleva rovinare. Adesso chiedo giustizia. I tipi come lui non possono farla franca».

Cerruti [redacted] è chiuso in casa, a due passi dal [redacted] Grugliasco, con l[redacted] quasi due metri di altezza e la faccia così perbene.

**Alberto Gaino**
**Grazia Longo**

Nuovi orari dei treni

# Riaprono le linee Novara-Alessandria e Torino-Savona

Con la riapertura delle linee Novara-Alessandria e Torino-Savona i collegamenti ferroviari [redacted] lunga distanza con Genova-Roma-Napoli-Calabria/Sicilia e con Bologna-Puglia fanno un passo [redacted] la normalizzazione. Da martedì 6 dicembre tutti i treni in partenza e in arrivo da [redacted] per Torino seguiranno [redacted] per[redacted] Novara-Alessandria e vi[redacted]. I ritardi previsti sono di circa 60 minuti.

La partenza [redacted] Torino degli Intercity viene anticipata mediamente di [redacted] minuti, in modo da rispettare l'orario previsto da Alessandria in poi. Il Pendolino in partenza da Porta Nuova alle 6,48 [redacted] con ritorno da Ro[redacted] alle 17 continua a viaggiare deviato via Milano [redacted] lunedì [redacted] venerdì. Viene ripristinato anche il Pendolino festivo Torino-Roma e viceversa con [redacted] invariati. Riprende a circolare anche [redacted] Genova-Parigi e viceversa, deviato via Savona.

**asta antiquariato**

circa mille opere in vendita, tra [redacted]: mobili vari, specchiere, consolles, divani, tavolini, ecc. dipinti, disegni, stampe, icone, porcellane, pendole, bronzi, lampade, oggettistica, una selezionata raccolta di tappeti orientali e persiani.

**asta:** oggi inizio ore 16.00 precise

LOUIS ROBERT ITALIA
Corso Vittorio Emanuele, 109
Tel. 011/541.150 - TORINO

De Wan
regali & bijoux
Torino, via Roma 98 - Galleria San Federico
ORARIO CONTINUATO

Piaget. Il tempo dei valori.

PIAGET

ROCCA 1872
Gioielli e Orologi
TORINO - PIAZZA LAGRANGE

51ª ASTA SANTAGOSTINO

del '900

ESPOSIZIONE:
da giovedì 1 dicembre
a domenica 4 dicembre
orario:
10 - 22 compresi i festivi

catalogo in sede

SANT'AGOSTINO

Elettricista di Avigliana, aveva sbagliato binario

# Cade dal treno in corsa e muore stritolato

Un [illegible] è morto ieri sera, po[illegible] prima delle 20, sul binario 14 [illegible] Porta Nuova, stritolato dal treno per Milano, appena partito. Andrea Dell'Andrea, 32 anni, n[illegible] a Valdagno (Vicenza), residente ad Avigliana in [illegible] Einaudi 16/A (con un domicilio in borgata Eucaliptus a Giaveno), si è lanciato da [illegible] finestrino, quando il convoglio non aveva [illegible] abbandonato la stazione.

Il corpo [illegible] vita è stato rinvenuto dai ferrovieri nell'ultimo tratto di binario [illegible] steggiato dalla pensilina. Il giovane, un elettricista, [illegible] morto sul colpo.

Sul luogo dell'incidente - le prime ipotesi escludono il suicidio - sembra non [illegible] fossero testimoni. La Polfer, che procede nelle indagini, [illegible] i ferrovieri accorsi al binario 14, pensano piuttosto [illegible] un errore che l'uomo ha pensato [illegible] poter riparare in modo folle all'ultimo momento. Sul bina[illegible] accanto, il numero 15, infatti, [illegible] quarto d'ora dopo la partenza del treno per Milano era prevista quella di un locale per Bussoleno (alle 20,05), un convoglio che avrebbe toccato la cittadina di residenza di Andrea Dell'Andrea.

«Forse quell'uomo ha sbagliato binario - ha detto uno dei ferrovieri in servizio accorsi sul posto - e quando ha sentito il treno muoversi [illegible] parecchi minuti di anticipo sull'orario previsto ha guardato l'orologio e si è reso c[illegible] dello sbaglio. A quel punto può aver deciso di buttarsi da un finestrino: le porte di quel treno, infatti, dopo la partenza non si aprono proprio per evitare incidenti».

Andrea Dell'Andrea ha abbassato il vetro [illegible] che [illegible] apre soltanto per metà, per motivi di sicurezza) e si è lanciato a capofitto, finendo sui binari, stritolato dalle ruote.

«Ha tentato un'operazione dalla riuscita impossibile, anche [illegible] il treno non aveva ancora [illegible] raggiunto un'alta velocità: non avrebbe comunque potuto assumere una posizione che gli [illegible] di lanciarsi e saltare sul marciapiede della stazione».

Una seconda spiegazione al folle gesto dell'elettricista potrebbe [illegible] quella proposta da [illegible] altro ferroviere: «Forse ha accompagnato qualcuno, ha indugiato troppo prima di scendere, e quando si [illegible] accorto che il treno era ormai in [illegible] vimento ha tentato [illegible] rimediare saltando dal finestrino». In questo caso, però, qualcuno avrebbe dovuto dare l'allarme.

Sul treno delle 19,50, non particolarmente affollato a quell'ora, nessuno invece [illegible] è accorto dell'incidente. [illegible] convoglio ha infatti proseguito la sua corsa verso la stazione di Milano.

Il cadavere di Andrea Dell'Andrea è rimasto sul binario del Torino-Milano

Ieri sera, ucciso con [illegible] colpo alla nuca

# Giovane marocchino assassinato a Venaria

Giustiziato con un colpo di pistola alla nuca. Così è stato trovato ieri sera [illegible] giovane extracomunitario, [illegible] a Venaria, e abbandonato [illegible] un marciapiede [illegible] strada Lanzo 287. L'allarme [illegible] arrivato alla caserma dei carabinieri poco dopo le 20: «Qui c'è un morto, un [illegible] giovane, sembra [illegible] marocchino. Venite subito». Il radiomobile [illegible] giunto [illegible] pochi minuti sul posto. Il morto c'era davvero, disteso a circa 50 [illegible] dal cartello stradale che indica il Comune di Venaria. [illegible] approssimativa: 25 anni. Nazionalità: forse si tratta di un tunisino, forse è un marocchino. Addosso non aveva [illegible] documento che ne permettesse l'identificazione.

Un'unica certezza: è stato ucciso con un solo colpo di arma da fuoco, alla nuca. Una vera e propria esecuzione. Chi è il giovane extracomunitario? I carabinieri della compagnia di Moncalieri, incaricati delle indagini, stanno lavorando per identificare il morto. Un compito difficile, che forse sarà facilitato dall'analisi delle impronte digitali. [illegible] questa persona è già stata fermata e identificata, allora esiste qualche possibilità per giungere ad una soluzione di questo [illegible] dio.

Chi lo ha ucciso? Forse questo delitto finirà per [illegible] classificato come un regolamento di conti maturato nell'ambiente della piccola criminalità, legata allo spaccio di stupefacenti. E' probabile che l'extracomunitario [illegible] stato ucciso da qualche connazionale: uno sgarbo, ed ecc[illegible] la punizione. Come ai tempi [illegible] clan dei catanesi. [illegible] [illegible] è [illegible] da escludere, date le modalità del delitto, che l'extracomunitario sia stato liquidato da una banda di italiani.


ARLECCHINO

SUCCESSO AL REPOSI

CRISTALLO
AMBRA

lilliput

STUDIO RITZ

NAZIONALE

NAZIONALE

ROMANO

*Il [illegible] capolavoro di Tim Burton [illegible] straordinaria interpretazione vocale di Renato Zero*

IL FILM SARA' PRECEDUTO DA Frankenweenie, [illegible] UNO SPECIALE DI TIM [illegible] CHE TESTIMONIA L'EVOLUZIONE [illegible] CHE HA PORTATO [illegible] BEFORE CHRISTMAS" DOPO "BEETLEJUICE", [illegible] FORBICI"

ANCHE AI CINEMA

HOLLYWOOD di Pinerolo - POLITEAMA [illegible] Ivrea
KING KONG CASTELLO [illegible] Moncalieri

3 [illegible] DA NON [illegible]

CENTRALE 1

«... il film [illegible] stile, tensio, suspense...»
U. Signorelli - LA REPUBBLICA

GAUMONT presenta
YVES ATTAL
Storie di Spie
ERIC ROCHANT

CHARLIE CHAPLIN 2

2° MESE

MASSIMO 1

*UN FILM BELLO E TERRIBILE*

Si consiglia di vedere il film dall'inizio

VIETATO AI MINORI DI 18 ANNI

[illegible] Una [illegible] in allegria

LA STAMPA
*ogni venerdì*
tuttodove
settimanale dei viaggi
della buona tavola

VITTORIA - AMBROSIO - FARO

PSS... PSS... VENGA SIGNORINA... VENGA

LUIGI [illegible] LAURENTIIS presentano ROBERTO BENIGNI [illegible] YVES ATTAL

A giorni in funzione i «Posti d'informazione automatici»

# Un juke-box contro le code

*Agli incroci forniranno le notizie sulle condizioni del traffico in città*

In futuro modelli più piccoli potranno essere installati anche a bordo delle automobili

Terminali video ad Architectura
Modelli simili saranno presto in città

Un juke-box per selezionare il tragitto più veloce: a piedi, in auto o in tram. Spunterà agli incroci delle vie più centrali per semplificare la vita al turista sprovveduto, ma anche al torinese con l'incubo della coda. Consigli freschi, mirati e aggiornatissimi: che cambiano ad ogni istante insieme con le condizioni del traffico. L'avveniristico congegno si chiama «P.i.a» - posto d'informazione automatico - ed è collegato con il sistema «Quartet II T» (progetto-consorzio del Comune che ha come obiettivo l'«informatizzazione» della viabilità) e arriverà sulle strade torinesi prima di Natale.

I primi esemplari-strenna, prodotti dall'Olivetti, costeranno 70 milioni. Per il momento, il Comune ne sistemerà una decina nei luoghi strategici del centro: le due stazioni, corso Vittorio Emanuele, piazza Gran Madre. «Ma il numero potrà aumentare in base agli indici di gradimento» spiega l'ingegner Pier Luigi Gentile impegnato nel progetto «5T».

Ma come funzionerà il primo juke-box in grado di selezionare i sistemi anti-coda? Semplice: il touch (schermo da toccare), basterà sfiorare il video del computer per annunciare le diverse mete di viaggio. Qualche esempio: il pedone punterà l'indice sulla figura dell'omino a passeggio, chi preferisce i mezzi pubblici premerà il piccolo bus chi non rinuncia all'auto indicherà la mini-quattroruote.

Ma non basta. I cittadini che non hanno ancora le idee chiare sul mezzo di trasporto potranno interrogare il computer per conoscere (a quell'ora, soprattutto con quelle condizioni di traffico) l'alternativa più conveniente. Il soft-ware, collegato 24 ore su 24 con la centrale delle «5 T» (nei sotterranei degli uffici comunali di piazza del Duomo) sarà, infatti, in grado di aggiornarsi in un attimo sulla condizione generale del traffico torinese: e poi sfornare consigli. L'utente ha chiesto di andare in auto in corso Vittorio a piazza della Repubblica? Le risposte potranno essere: «Attenzione: ingorgo in via XX Settembre, scegliere percorso alternativo illustrato nella pagina seguente» oppure: «Con il risparmieresti un quarto d'ora» (e a quel punto chi si è fatto convincere può spingere un bottone e ottenere il biglietto), o ancora «In auto impiegherai 35 minuti, ma devi evitare il centro». A trattative finite ecco la stampante-souvenir (del tragitto migliore) uscire dalla bocca del computer.

Ma non è tutto. I «Pia» saranno pure in grado di organizzare a turisti e semplici passanti la serata: offrendo loro il vantaggio completo dei bagordi cittadini. Per gli ecologisti e chiunque sia interessato a conoscere la qualità dell'aria torinese, infine, il juke-box del traffico sarà in grado di fornire all'istante le cifre dell'inquinamento: percentuale di biossido d'azoto, monossido di carbonio e veleni assortiti.

Non basta ancora. E' la gioia degli appassionati di tecnologia, presto, lo strano juke-box sarà consultabile anche rimanendo comodamente seduti in auto: «Basterà collegare il "Pia" - spiega l'ingegner Maria Consolata Piglione del settore viabilità - con un piccolo apparecchio che si chiama "Route guidance", sorta di pilota automatico che materializza sul display il percorso più conveniente». Quello, per intenderci, che già negli Anni Sessanta guidava le gimcane dell'«Aston Martin» di James Bond.

**Emanuela Minucci**

POLEMICA

«AUTO OGGI» ALL'ATTACCO

# «Torinesi, state attenti alle videomulte illegali»

ATTENZIONE! Le multe date così sono illegali». E' il titolo a caratteri cubitali scuote il lettore di «Auto Oggi». Nel suo ultimo numero, la rivista dedicata agli appassionati di motori condanna il fenomeno delle verbalizzazioni in edizione tecnologica (vigili armati di telecamera, ma anche occhi elettronici che sorvegliano il traffico) e accusa senza mezzi termini i *civich* di Torino (insieme ai «ghisa» milanesi che dal bus fotografano alla chetichella i trasgressori) di sfornare, a tempo record, multe illegittime perché in aperto contrasto con il codice della strada. «Quasi verbali - sostiene chi scrive - non tengono conto dell'articolo 200». Che stabilisce: «Ogni violazione, quando è possibile, deve essere immediatamente contestata al trasgressore».

La spiegazione dell'illecito al pretore di Cremona Francesco Nuzzo: Secondo lui, le «zoomate» dei vigili con telecamera negano al trasgressore la possibilità di reagire al fatto d'essere stato multato. La ripresa dura pochi secondi. Com'è possibile giustificarsi, chiedere un chiarimento o semplicemente lamentarsi? Il pretore fa un esempio: «Un automobilista si ferma un attimo in sosta vietata per comprare il giornale. Passa il vigile con le telecamera e cristallizza l'infrazione... Ora, se il vigile si fosse fermato qualche minuto in più si sarebbe accorto che non si trattava di sosta, bensì di fermata più che lecita».

La copertina di «Auto oggi» e

Il servizio di «Auto Oggi» invita in qualche modo tutti i torinesi vittime del vigile-regista (250 verbali all'ora per un totale di mila multe fino a oggi) a non pagare per quei verbali. E paragona l'abuso subalpino a quello - per altro già oscurato - del «Sirio» bolognese: quella videocamera che all'ingresso del centro storico aveva il compito di fotografare le targhe di chi entrava nel cuore della città. In attesa dell'omologazione del ministero l'occhio elettronico è spento. E a Torino? Qualcuno bloccherà anche i vigili-cameramen? «Niente affatto - risponde il comandante Vincenzo - i nostri sistemi più che legittimi. Perché i vigili agiscono sempre in coppia: il primo munito di telecamera, l'altro a disposizione di chi si accorge essere multato». Incalzo: «Nel momento in cui compare il trasgressore siamo attrezzati a contestargli in modo tradizionale la multa». Tutto lecito, dunque. E il fatto che la telecamera non lasci traccia dell'avvenuta contestazione (l'ormai rimpianto foglietto sul parabrezza)? «Anche per quello ci stiamo organizzando: entro Natale, visto triplicheremo il numero di telecamere in azione, lasceremo anche noi un "souvenir"». [e. min.]

Un uomo, la moglie, le amanti e un delitto nel complesso intreccio che si estende anche a Torino

# Partita a tre, col morto, sul lago di Costanza

*E' in libreria il «giallo psicologico» scritto da Claudio Cerasuolo*

«A Torino ho visto il mio amico, è disponibile ma costerà caro». L'amico è un killer. E da quel momento una storia di sentimenti e passioni imbocca la via del sangue. Nel groviglio di questi elementi (amore, erotismo, morte) si muove *Partita a tre* (edizioni I Libri degli Amici), il romanzo che Claudio Cerasuolo, cronista giudiziario della *Stampa* con oltre vent'anni di esperienza, ha scritto prendendo spunto da un fatto reale.

La partita si gioca sul lago di Costanza. Qui Pino, immigrato italiano dal passato focoso, che ha seminato mogli e figli, si divide fra tre donne: l'ultima moglie, Martha, l'amante Ulla, con la quale il rapporto ha ormai trovato i suoi binari apparentemente inscalfibili, e Leni, donna ora appassionata e dolente, sposata a un bruto che la disprezza, la picchia, è violenta. Proprio Leni spacca l'equilibrio del rapporto con le altre due donne.

Da Porta Palazzo partono i killer incaricati di compiere il delitto in Svizzera e rientrare subito in Italia

La partita a tre è aperta, ciascuno ha le sue carte, ognuno porta sul piatto le pieghe del proprio carattere, che Cerasuolo mette in luce attraverso i gesti, le parole, le solitudini, gli slanci. Quando da lontano, da Torino arrivano i due killer, il destino è segnato: i «torinesi» devono eliminare Rudolf, il marito violento di Leni. Qualcosa, nella notte, davanti a una cabina telefonica, accade. E la coppia di amanti finisce davanti ai giudici. In queste pagine «processuali» l'esperienza di Cerasuolo nel mondo giudiziario fornisce al Cerasuolo romanziere uno straordinario repertorio di meccanismi e linguaggi di tribunale.

Già fin dall'inizio i movimenti sulla scacchiera dei tre protagonisti della partita sono un continuo rincorrersi e riprendere il filo che lega indissolubilmente le storie. Pino, Leni, Ulla salgono sulla scena a turno, raccontando se stessi e raccontando gli altri in un mosaico che cresce fino al disegno del delitto. Incontri clandestini, consumati in un angolo buio di teatro, apparente quiete della quotidianità portano il lettore, come scivolasse in un imbuto, a quella che può essere la sola conclusione.

Eppure quella conclusione verrà ancora stravolta, nell'ultima pagina, da una sorpresa beffarda e crudele, nel trionfo perverso di chi davvero ha vinto la partita a tre, che non è il consueto colpo di scena finale di ogni buon libro giallo. E' qualcosa di più: un faro improvvisamente puntato a illuminare appieno i segreti di tutto quanto si è letto prima.

**Marco Neirotti**

DALLA UPIM
30% DI SCONTO SU TANTISSIMI GIOCATTOLI DI MARCA
Buon Natale e felice risparmio.
Offerta speciale! in esclusiva alla Upim.
Barbie Raggio di Luna L.28.500
sc.30% L.19.950
Cicciobello L.70.000
sc.30% L.49.000
Casa multicomponibile Barbie L.139.900
sc.30% L.97.900
Megazord de Lux L.121.000
sc.30% L.84.700
Melrose Place L.54.900
sc.30% L.38.400
Nuova automobile Batman L.89.000
sc.30% L.62.300
Camper Micromachines L.98.000
sc.30% L.68.600
upim
Gruppo Rinascente

Elettricista di Avigliana, aveva sbagliato binario

# Cade dal treno in corsa e muore stritolato

Un uomo è morto ieri sera, poco prima delle 20, sul binario 14 di Porta Nuova, stritolato dal treno per Milano, appena partito. Andrea Dell'Andrea, 32 anni, [illegible] a Valdagno (Vicenza), residente ad Avigliana in via Einaudi 15/A (con un domicilio in borgata Eucaliptus a Giaveno), si è lanciato da [illegible] finestrino, quando il convoglio [illegible] aveva ancora abbandonato [illegible] stazione.

Il corpo senza vita è stato rinvenuto dai ferrovieri nell'ultimo tratto di binario costeggiato dalla pensilina. Il giovane, un elettricista, è morto sul colpo.

Sul luogo dell'incidente - [illegible] prime ipotesi escludono il suicidio - sembra [illegible] ci fossero testimoni. La Polfer, che procede nelle indagini, e i ferrovieri accorsi [illegible] binario 14, pensano piuttosto ad un errore che l'uomo ha pensato di poter riparare in modo folle all'ultimo momento. Sul binario accanto, il numero 15, infatti, un quarto d'ora dopo [illegible] partenza del treno per Milano era prevista quella di [illegible] per Bussoleno (alle 20,05), un convoglio che avrebbe toccato la cittadina di residenza di Andrea Dell'Andrea.

«Forse quell'uomo ha sbagliato binario - ha detto uno dei ferrovieri in servizio accorsi [illegible] posto - e quando ha sentito il treno muoversi con parecchi minuti di anticipo sull'orario previsto ha guardato l'orologio e si è reso conto dello sbaglio. A quel punto può aver deciso di buttarsi da un finestrino: le porte [illegible] quel treno, infatti, dopo [illegible] partenza non si aprono proprio per evitare incidenti».

Andrea Dell'Andrea ha abbassato [illegible] vetro (che si apre soltanto per metà, per motivi di sicurezza) e si è lanciato a capofitto, finendo sui binari, stritolato dalle ruote.

«Ha tentato un'operazione dalla riuscita impossibile, anche se il treno non aveva ancora raggiunto un'alta velocità: [illegible] avrebbe comunque potuto assumere una posizione che gli consentisse [illegible] lanciarsi e saltare sul marciapiede della stazione».

Una seconda spiegazione al folle gesto dell'elettricista potrebbe essere quella proposta [illegible] un altro ferroviere: «Forse ha accompagnato qualcuno, ha indugiato troppo prima di scendere, e quando [illegible] è accorto che il treno era ormai in movimento ha tentato di rimediare saltando dal finestrino». In questo caso, però, qualcuno avrebbe dovuto dare l'allarme.

Il cadavere di Andrea Dell'Andrea è rimasto sul binario del Torino-Milano

Sul treno delle 19,50, non particolarmente affollato a quell'ora, nes[illegible] invece [illegible] è accorto dell'incidente. Il convoglio ha infatti proseguito la [illegible] verso la stazione di Milano.

Ieri sera, ucciso con un colpo alla nuca

# Giovane marocchino assassinato a Venaria

Giustiziato [illegible] un colpo di pistola alla nuca. Così è stato trovato ieri sera un giovane extracomunitario, ucciso a Venaria, è abbandonato su un marciapiede di strada Lanzo 287. L'allarme è arrivato alla [illegible] dei carabinieri poco dopo le 20: «Qui c'è un morto, un uomo giovane, sembra [illegible] marocchino. Venite subito». Il radiomobile è giunto in pochi minuti sul posto. Il [illegible] c'era davvero, disteso [illegible] circa 50 metri [illegible] cartello stradale che indica il Comune di Venaria. Età approssimativa: 25 anni. Nazionalità: forse si tratta di un tunisino, forse è un marocchino. Addosso non aveva [illegible] documento che ne permettesse l'identificazione.

Un'unica certezza: è [illegible] ucciso con un solo colpo di arma da fuoco, alla [illegible]. Una v[illegible] propria esecuzione. Chi è il giovane extracomunitario? I carabinieri della [illegible] di Moncalieri, incaricati delle indagini, stanno lavorando per identificare il morto. Un compito difficile, che forse sarà facilitato dall'analisi delle impronte digitali. Se questa persona è già [illegible] fermata e identificata, allora esiste qualche possibilità per giungere ad [illegible] soluzione di questo omicidio.

Chi lo ha ucciso? Forse questo delitto finirà per [illegible] classificato [illegible] un regolamento di conti maturato nell'ambiente della piccola criminalità, legata allo [illegible] di stupefacenti. E' probabile [illegible] l'extracomunitario [illegible] stato ucciso da qualche connazionale: uno sgarbo, ed ecco la punizione. Come ai tempi del clan [illegible], [illegible] nemmeno da escludere, date le modalità del delitto, che l'extracomunitario sia stato liquidato da una banda di italiani.


ARLECCHINO

SUCCESSO AL REPOSI

CRISTALLO

AMBRA

lilliput

STUDIO RITZ

NAZIONALE

NAZIONALE

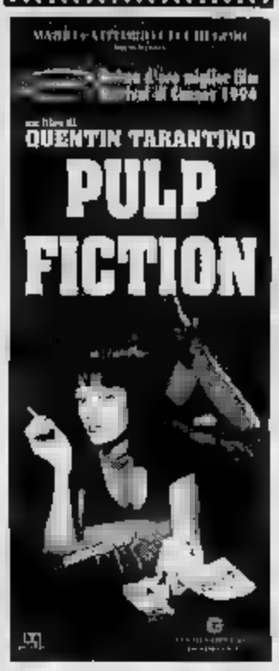


ROMANO

*Il [illegible] capolavoro di Tim Burton con la straordinaria interpretazione vocale di Renato Zero*

IL FILM [illegible] DA Frankenweenie (1984), UNO SPECIAL DI TIM [illegible] CHE TESTIMONIA L'EVOLUZIONE [illegible] E TECNICA [illegible] PORTATO A "NIGHTMARE BEFORE CHRISTMAS" [illegible] "BATMAN" E "EDWARD [illegible] DI FORBICI"

ANCHE AI CINEMA

HOLLYWOOD di Pinerolo - POLITEAMA [illegible] Ivrea
KING KONG CASTELLO di Moncalieri

3 [illegible] PREMIATI CON 5 FILM DA NON [illegible]

CENTRALE 1

*«... il film ha stile, tensione, suspense...»*
M. Bignardi - LA REPUBBLICA

GAUMONT presenta
YVAN ATTAL
Storie di Spie
un film di [illegible]

[illegible] consiglia [illegible] vedere il film dall'inizio

CHARLIE CHAPLIN 2

2° MESE

MASSIMO 1

*UN FILM BELLO [illegible] TERRIBILE*

VIETATO [illegible] MINORI DI 18 ANNI

LA STAMPA
*ogni venerdì*
tuttodove
settimanale dei viaggi
e della buona tavola

VITTORIA - AMBROSIO - FARO

PSS... PSS... VENGA SIGNORINA... VENGA

LUIGI [illegible] DE LAURENTIIS presentano ROBERTO [illegible] e YVES ATTAL

A giorni in funzione i «Posti d'informazione automatici»

# Un juke-box contro le code

*Agli incroci forniranno le notizie sulle condizioni del traffico in città*

Un juke-box per selezionare il tragitto più veloce: a piedi, in auto o in tram. Spunterà agli incroci delle vie più centrali per semplificare la vita al turista sprovveduto, ma anche al torinese con l'incubo della coda. Consigli freschi, miruti e aggiornatissimi: che cambiano ad ogni istante insieme le condizioni del traffico. L'avveniristico congegno si chiama «P.i.a» - posto d'informazione automatico - è collegato il sistema «Quartet 5 T» (progetto-consorzio del Comune che ha come obiettivo l'«informatizzazione» della bilità) arriverà sulle strade torinesi poco prima di Natale.

I primi esemplari-strenna, prodotti dall'Olivetti, costeranno 70 milioni. Per il momento, Comune sistemerà deci- nei luoghi strategici del centro: stazioni, corso Vittorio Emanuele, piazza Gran Madre. «Ma il numero potrà mentare in base agli indici di gradimento» spiega l'ingegner Pi Luigi Gentile impegnato nel progetto «5 T».

Ma funzionerà il primo juke-box in grado di selezionare i sistemi anti-coda? Semplice: il sistema «touch (schermo toccare), basterà sfiorare il video del computer per annunciare le diverse esigenze viaggio. Qualche esempio: pedone punterà l'indice sulla figura dell'omino passeg- chi preferisce i mezzi pub-

In futuro modelli più piccoli potranno essere installati anche a bordo delle automobili

Terminali video ad Architettura Modelli simili presto in città

pronerà il piccolo bus non rinuncia all'auto indicherà la mini-quattroruote.

Ma non basta. I cittadini che non hanno ancora chiare sul mezzo di trasporto potranno interrogare il computer per noscere (a quell'ora, soprattutto con quelle condizioni di traffico) l'alternativa più niente. soft-wars, collegato ore su 24 con la centrale delle «5 T» (nei sotterranei degli uffici comunali piazza Duomo) sarà, infatti, in grado di aggiornarsi in un attimo sulla condizione generale del traffico torinese: e poi sfornare consigli. L'utente ha chiesto di andare in auto da corso Vittorio a piazza della Repubblica? Le risposte potranno «Attenzione: in via XX Settembre, scegliere percorso alternativo illustrato nella seguente» oppure: «Con tram risparmieresti quarto d'ora» (e a quel punto chi fatto convincere può spingere bottone e otte- il biglietto), o ancora «In auto impiegherai 35 minuti, ma devi evitare il centro». A trattative finite ecco la stampanta-souvenir (del tragitto migliore) dalla bocca del computer.

Ma non è tutto. I «Pia» saranpure in grado di organizzare a turisti e semplici passanti la serata: offrendo loro ventaglio completo dei bagordi cittadini. Per gli ecologisti o chiunque a conoscere la qua- dell'aria torinese, infine, il juke-box del traffico sarà in grado di fornire all'istante le cifre dell'inquinamento: percentuale di biossido d'azoto, monossido di carbonio e veleni assortiti.

Non basta ancora. Per la gioia degli appassionati di tecnologia, presto, lo strano juke-box sarà consultabile anche rimanendo comodamente seduti in auto: «Basterà collegare il "Pia" - spiega l'ingegner Maria Consolata Piglione viabilità - con piccolo apparecchio che si chiama "Route guidance", sorta di pilota automatico che materializza sul display il percorso più . Quello, per intenderci, che già negli Anni Sessguidava giocane del l'«Aston Martin» di James Bond.

**Emanuela Minucci**

POLEMICA

«AUTO OGGI» ALL'ATTACCO

# «Torinesi, state attenti alle videomulte illegali»

**ATTENZIONE! Le date così illegali». Il titolo a caratteri cubitali scuote il lettore di «Auto Oggi». Nel suo ultimo numero, la dedicata agli appassionati motori condanna il fenomeno del verbale edizione tecnologica (vigili armati di telecamera, occhi elettronici che sorvegliano il traffico) e accusa mezzi termini i *civich* Torino (insieme con i *ghisa* milanesi che dal bus fotografano alla chetichella i trasgressori) di sfornare, a tempo record, multe illegittime perché in aperto contrasto con il codice della strada. «Quei verbali - sostiene chi scrive - tengono conto dell'articolo 200». Che stabilisce: «Ogni violazione, quando è possibile, deve immediatamente contestata al trasgressore».

La spiegazione dell'illecito al pretore di Cremona Francesco Nuzzo. Secondo lui, le «zoomate» dei vigili con telecamera negano al trasgressore la possibilità di reagire al fatto d'essere multato. La ripresa pochi secondi. Com'è possibile giustificarsi, chiedere chiarimento o semplicemente lamentarsi? Il pretore fa un esempio: «Un automobilista si ferma un attimo in sosta vietata per comprare il giornale. Passa il vigile con la telecamera e cristallizza l'infrazione... Ora, il vigile fosse fermato qualche minuto in più si sarebbe accerto che si di sosta, bensì di fermata più che lecita».

La copertina «Auto oggi» e Vincenzo Manna

Il servizio di «Auto Oggi» invita in qualche modo tutti i vittime del vigile-regista (250 verbali all'ora per un totale di 3 mila multe fino oggi pagare per quei verbali. paragona l'abuso subalpino a quello - per altro già oscurato - del «Sirio» bolognese: quella videocamera che all'ingresso del centro storico aveva il compito di fotografare le targhe di chi entrava nel cuore della città. In dell'omologazione del ministero l'occhio elettronico spento. E Torino? qualcuno bloccherà anche i vigili-cameramen? «Niente affatto - risponde il comandante Vincenzo Manna - i nostri sistemi sono più che legittimi. Perché i vigili agiscono sempre in coppia: primo munito di telecamera, l'altro a disposizione di chi si accorge essere stato multato». Incalza: «Nel momento in cui compare il trasgressore siamo attrezzati a contestargli in modo tradizionale la multa». Tutto lecito, dunque. E il fatto che la telecamera lasci traccia dell'avvenuta contestazione (l'ormai rimpianto foglietto sul parabrezza)? «Anche per quello ci organizzando: entro Natale, visto che triplicheremo numero di telecamere in azione, lasceremo anche noi un "souvenir"». **(e. min.)**

Un uomo, la moglie, le amanti un delitto nel complesso intreccio che si estende anche a Torino

# Partita a tre, col morto, sul lago di Costanza

*E' in libreria il «giallo psicologico» scritto da Claudio Cerasuolo*

«A Torino ho visto il mio amico, disponibile ma costerà caro». L'amico è un killer. E da quel momento una storia di e sesso imbocca via sangue. Nel groviglio di questi elementi (amore, erotismo, morte) si ve *Partita a tre* (edizioni I Libri degli Amici), il romanzo che Claudio Cerasuolo, cronista giudiziario della *Stampa* con oltre 20 anni di esperienza, ha scritto prendendo spunto da fatto reale.

La partita si sul lago di Costanza. Qui Pino, immigrato italiano dal passato focoso, che ha mogli e figli, si divide fra donne: l'ultima moglie, Martha, l'amante Ulla, con la quale il rapporto ha ormai trovato i suoi binari apparentemente scalfibili, e Leni, donna ora appassionata ora dolente, sposata un bruto che la disprezza, la picchia, la violenta. Proprio Leni spacca l'equilibrio del suo rapporto le altre due .

La partita a tre aperta, ciascuno ha carte coperte, ciascuno porta sul piatto le pieghe proprio che Cerasuolo mette in luce attraverso i gesti, le parole, le solitudini, gli slanci. Quando da lontana, oscura Torino arriva i due killer, il destino è segnato: i devono eliminare Rudolf, marito violento Leni. Qualcosa, nella notte, davanti a una cabina telefonica, accade. E la coppia di amanti finisce davanti ai giudici. In queste pagine «processuali» l'esperienza di Cerasuolo nel mondo giudiziario fornisce al Cerasuolo romanziere uno straordinario repertorio meccanismi linguaggi di tribunale.

Da Porta Palazzo partono i killer di compiere il delitto in e rientrare subito in Italia

Ma fin dall'inizio i movimenti sulla scacchiera tre protagonisti della partita sono un continuo lasciare e riprendere il filo che le- indissolubilmente le storie. Pino, Leni, Ulla salgono sulla a turno, raccontando se stessi e raccontando gli altri in un mosai- che cresce fino al disegno del delitto. Incontri clandestini, amoin un angolo buio teatro, apparente quiete quotidianità portano il lettore, come scivolasse un imbuto, quella che può la sola conclusione.

Eppure quella conclusione verrà ancora stravolta, nell'ultima pagina, da una beffarda e crudele, nel trionfo perverso di chi davvero ha vinto la partita a tre. Ma non è il consueto colpo di scena finale di ogni buon libro giallo. E' qualcosa di più: un faro improvvisamente puntato a illuminare appieno i segreti quanto si è letto prima.

**Marco Neirotti**

DALLA UPIM

30% DI SCONTO SU TANTISSIMI GIOCATTOLI DI MARCA

Buon Natale e felice risparmio.

Barbie Raggio di Luna L.28.500
sc. 30% L. 19.950

Cicciobello L.70.000
sc. 30% L. 49.000

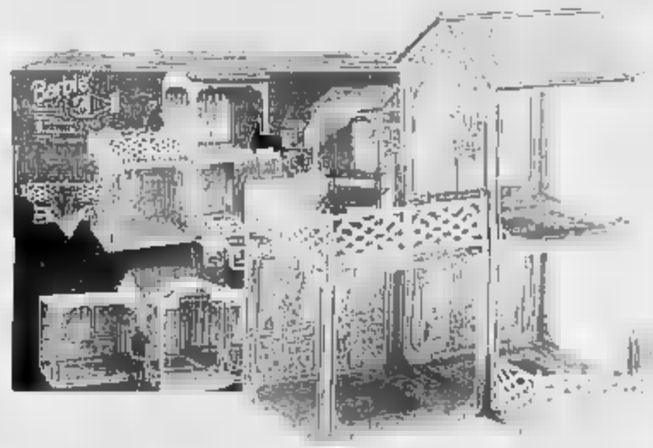

Casa multicomponibile Barbie L.139.900
sc. 30% L. 97.900

Megazord de Lux L.121.000
sc. 30% L. 84.700

Melrose Place L.54.900
sc. 30% L. 38.400

Nuova automobile Batman L.89.000
sc. 30% L. 62.300

Camper Micromachines L.98.000
sc. 30% L. 68.600

upim

Gruppo Rinascente

Oggi alle urne in 40 mila: Ivrea primo turno per il sindaco

# Orbassano, ultimo duello

## *Ballottaggio fra Dell'Acqua e Aliotta*

Votano in 40 mila oggi (dalle 7 alle 22) in provincia. A Ivrea, primo turno per l'elezione del sindaco: in campo otto aspiranti alla poltrona di primo cittadino. A Orbassano (17 mila elettori) invece è la domenica del ballottaggio. Nonostante il primo turno abbia visto prevalere nettamente il candidato dell'alleanza sinistra-popolari, Graziano Dell'Acqua, a Orbassano è viva l'attesa per il risultato finale che scaturirà dal testa-testa fra i due candidati a sindaco. Un risultato atteso dagli operatori economici che in più occasioni hanno chiesto alla macchina comunale maggiore snellezza e meno burocrazia, ma anche dal corpo sociale con le sue mille facce fatte di associazioni, gruppi e sodalizi.

I problemi di Orbassano si chiamano viabilità, parcheggi e anche servizi e soprattutto trasparenza di gestione. Più volte si è interrogata sulle ragioni di questo voto anticipato: l'evento è infatti il primo di tutta la sua storia recente. La precedente amministrazione, votata nel 1990, è caduta il 28 marzo scorso, sotto il tiro incrociato delle opposizioni ma soprattutto per l'esplodere delle sue contraddizioni interne. Con lo sfaldarsi del quadro nazionale si sono rotti i precedenti equilibri e nessuno è stato più in grado di ricomporli. La battaglia che si è combattuta dopo è stata in larga parte giocata sulla capacità di rinnovare e di aggregazione che i vari schieramenti sono stati in grado di mettere in campo.

Forza Italia ha scelto le liste civiche e al primo turno è stata battuta. Sull'altro fronte, il pds ha cercato l'accordo con la parte più nuova del mondo cattolico e con il ppi, scontando qualche polemica con Rifondazione comunista, e ha vinto. Un riconoscimento che, secondo molti osservatori, ha un certo fondamento nell'atteggiamento, in qualche modo benevolo, tenuto dal nuovo parroco cittadino, don Gabriele Mana. Dell'Acqua, cattolico praticante, il per cento di partenza, annusa l'odore della vittoria ma per qualche ora incrocia ancora le dita. Salvatore Aliotta, su di essere in salita ma spera ancora in qualche miracolo.

Ad essere contenti di queste elezioni sono anche gli studenti delle scuole medie inferiori che per la seconda volta in due settimane si fanno tre giorni di vacanza piena.

Le prime reazioni raccolte nei bar e nelle piazze rispetto ai nomi dei futuri assessori resi pubblici sia da Aliotta che da Dell'Acqua, sembrano di soddisfazione; tutti volti nuovi senza nessun passato amministrativo e in larga parte che politico-partitico. Ieri allo sportello dell'anagrafe c'era la coda. In poche ore i funzionari hanno duplicato oltre 200 certificati; tutta gente che ha buttato il primo tagliando elettorale e che lo ha perso. Viceversa i 500 certificati non ritirati al primo turno sono calati di pochissime unità. Ieri le operazioni di apertura dei seggi si sono svolte tutte nella massima regolarità. In questo ballottaggio le operazioni di voto sono molto semplificate. Non ci sono più partiti o amici da sostenere. La scelta è diretta: l'uno o l'altro candidato.

**Bruno Alovisio**

### INFRAZIONI ELETTORALI

## *Multe per dieci milioni*

Sono state 25, per un valore di circa 10 milioni, le infrazioni compiute dai partiti e dalle liste nel corso della elettorale che deve decidere quale amministrazione dare al di Orbassano. La quasi totalità delle multe è stata inflitta per non aver rispettato gli spazi assegnati sui cartelloni, ma anche per aver trasgredito alle regole che riguardano i tempi e le modalità della propaganda elettorale. Il primato dei cartellini gialli spetta a Forza Italia con dieci ammende. Seguono il pds con quattro, Società Futura tre, Alleanza per Orbassano e Alleanza nazionale con due ciascuna. Senza contravvenzione le restanti sette liste. I verbali saranno trasmessi alla Prefettura. Ma non tutto è perduto per chi è incorso nelle multe: infatti i responsabili delle varie formazioni potranno fare ricorso.

A sinistra il candidato dei progressisti, **Graziano Dell'Acqua**

A destra **Salvatore Aliotta**

I protagonisti del colpo sono drogati

# Assaltano farmacista del servizio antirapine

## *Smascherati dalla telecamera segreta i due malviventi sono subito arrestati*

Due tossicomani hanno assaltato l'altra sera la farmacia via Montegrappa 55, il cui titolare fa parte della «commissione anti-rapine» dell'Ordine dei farmacisti. Dopo di un'ora i banditi sono stati arrestati dalla II sezione della squadra Mobile della questura.

Ferdinando Riccio, 24 anni, residente in via Poma 11/b, Mario Arpe, 26 anni, residente per l'anagrafe a Noto, ma domiciliato a Torino, si presentati nel negozio all'ora di chiusura. Uno, pistola in pugno, si era calato sul viso il cappuccio del giubbotto; l'altro (armato di una taglierina) si nascondeva dietro a una kafiah.

sono fatti consegnare dal proprietario, Giovanni Rossano 46 anni, il portafoglio 150 mila lire e un paio carte credito. Hanno preteso il denaro che c'era in cassa (un milione e mezzo), e il portafoglio del medico che collabora con il titolare: altre mila lire, più un assegno due milioni e Hanno risparmiato il borsellino del magazziniere quando hanno visto che conteneva soltanto diecimila lire: «Questi puoi tenertelli», hanno detto gettando in aria banconota.

Sono fuggiti senza accorgersi che una telecamera aveva ripreso l'intera sequenza dell'assalto. Quando i poliziotti della Mobile hanno visto il filmato hanno riconosciuto uno dei due rapinatori, che numerosi precedenti penali per furto e spaccio di droga. E andati a cercarlo a Mirafiori.

Alle 20,30 hanno trovato i due autori «colpo» insieme, ai giardini di corso Tazzoli. Erano vestiti momento dell'assalto, e scattate le manette. I poliziotti dell'antirapine (sezione diretta da Sergio Molino) hanno restituito al farmacista gran parte della refurtiva, un milione e 800 mila lire.

Alle 21,30 hanno ritrovato pure l'assegno. Lo aveva Savina Meo, anni, via Poma 11/M. La donna è controllata in un bar di via Carlo del Prete: «L'ho appena trovato per strada, stavo per venire a consegnarvelo» ha cercato di giustificarsi lei. E' stata denunciata per ricettazione.

Ferdinando Riccio, arrestato

### BIANCA & NERA

**oggi**

***Le farmacie aperte per turno domenicale***

Sono aperte dalle 9 alle 19,30: Agnini, c.so Regina Margherita 256; Beato Angelico, via S. Marino 69; Bestente, p.zza Carignano 2; Busatti, via Monginevro 57; Comunale n. 15, via Ponzio 1; Comunale n. 18, via Borgaro 103; Comunale n. 25, Scalo Ferr. Porta Nuova; De Angeli, largo Brescia 47; Ferrero, p.zza Savoia ang. Via del Carmine; Operti, p.zza Vittorio Veneto 11; Sacro Cuore, via Nizza 115; San Camillo, via Pio VII 164/C; Santi Angeli Custodi, c.so Vercelli 195; Tesoriera, c.so Francia 212.

**CONTRO LA MAFIA**

***Caselli e Violante con gli studenti***

Si apre domani alle 15, al cinema Massimo, via Montebello, il convegno «Scuola contro la mafia». I lavori proseguono martedì. L'iniziativa è dei licei Copernico, Galileo Ferraris, Cavour e D'Azeglio. Domani parleranno Caselli, Violante, Neppi Modona, Tranfaglia, il sindaco Castellani, il provveditore De Rosa e il presidente Irsae Parmeggiani. Martedì: Barberi Squarotti, Maddalena, Papuzzi.

**PROTESTA**

***Il coordinamento genitori «Non pagate la mensa»***

Il coordinamento genitori invita le famiglie a non pagare i buoni mensa: «La risposte del Comune i rimborsi dei pasti consumati, ma pagati in anticipo, sono sufficienti».

**CONCORSO**

***Innovazione organizzativa e pubblica amministrazione***

Assegnati ieri, presente il ministro per la Funzione Pubblica Urbani, i premi del concorso «L'innovazione organizzativa nella pubblica amministrazione» organizzato dal Gruppo Soges con l'Università e il Club Management Pubblico. Il riconoscimento è andato all'Usl 40 di Ivrea, al Comune di Faenza e all'Istituto Gaetano Pini.

**RESTRUCTURA**

***Ultimo giorno a Lingotto Fiere***

Oggi alle 19, al Lingotto, si conclude «Restructura». Il salone dedicato alla ristrutturazione edilizia è aperto al pubblico.

***S'inaugura stamane Fisioterapia***

Il ministro della Sanità Costa inaugura alle 11 il Centro Fisioterapia dell'ospedale Koelliker, Galileo Ferraris 255.

**MIRAFIORI**

***«Quale famiglia?» Esperti a confronto***

I gruppi famiglia della parrocchia di Mirafiori Sud «Visitazione di Maria Vergine e San Barnaba» e il mensile Famiglia Oggi organizzano 15,30, in strada Castello di Mirafiori 42, una tavola rotonda intitolata «Famiglia sì, ma quale famiglia?». Partecipano il sociologo Franco Garelli, padre Giordano Muraro, Angelo Bertani Famiglia Cristiana.

Valprato, i ladri abitano a Moncalieri

# Rubavano in chiesa Presi due operai

Doveva essere un furto facile facile: di notte, in una chiesetta fuori mano, in montagna, a Valprato Soana. Ma mentre stavano finendo di caricare una vecchio Arna il bottino di quecinquantesimo furto di suppellettili sacre è arrivato il vicesindaco del paese, Giovanni Gallo Balma, guardia ecologica della Provincia.

Da lontano ha notato l'auto, movimenti sospetti attorno alla chiesa, ha allertato i carabinieri Ronco. Poi, senza indugiare, è tornato sul posto, ha bloccato uno dei ladri ed ha atteso l'arrivo dei militari che hanno scoperto anche il secondo ladro. Accusati di furto, sono finiti in manette due uomini di Moncalieri: Giovanni Galasso, 49 anni, un operaio residente in strada Baraudo 1; e Peppino Andreacchio, 49 anni, un idraulico che solo pochi giorni fa si è trasferito da Imperia alla frazione Tetti Piatti. Sull'Arna di Andreacchio gli uomini del brigadiere Montuori hanno trovato 14 candelabri in legno e un leggio da tavolo in legno intarsiato; incerto il valore commerciale del bottino.

Tutto è successo l'altra sera, verso le 21. I due arrestati avevano scelto con cura il luogo del furto: la chiesetta di San Michele in borgata La Balma, una frazione disabitata nei mesi invernali, proprio sulla provinciale che da Valprato sale a Piamprato. Lasciata l'auto sulla carraggiata si sono diretti alla chiesa. Per entrare hanno segato l'inferriata da una finestra sul retro, e divaricato i tondini. Poi, certi di non essere disturbati, hanno lavorato con calma, scegliendo i pezzi migliori. L'arrivo di Gallo Balma, però, li ha disturbati: Andreacchio si è dato alla fuga nei boschi; Galasso, invece, è bloccato mentre ancora trafficava sull'auto. In hanno nemmeno tentato di giustificarsi: «Non lo avevamo mai fatto prima; siamo onesti lavoratori». Il furto nella chiesa di San Michele è il primo, di una certa consistenza, che viene messo a segno nelle chiese della Valle Soana.

Parto al Sant'Anna

# Bimbo morto Assolti due medici

Due medici e un'ostetrica della seconda clinica universitaria del Sant'Anna sono stati assolti in pretura dall'accusa di omicidio colposo: imputati di aver provocato la morte di un bimbo durante il parto. La vicenda risale al Natale del '91. A denunciare l'episodio erano stati Paola Trasendi e il marito Andrea Albanese. La donna, al nono mese di gravidanza, si era sottoposta ad una visita di controllo perché accusava alcuni disturbi. La sorella Luisa, anche lei ostetrica al Sant'Anna, le aveva fatto un esame per il battito cardiaco del bambino: era irregolare, qualcosa non andava. Luisa Trasendi aveva sottoposto i risultati ai medici di guardia. Ma né Angela Rega né Renza Volante né l'ostetrica Marcella De Marco intervennero: «Faccia ricoverare sua sorella, poi vedremo». Il giorno dopo il bimbo era morto. Ma il piccolo non era formato del tutto: è così caduta l'accusa di omicidio colposo chiedevano i difensori Obert, Zuccone Albanese e Perla.

Cerimonia domani

# Apre i corsi la Scuola d'applicazione

Domani alle 11, nell'Aula Magna palazzo dell'Arsenale, s'inaugura il 255° anno accademico della Scuola di applicazione dell'Esercito. Interverranno, tra gli altri, il Capo di Stato maggiore generale Bonifazio Incisa di Camerana e l'ispettore delle Scuole, il generale Mario Buscemi. Attualmente, alla Scuola di applicazione insegnano 154 docenti universitari e 52 docenti militari: «Siamo la terza Università di Torino: - dicono al palazzo dell'Arsenale - ospitiamo numerosi ufficiali di eserciti stranieri che scelgono la nostra scuola per completare i corsi».

**TAURINENSE.** Rientrano domani all'aeroporto di Caselle gli ultimi alpini della Brigata Taurinense che hanno partecipato all'operazione «Albatros» in Mozambico. Si tratta degli che operavano il reparto di sanità che ha concluso la missione iniziata nella primavera dell'anno scorso. Alla caserma Montegrappa, alle 14,30, è prevista una cerimonia per il rientro del reparto.

Rifondazione

# Cossutta all'attacco le destre

«Quale riforma elettorale, quali alleanze politiche», su questo tema, Rifondazione comunista si è interrogata a lungo ieri, nel salone delle conferenze della quarta circoscrizione, in via Saccarelli 18. Al dibattito erano invitate tutte le forze politiche, escluse Forza Italia e Alleanza nazionale. «Dobbiamo battere la destra», è stato il leit-motiv della giornata conclusa dal presidente del partito, Armando Cossutta.

I lavori stati aperti da Fulvio Griffa, della segreteria regionale. E, dopo la relazione di Pino Chierzi, sono saliti alla tribuna i rappresentanti di altre formazioni politiche: pds, verdi, gruppo misto Palazzo Lascaris, psi, Lega Nord (unico partito dell'attuale maggioranza di governo) e popolari.

Venerdì il presidente Cossutta aveva visitato le zone alluvionate del Piemonte. ha partecipato al convegno e oggi (ore 9,30) concluderà la tre giorni subalpina con un comizio al teatro Eliseo di piazza Sabotino.

Allarme dal pds

# Alla Sanità un taglio di 400 miliardi

Saranno di 3-400 miliardi i tagli che il bilancio della Sanità regionale dovrà subire a causa della Finanziaria. Una bella fetta dei 6200 miliardi che in Piemonte si spendono per la salute. La stima è dell'assessore regionale Enzo Cucco. «Noi pensiamo alla salute», era il titolo convegno del pds - all'Avogadro - che ha affrontato le conseguenze (e la necessità di rimedi) alla nuova realtà. Che fare? Sono emerse ipotesi pessimistiche «di dover coniugare la necessità di assistere i malati e di far di conto poiché i soldi non basteranno». Conclusione possibile e pericolosa: «Pagheranno di nuovo i deboli».

Ci sono vie d'uscita? «Meglio armonizzare prevenzione con la e la riabilitazione; i servizi degli ospedali siano più vicini a quelli esistenti sul territorio». «E' meglio assistere certi malati a casa - ha detto il dottor Aldo Miletto di Bussoleno - che farli ricoverare in ospedale, dove i costi sono molto elevati e dove il paziente non è a suo agio».


Sono aperte le **iscrizioni** per l'**anno scolastico 1995-1996**

*nelle istituzioni educative dei* ***Fratelli delle Scuole Cristiane***

- **Scuola Materna:** Torino: *Collegio «S. Giuseppe»*, v. S. F. Paola 23 - tel. 812.32.50
- **Scuola Elementare:** Grugliasco: *Scuola «La Salle»*, v. Perotti 94 - tel. 78.52.17
  Torino: *Collegio «S. Giuseppe»*, v. S. F. Paola 23 - tel. 812.32.50
- **Scuola Media I.r.:** Giaveno: *Istituto «Pacchiotti»*, v. Pacchiotti 51 - tel. 937.61.14
  Grugliasco: *Scuola «La Salle»*, v. Perotti 94 - tel. 78.52.17
  Torino: *Istituto «Arti e Mestieri»*, c. Trapani 25 - tel. 33.49.87
  *Istituto «La Salle»*, v. Lodovica 14 - tel. 819.52.55
  *Collegio «S. Giuseppe»*, v. S. F. da Paola - tel. 812.32.50

***Scuole Medie Superiori I.r.:***

- **Ginnasio-Liceo classico - Liceo Scientifico - Liceo Europeo:**
  Torino: *Collegio «S. Giuseppe»*, v. S. F. da Paola 23 - tel. 812.32.50
- **Istituto Tecnico Commerciale per *ragionieri* e per *geometri*:**
  Torino: *Istituto «La Salle»*, v. Lodovica 14 - tel. 819.52.55
- **Istituto Tecnico Industriale per *periti industriali***
  **nelle specializzazioni in «*meccanica*» e in «*informatica*»**
  Torino: *Istituto «Arti e Mestieri»*, c. Trapani - tel. 33.49.87

*Scelta di una* ***scuola cattolica*** *aperta alle attese del 2000* ***al servizio delle famiglie*** *dalle ore 7,30 alle 18*



BOIDI
VIA MARCO POLO - TORINO
TEL. - FAX
SEVEN DAYS MASTER
L'AGENDA CHE CONOSCE IL SUCCESSO
SCONTI PREFERENZIALI PER LE AZIENDE

Calcio Dilettanti: importanti successi per i torinesi, Pinerolo e Moncalieri

# Il Nizza più vicino alla vetta

## *E sabato va a casa del capolista Grosseto*

**BASKET AL RUFFINI (ORE 17,30)**

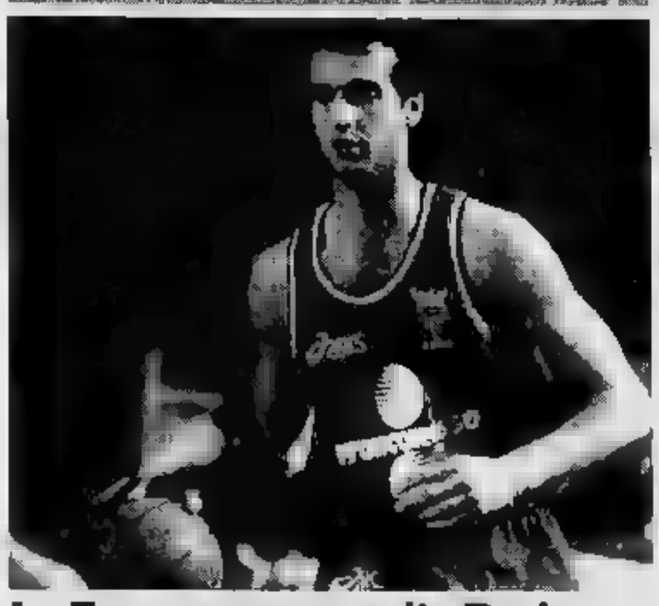

### La Francorosso ospita Pavia

Vietato sbagliare. Dopo tre sconfitte consecutive, la Francorosso deve tornare alla vittoria in casa contro Pavia (al Ruffini, 17,30). Vero è che finora la squadra di Guerrieri ha disputato 7 incontri in trasferta e soltanto 5 in casa, ma il suo 11° posto in classifica non è certo confortante. L'incontro odierno, contro la cenerentola di A2, impone dunque il ritorno alla vittoria. Pavia, che finora ha vinto soltanto una volta (contro Forlì, nell'8° turno), addirittura rischiato di non potersi iscrivere al campionato per problemi economici. Alle difficoltà finanziarie, si sono poi aggiunti altri guai, come il cambio dell'allenatore (da Vandoni ad Anconetani, ex giocatore e poi della società) e la fuga dell'americano Allen, sostituito qualche giorno fa dal connazionale David Booth, ala 24enne (l 202 cm prelevata da Jakima, la squadra della Cba con la quale aveva provato anche Mario Boni (ex Montecatini, squalificato per doping). «Credo buon giocatore - Guerrieri, coach della Francorosso - come confermano le sue statistiche all'Università De Paul, con quasi 19 punti e 8 rimbalzi a partita. Oltre Booth, dovremo stare attenti soprattutto a Noli e Angeli, buoni difensori abili tiratori». Tra i torinesi, Milan (foto) accusa uno stiramento al gluteo e verrà inizialmente risparmiato. In avvio sarà sostituito da Jacomuzzi, reduce dalle buone partite di Sassari e Caserta. **[d. lat.]**

**Nizza Millefonti-Camaiore 1-0**
Il Nizza Millefonti lavora ai fianchi per un'ora il Camaiore, poi colpisce al a metà ripresa. La vittoria fa lievitare le ambizioni dei torinesi, impegnati sabato a Grosseto, leader della graduatoria ma ieri fermato (0-0) dalla Colligiana. Primo tempo po- emozioni, col che tiene costantemente il gioco ma non punge e perde anche Serre per un colpo alla testa dopo uno scontro fortuito con rio. Nella ripresa il Nizza dapprima soffre un ritorno di fiamma Camaiore (al 9' un tiro di Tadde coglie il palo), poi preme sull'acceleratore mettendo alle corde gli ospiti. gol al 22': Vittone sulla sinistra, dribbla un palo di giocatori e viene atterrato da Merciadri. Rigore trasformato da Nordi. Nel finale altro palo dei toscani con Samaria. *Nizza:* Mirolli (1' Seno); Maggio, Vittone; Giovine, Berti, Wellmann; Becchio (1' Moncada), Serra (25' Davin), Piras, Schincaglia, Nordi. *Camaiore:* Tofanelli (1' Alberti); Rombi, Samaria; Tadde, Merciadri, Cavallo; Mallegni, Benedetti (37' st Boggi), Mosti, M. Benedetti, Maccheroni (18' st Pumocchio). *Arbitro:* Sammurini. *Rete:* 22' st Nordi (rigore).

**Pinerolo-Rapallo 2-0.**
Vittoria scacciacrisi per il Pinerolo che regola il Rapallo con una rete per tempo. La prima ne è del Rapallo 4': Guerra nell'area piccola colpisce di testa, Mulato battuto la palla alta. Al 13' Di Somma, su punizione dal limite, costringe l'estremo pinerolese a deviare in . Da un angolo il vantaggio: Rossa mette in mezzo, Pallitto duella Profumo, la sfera rimbalza davanti a Raimondi che è lestissimo a mettere in rete. Bianconeri vicini al pareggio con Guerra che al 3' st colpisce di preciso suggerimento di Profumo, ma Mulato non alza sulla traversa. Il Rapallo si sbilancia e il Pinerolo raddoppia al 17' in contropiede: Fabbrini conquista palla a centrocampo e semina avversari in velocità. Ceddia lo accompagna sulla destra e riceve puntualmente, insaccando facilmente.
*Pinerolo:* Mulato; Benecchio, Blandizzi; Pallitto, Salvai, Schina; Camisasssa (32' Pia), Ross, Ceddia, Fabbrini, Raimondi (37' Bargiano). *Rapallo:* Giovinazzo (1' pt Perola); Contini, Guerra; Di Somma, Da Silva (17' st Gianardi), Profumo; Pagani (23' st Martini), Capurro, Belli, Bonadies, Pierotti. *Reti:* 29' Raimondi; 17' st Ceddia.
**Pietrasanta-Moncalieri 0-1**
Neppure il nuovo allenatore Andrea Del Monte ha portato fortuna al Pietrasanta; il Moncalieri ha segnato subito con Formato e ha poi amministrato agevolmente il vantaggio per i restanti 86'. Nella ripresa i toscani hanno avuto più di un'occasione per raddrizzare il risultato: al 7' Farina ha obbligato Miglino a una parata in tempi, poi Pierotti ha impegnato il portiere moncalierese due occasioni: al 26' Miglino ha deviato prima sul palo e poi in angolo un colpo di testa di Ricci; infine al 36' il libero Basteri, a porta completamente sguarnita, ha spedito sfera oltre la traversa. Al 30' st espulso Camaiore per doppio ammonizione.
*Pietrasanta:* Prosperi; Nardini, Lorieri; Bennati, Basteri, Ricci; Mignani, Bonvini (5' st Farina), Pierotti, Forno, Giannetti (20' st Fruzzetti). *Moncalieri:* Fratolillo (1' Miglino); Camani, Caputo; Milani, Castaldo, Domiziano; Di Vin (35' st Segato), Malabaila, Pappaserio (9' st Riva), Formato, Rubino. *Rete:* 4' Formato.
**Le altre:** Torrelaghese-Certaldo 1-0 (Frati); Savona-Sestrese 0-0; Valenzana-Cuneo 0-0; Borgosesia-Biellese 1-0 (Caruso); Chatillon-Vogherese 2-0 (De Tommaso, Santoro); Colligiana-Grosseto 0-0.
**Classifica:** Grosseto 23; Borgosesia 21; Nizza 20; Biellese 18; Camaiore, Chatillon, Savona 17; Pinerolo, Valenzana 16; Vogherese, Sestrese 15; Torrelag., Colligiana 14; Pietrasanta 12; Cuneo, Moncalieri 10; Certaldo 9; Rapallo 6.
● **ECCELLENZA.** Oggi (h. 14,30), le torinesi: Giaveno-Ivrea, Mathi-Saluzzo, Piobesi-Rivarolese, Rivoli-Sangiustese, S. Maurizio-Bra, Chieraschese-Chieri.
● **PRIMAVERA.** E' finita 0-0 Torino-Cesena: granata costantemente all'attacco, ma mai decisivi. L'incontro Bologna-Juve è stato posticipato a mercoledì. Classifica: Genoa 15; Cesena 14; Juventus 13; Torino, Samp, Parma 12.

**TROTTO A VINOVO**

Meglio un'americana svedese? Se lo chiederanno in tanti oggi a Vinovo, prima del Premio Anemone di trotto. Sassy Speed, yankee di livello a segno di recente a Trieste, è più forte di Twigs Nissan Sunny, acquistata il mese scorso a Stoccolma da Bruno Gelormini? Coming Up Cash e Perfect Made sono invece le sorprese, non impossibili. Soprattutto Coming pare in grado di inserirsi nella lotta. I favoriti (inizio ore 14,30). I. Piumbago, Pirro Rio. II. Nari del Rio, Miduen Mo. III. Spaak, Sensation. IV. Oltretutto, Occaso Ag. V. Regens Cr, Regardalma. VI. Sassy Speed, Twigs Nissan Sunny. VII. Saba Roc, Samba . VIII. Paruta, Pedrito.

Martedì gratis al Delle Alpi

# A tifare Juve con mamma

**JUVENTUS F. C.** con
La Stampa, il Provveditorato agli Studi di Torino e la Banca Brignone
ti invitano

**INSIEME ALLO STADIO**

NOME, COGNOME _____
ETA' _____ SCUOLA _____
ANDRO' ALLA PARTITA CON _____

Da consegnare alla biglietteria **Stadio Service** di **via Sansovino, 229** dove dovranno essere ritirati i biglietti

**ORARIO:** OGGI dalle 9 alle 11
DOMANI dalle 9 alle 12,30
dalle 14,30 alle 17,30

Mamme e figli allo Stadio delle Alpi per assistere gratuitamente a Juventus-Admira Wacker di martedì (ore 20,30), match di ritorno di Coppa Uefa. L'iniziativa, organizzata dalla società bianconera il nostro giornale, il Provveditorato agli Studi di Torino e la Banca Brignone, intende avvicinare al calcio i giovani che non abbiano ancora compiuto 14 anni, in un momento di aggregazione anche familiare. Saranno 4 mila le coppie di madri e figli potranno assistere gratis alla partita; basterà che presentino alle biglietterie di via Sansovino 229 (oggi dalle 9 alle 11, domani dalle alle 12,30 dalle 14,30 alle 17,30) il tagliando pubblicato qui a fianco. L'iniziativa, denominata «Insieme allo stadio», era già stata realizzata con grande per la partita Juventus-Maritimo Funchal, sempre di Coppa Uefa, ma rispetto ad allora sarà consentito anche ai papà di aggregarsi a moglie e figlio, pagando il biglietto di ingresso soltanto 10 mila lire. Il settore del Delle Alpi riservato a «Insieme allo Stadio» è la Tribuna Est 1° livello. La Juventus si interesserà anche del trasporto in pullman dei ragazzi da punti della città. Durante la partita, i 4000 giovani ospiti riceveranno inoltre omaggio uno spuntino offerto dalla Abit.


SMA Gruppo Rinascente
CittàMercato

Centra la Convenienza.
Superofferte della settimana.
Dal 4 al 10/12

| | | | | | |
|---|---|---|---|---|---|
| Cotechino Raspini 500 g | 4.990 (L. 9.980 al kg) | Olio extravergine oliva 100 cl | 5.990 | Rasoio Braun Flex Control mod. 4510 ricaricabile | 129.000 |
| Spinaci in foglia surgelati Findus 1 kg | 2.990 | Acqua minerale naturale Fabia 200 cl | 490 (L. 245 al lt) | Kit fotocamera mod. PC 100 35 mm - autofocus | 99.000 |
| Tortelloni ai porcini o ai carciofi Rana 250 g | 2.690 (L. 10.760 al ) | Whisky Macallan 7 anni 70 cl | 17.990 (L. 25.700 al lt) | Auto 4 ruote con radiocomando | 24.900 |
| semola di grano duro Voiello 500 g | 990 (L. 1.980 al kg) | Bio 8 kg | 18.990 | di Natale decorazioni h 150 cm | 39.900 |

SIAMO APERTI TUTTE LE DOMENICHE E I GIORNI FESTIVI DI DICEMBRE
ESCLUSO 25 E 26 DICEMBRE.

Rivoli (TO) - Venaria (TO)

Dalla e Baricco si confrontano sulla canzone del Duemila

# Mare, echi di parole e musica

## *Passione a due per le onde*

Dalla (a destra) e Baricco chiudono «Parole & Note» (sopra)

Uno canta canzoni che sovente raccontano storie di mare, l'altro ha scritto uno dei più bei romanzi italiani degli ultimi anni e l'ha chiamato «Oceano mare»: accomunati dalle stesse passioni (per le storie e per il mare) Lucio Dalla e Alessandro Baricco saranno protagonisti domani pomeriggio alle 18,30 al Piccolo Regio dell'incontro che chiude «Parole & note», la rassegna sulla canzone d'autore, organizzata dall'Assessorato alla Cultura del Comune. Il tema dell'incontro è «Telefona tra sei anni. Parole e musica per il Duemila». C'è da scommettere nel pienone e da scongiurare intoppi tecnici come quelli che hanno trasformato l'incontro tra Grasso e Conte in un'odissea tra Palazzo Nuovo e Teatro Carignano, con tanto di ko finale segnato dallo spegnimento improvviso delle luci in sala.

Di cose da dire Dalla e Baricco ne avranno senz'altro tante, e Dalla potrà poi «proseguire il discorso» nel concerto che terrà alle 21 al Teatro Regio. La speranza è che metta in secondo piano la sua ultima produzione e canti le canzoni che l'hanno reso famoso. Canzoni che parlavano di eroi come Ulisse («Capitano che hai negli occhi il tuo nobile destino...») e Nuvolari («E' basso di statura...»), di piazze grandi e anni che verranno, di Bologna e del golfo di «Sorriento» e sapeva interpretare le inquietudini di una generazione che si trovava a conciliare gli anni bui del terrorismo e il desiderio di credere ancora nell'utopia («Caro amico ti scrivo, così mi distraggo un po'...»).

Il concerto di Dalla conclude una rassegna che ha avuto alti e bassi, ha riproposto i cantautori e ha avuto il confronto «Parole e note» per radiografare un fenomeno che è stato importante ma che sembra appartenere al passato della nostra canzone. Una rassegna che avrebbe potuto essere più completa se avesse analizzato anche certe influenze straniere (perché non dedicare almeno un incontro ai rapporti dei nostri cantautori - soprattutto la «scuola di Genova» - e i cugini d'Oltralpe?).

La scelta degli scrittori da mettere a confronto con i cantautori è sempre felice: Nanni Balestrini ad esempio ha proposto un bignami sugli Anni 60 d'una banalità sconvolgente e non si capisce perché abbia accettato di partecipare a una manifestazione del genere se non aveva niente da dire. Ciò nonostante «Parole e note» ha avuto il grande merito di avvicinare alcuni «big della canzone» al loro pubblico, ha permesso di fare domande e soddisfare curiosità. E forse, visto il successo, varrebbe la pena di là dei cantautori e di una rassegna specifica che il Comune «istituzionalizzasse» gli incontri con gli artisti che tengono concerti in città, durante tutto l'anno.

**Rocco Moliterni**

## PREVENDITA DEI BIGLIETTI

### *Al Palastampa c'è Paolo Conte in concerto per gli alluvionati*

Si aprono domani le prevendite per il «Concerto di solidarietà per gli alluvionati» che Paolo Conte terrà al Palastampa martedì 20 dicembre, alle 21. I posti disponibili sono complessivamente 7500. Sono state fissate sei fasce di prezzo: 100, 70, 60, 50, e mila lire. I biglietti in vendita a Torino presso Box Office, Rock&folk, Maschio, New my Music, Disco Shopping, Hot Point, Video Music, Celid (Architettura, Ingegneria e Palazzo Nuovo) e ad Avigliana (Radio Orizzonte), Chivasso (Punto Musica), Ciriè (Top Video Music), Cuorgnè (Radioalfa), Grugliasco (Disco Star), Pinerolo (Magic Bus), Rivoli (Musica E'), Settimo Torinese (Disco Shop), Alessandria West), Asti (Telestudio Asti), Cuneo (Muzak). I biglietti da 100 mila si vendono solo al Box Office.

Concerti e visite tesori archeologici

# Suoni d'arpa tra i mosaici

I tesori dell'archeologia torinese in musica. E che musica: gli allievi del conservatorio G. Verdi di Torino il 6 e l'8 dicembre si esibiranno nelle sale del Museo di antichità, in corso Regina Margherita 105.

Sulle note, tra gli altri, di Fauré, Strauss, Bach, Haendel, Debussy, il pubblico potrà visitare gratuitamente prestigiose collezioni come il Tesoro di Marengo e opere p sime (dal mosaico di Orfeo al corteo dionisiaco delle baccanti, trovato ad Avigliana).

L'iniziativa, frutto della collaborazione tra Soprintendenza archeologica del Piemonte, Amici del museo e Conservatorio (Francesco Pennarola ha curato il programma musicale), prenderà il via martedì alle : nello spazio dove è esposto il Tesoro di Marengo (splendidi oggetti votivi e gioielli d'argento riccamente decorati, scoperti nel '28 vicino ad Alessandria), verranno proposte musiche di Fauré e di R. Strauss.

La seconda tappa è accanto ai «rilievi di Avigliana», con musica di Bach. Vicino al grande mosaico di Orfeo (è del III secolo d. C., è trovato nel '700 vicino a Cagliari), i giovani musicisti proporranno musiche di Haendel e Fauré.

Il musicista Claude Debussy

Nell'area «La fucina di Vulcano» risuonerà la magia dell'arpa, musicata Debussy per flauto solo, con la favola Syrinx (che fece innamorare il dio Pan). I madrigali Monteverdi chiuderanno il percorso, di nuovo presso il Tesoro di Marengo.

L'esibizione si ripeterà giovedì alle 17. L'ingresso è libero fino ad esaurimento posti.

In questa settimana da domani a domenica, inoltre, l'ingresso al Museo di Antichità sarà gratuito (orario dalle 9 alle 19), con possibilità di visite accompagnate da un archeologo. Sono occasioni da non perdere per conoscere alcune singolari raccolte che non appaiono nelle guide ufficiali ma che suscitano interesse in tutti.

**Carlo Grande**

## DOVE andiamo

a cura di M. MOLITERNI

**UNIONE.** Alle 17 al Conservatorio, nel cartellone dell'Unione Musicale, approda il Trio Debussy, formato da Antonio Valentino al piano, Piergiorgio Rosso al violino e Francesca Gosio al violoncello. Eseguirà musiche di Haydn («Trio in mi maggiore Hob. XV n. 28»), Casella («Sicilienne et burlesque op. bis»), Antonin Dvorak («Trio op. 90»).

Questa sera, alle 21,15, al Caffè Fiorio, è di scena il duo formato da Piero Pellecchia al clarinetto e Vendemia al piano. Ascolteranno brani Bassi, Martinu, Montagner (proprio lui, il comico «Striscia che è anche compositore di musica «seria»).

Per la rassegna «Giorni di festa», oggi pomeriggio, alle 16, all'Alfieretto di Casalborgone va in «Attenti al Lupo», la compagnia inventagiochi.

Domani sera, alle 21, per «Il gesto e l'anima» al Teatro Erba la compagnia di danza Enzo Cosimi esegue la «Suite n. 1», su originale di Luca Spagnoletti.

**MELOLOGO.** Domani sera, alle 21, al Garybaldi Teatro Settimo, il Tojours Ensemble, formato Michele Mo al flauto, Edmondo Tedesco al clarinetto, Gianni Nuti alla chitarra e Massimo Barrera al violoncello. gue «Il ventre del mare», un «melologo» ispirato «Oceano di Alessandro . Musica di Nicola Campogrande, voce recitante Venturiello, regia di Lorenzo Codignola.

**DON** Domani sera, alle 21, al Teatro Don Bosco di Rivoli compagnia Ernesto Calindri presenta «La grande paura».

«Natale in giostra» a Torino Esposizioni

# Luci del Luna Park e sorrisi per tutti

Luna Park nel Quinto Padiglione di Torino Esposizioni (corso Massimo d'Azeglio 15) aperto fino al 15 gennaio. «Natale in giostra» è una delle tante tradizioni invernali cittadine patrocinata dalla Regione, Provincia e Comune, dall'Agis e Anesv, l'Associazione Nazionale Spettacoli Viaggianti, è preso d'assalto soprattutto nei giorni fine settimana. Tra le attrazioni presenti, la più gettonata è la «giostra a cavalli», rivisitazione del modello ottocentesco con i quadrupedi che dondolano appesi ad un'asticella. E' realizzata quattro anni fa in Francia su disegno originale dell'epoca. Poi, autoscontri, aerei che simulano il combattimento, la giostra del bacio e il polipo dai tentacoli mobili un angolo con stand dove si possono acquistare giocattoli e libri per ragazzi. L'iniziativa, curata da Massimo Piecaluga, offre ai ragazzi, sino alla vigilia Natale, buoni per «giri» gratuiti e sconti del 50 per cento sul prezzo del biglietto. Orari: feriali dalle alle 24, festivi 10-12 e 15-24. Ingresso libero. **[e. d. a.]**

Incanto di mobili e oggetti Liberty, antichità alla «Della Rocca», mostra di Cherchi

# Novecento da «battere»

## *Alla Galleria «Sant'Agostino»*

Mobili liberty e paesaggi. Alla Galleria **Sant'Agostino** (corso Tassoni 56) verranno battuti domani, alle ore 20, più di 300 lotti di vasi, tavole, statue, dipinti. In particolare, presenti opere dell'Art Nouveau e Liberty che s'inseriscono nel clima della mostra allestita alla «Promotrice» al Valentino e alla Galleria Civica.

Si passa, perciò, dalla terracotta «Eva» (1940) Vaccari, stimato milioni, a «Cerva e cerbiatto» (1936) realizzata per la Lenci da Tosalli, stimata 1 milione; dal piatto «Concetto spaziale» Fontana, eseguito ad Albisola Marina e valutato 7 milioni, al bronzo «Febo Mari» (1917) di Riva, l'autore della Fontana Angelica. Rilievo sono la libreria in mogano di scuola francese (1900) a 20 milioni e la sala da pranzo di Vittorio Valabrega (1930) a 30.

Alla Casa d'Aste Della Rocca (via della Rocca 33) sono in programma, per martedì alle ore 15,30, due tornate di vendita con orologi in bronzo, lampade liberty, consolle, ritratti, statue di santi e la specchiera con cimasa scolpita a motivi di foglie e fiori, di scuola piemontese del XVIII secolo, valutata 9 milioni. Si ricordano, inoltre, la tela «Ragazza alla fontana» del Ripari a 18 milioni, zuccheriera Luigi XVI in argento, Genova, con punzone Torretta 1817, 12, il sovraporta in legno lo stemma di Casa Savoia e .

Al **Piemonte Artistico e Culturale** (via Roma 264, sino al 7 dicembre) è aperta l'antologica di Pinetta Gramola, patrocinata dalla Regione Piemonte. Si tratta di un'esposizione che permette di ripercorrere un iter tipicamente figurativo, che si riallaccia all'esperienza Mario Micheletti, a un dettato immerso nella luce atmosferica in una costante adesione al paesaggio: da «Cortile in Calabria» a «Lavori campestri», «Lungo il Po» a «Ponticello a Murano». E accanto agli aspetti naturalistici, si scopre una limpida «Place du Tertre» a Montmartre, un espressionistico «Nudo» e alcuni piacevoli pastelli con figure femminili.

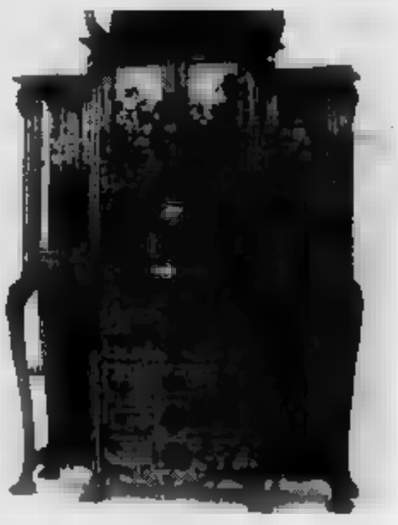

Galleria Del Ponte, sopra Cherchi (a fianco) Credenza del '900 all'asta della Sant'Agostino

Alla Galleria **Micrò** (piazza Vittorio Veneto 10) Silvio Brunetto propone acquerelli con impressioni torinesi che rivelano il fascino «Palazzo Carignano», «Madonna del Pilone» e «Superga». Immagini, di un sereno vedutismo, risolte con un leggero «tocco» di colore.

Dello scultore Alfiero Nena la Galleria **Arx** (piazza Savoia 4, sino dicembre) ha allestito una personale che sottolinea la forza un modellato legato a delicate maternità, ballerine e interiorizzati volti di Cristo.

Da vedere: dipinti informali di Sandro Cherchi alla Galleria **Del Ponte** (corso Moncalieri 3) e i monotipi dei fratelli Casoni alla Galleria **XX Secolo** (via Maria Vittoria, 45/D).

**Angelo Mistrangelo**

## MUSICA dove

Lo presentano addirittura come «personaggio leader indiscusso del panorama musicale internazionale degli Anni Ottanta»: Dan Harrow è il protagonista della serata «dance» alla discoteca «Mirage» (via San Donato angolo piazza Statuto). Il cantante dà «riempipista» «Mad Desire», «Catch fox» e «Don't break my heart» canta nell'occasione l'ultimo singolo naturale da ballare.

**GABRIO.** Giornata di musica a favore degli alluvionati oggi al centro sociale «Gabrio» in via Revello . Suonano, dalle sino a tarda sera, venti gruppi locali. Il ricavato andrà al Coordinamento Cassa Integrati Asti.

**OGR1.** La serata musicale cittadina è avara di appuntamenti «live»: si segnalano gli Abaside, Cristina Dalmastro Contardo, mattatori «Ruggine» (via Principessa Clotilde 23 bis) con il loro spettacolo musica popolare e blues. Fuori Torino, concerto di musica classica alla Chiesa Sconsacrata Piossasco (via Roma 60): suonano gli Archi Torti, ospite al contrabbasso l'ex Africa Unita Ciro Cirri.

discoteca non l'ormai classico appuntamento della domenica pomeriggio al «Big Club» (corso Brescia 26, ore 15) con il «Manicomio» «guidato» mixer Sergio Flash e Marco Dejana, in provincia, all'«Ultimo Impero» di Airasca (statale Susiriere) con il «Pomeriggio ragazzi». balleno, in entrambi, i pezzi attualmente in vetta alle classifiche.

Jazz, funky, hip hop e acid: una ben riuscita miscellanea di questi generi musicali viene proposta domani sera al «Crossover Club» (strada Settimo 240) da Bill Evans. Sassofonista di fama internazionale con all'attivo una lunga collaborazione Miles Davis, Evans presenta stasera l'ultimo lavoro, «Push», caratterizzato come «Road to ruin», «Nightwing», «A simple life». Domani lo affiancano il rapper Kc Flight, Manolo Sandrena alle percussioni, Gary Poulson chitarra e Charles Blenalle il concerto s'inizia alle 21,30, biglietti a 25 mila lire.

Serata musicale, domani, «Café Procope» (via Juvarra 15): esibiscono il Trio Giorgio Li Calzi, il Blessing Quintet e cantante francese Pascale Charreton. Prime note 21,30. L'hard gna sovrano «Miró Disco Club» (strada Settimo 154, ore 22) con Seminoles e Samsara dal vivo.

«La Commedia» (via San 47). Giovanni Grimaldi nella jazz «The swing rebels» mentre «Magazzino di Gilgamesh» (piazza Moncenisio 13) esibisce il Gigi Cavicchioli e il Ragtime Ensemble. Prime note alle .

Serata sudamericana al «Solotaco» Nichelino in pista i e Pietro Mingarelli.

Nella foto: Bill Evans

*Giardini scozzesi*

## Arte del verde tra le cornamuse delle Highlands

Whisky, cornamuse e il verde brillante delle Highlands. Questi i protagonisti, giovedì scorso alla Galleria Mariano della serata dedicata ai *Giardini della Scozia*, libro di Federico Fontana e Renata Lodari appena pubblicato da Edagricole.

Il volume, che presenta una cinquantina di giardini, colma una lacuna e piacerà ad appassionati e viaggiatori, abituati in Gran Bretagna a veder segnalati solo i giardini inglesi. Invece i giardinieri scozzesi autentici capolavori, specie nelle occidentali intiepidite dalla corrente Golfo. Furono due scozzesi (Joseph Banks e John Wedgwood) a fondare nel 1804 la celeberrima «Horticultural Society of London». All'incontro con gli autori hanno partecipato Silvina Donvito, cultrice del giardino, il giornalista Carlo Grande e Maria Teresa Salomoni, redattrice del «Giardino Fiorito».

*Teatro dell'Angolo*

## Cercasi attrice molto agile massimo 30 anni

Attrice cercasi per propiziare sogni. A selezionare un'interprete femminile per lo spettacolo «Una notte e le mille» è il Teatro dell'Angolo, dove le candidate saranno scrutinate 9 e 10 dicembre dalle ore 9 e 10 (informazioni allo 011/48.23.43). «Agilità fisica, conoscenza almeno a livello scolastico della lingua francese ed età massima di trent'anni»: questi i requisiti richiesti per entrare nel cast dello spettacolo firmato da D'Introna e Mastrocola.

La storia è quella uomo smarrito nel deserto che, applica una lampada magica, realizza il desiderio paternità. Dal cielo scende culla una che, grazie ad un genio buono, si farà donna in sola notte. «Per la stagione in corso, "Una notte e le mille" sarà replicata in Italia, mentre per il 95-96 sono previste tournée all'estero» precisano al Teatro dell'Angolo.

## APPUNTAMENTI qua e là

Laboratorio di sesso sicuro oggi all'InformaGay, in via Santa Chiara 1: alle 16 il tema è «Scaldiamo questo lungo inverno», mentre alle si parlerà «Lesbo, isola immune?». Telefonare allo 011/4365000.

Oggi alle 11 viene celebrato il trentennale fondazione del Centro Internazionale Sonnenberg l'Italia, in corso d'Italia 125. Informazioni allo 011/5683598.

«Un bel gioco non poco» è chiamato il mercatino di giocattoli ed abiti usati organizzato dall'Associazione Arcobaleno, in via : oggi e sabato 17 dicembre dalle 15 alle 20. I fondi finanzieranno corsi di formazione ed orientamento per persone in difficoltà. Telefonare allo 011/3853561.

Domani alle 18 al Centro Incontri Cri, Stati Uniti 23, l'Associazione Amici del Museo Egizio organizza l'incontro Mario Tosi «I templi della Bassa Nubia».

Nella sala dell'Antico di Po, via Matteo Pescatori 7, viene presentato domani alle 21 il libro e di Gabriele Ranzato «Guerra fratricida» (Bollati Boringhieri). Intervengono Giovanni De Luna, Gian Enrico Rusconi e Nicola Tranfaglia.

In occasione dell'uscita della guida di Sandro Doglio «I buoni indirizzi 1995» domani alle 18 al Museo Martini, Pessione di Chieri, incontro sul tema «L'ora dell'aperitivo». Informazioni allo 011/9108301.

Al Centro Congressi dell'Unione Industriale, in via Fanti 17, domani alle 17 si parlerà del libro «Oltre la partnership: strategie per l'innovazione e la produzione snella» di Richard Lemming. Organizza l'Amma (Associazione Industrie Metalmeccaniche); intervengono, Francesca Devalle, Gian Maria Gros Pietro, Gian Federico Micheletti, Alberto Pianta e Andrea Pininfarina.

«Riserva: l'altra dimensione culture italiane» è il tema dell'incontro Curly Wagner, dei leaders culturali degli Indiani d'America. Alle 18 sarà al Palazzetto Moro, in Sant'Ottavio 12, e alle 21 all'Unione Culturale, in via Cesare Battisti 4/b; conduce Clerici.

Domani alle 21 alla Galleria d'Arte Moderna, in via Magenta 31, conferenza sul «L'influenza della televisione e degli altri media sulle scelte elettorali». Relatore Luca Ricolfi, intervengono Alessandro Calcioia e Carlo Marletti. Informazioni allo 011/857649.

Per i Caffè Letterari domani alle all'Unione Industriale, in via 17, Alberto Papuzzi intervista Pino Arlacchi.

**CUNEO**

Domani a , alle 20,45, alla Camera di Commercio, in via Roma 15, Giulio Einaudi, Ezio Mauro e Adriana Zarri presentano il libro di Nuto Revelli «Il disperso di Marburg». E' presente l'autore.

**TEATRO**

Prosegue il ciclo di lezioni «Teatro tra Ottocento e Novecento: da Giacosa a Pirandello» domani dalle 9 alle 10 all'Istituto Pedano, in via Nizza . E' curato compagnia de Il Teatro delle Dieci. Informazioni 011/657013.

**RISTORAZIONE**

Incontro sulla ristorazione domani 20,30 al ristorante Cabaret, in corso Unione Sovietica 353, promosso dall'Unione Piemontese Chef Cucina. Per informazioni telefonare allo 011/9649551.

Domani alle 15,30 Galleria d'Arte Moderna, in corso Galileo Ferraris , l'Accademia d'impresa propone l'incontro su «I giovani e il marketing: quale futuro?». L'ingresso gratuito, informazioni allo 011/7711483.

Cominciano domani alle 18 al Centro Torino Incontra, via San Francesco da Paola 24, le conferenze del Centro Einaudi. Il tema trattato «Il bilancio e il risparmio»: introduzione Cesoglio, intervento Onorato Castellino e partecipazione di Domenico Empoli, Francesco Forte, Gianni Marongiu e Franco Rotelli. Informazioni 011/7761608.

Martedì 6 dicembre alle 21, Galleria d'Arte Moderna, in corso Galileo Ferraris 30, in occasione della pubblicazione libro di Cesare Annibaldi «Impresa, partecipazione, conflitto» (Marsilio), si svolgerà il seminario su «Lavoro e partecipazione integrata» promosso dall'Istituto Piemontese Gramsci. Presiede Guido Neppi Modona, intervengono Cesare Annibaldi, Luciano Gallino, Bruno Manghi e Pietro Marcenaro.

# TRAME

[redacted] CRISTINA CACCIA

**CAMILLA.** Commedia. L'ultimo film [redacted] Jessica Tandy, con Bridget Fonda. La storia di due donne, una giovane e [redacted] anziana, alla scoperta di se stesse. La libertà si impara anche in tre giorni. **[Studio Ritz]**

**IL [redacted] DELLA NOTTE.** Thriller. Willis, psichiatra a cui viene ucciso un collega amico, è anche lui in pericolo. Si innamora pure di [redacted] giovane [redacted] e misteriosa implicata nel [redacted] **[Arlecchino]**

**IL [redacted]** Horror. Brandon Lee (figlio di Bruce) ucciso sul set di un [redacted] maledetto terminato [redacted] computer. [redacted] musicista rock assassinato [redacted] teppisti torna dalla tomba per vendicarsi. **[Ambra, Cristallo]**

**THE FLINSTONES.** Comico. «Gli Antenati», il celeberrimo cartone animato di Hanna & Barbera. [redacted] carne e ossa (e cartapesta). **[Empire]**

**FORREST GUMP.** Commedia. Hanks scemo geniale, attraversa la Storia con poche, semplici ma chiare idee, e diventa star sportiva, eroe del Vietnam, [redacted]. Ma è stupido lui o è la sua coerenza che lo sembra? **[Ambrosio 1, Fiamma]**

**[redacted] MOLTO SPECIALE.** Commedia. [redacted] giornalisti, l'esperto Nick Nolte e [redacted] rampante Julia Roberts, si scontrano [redacted] una notizia, [redacted] nasconde... **[Lux]**

**KITCHEN.** Commedia. Dal romanzo della Yoshimoto. Una [redacted] cresciuta [redacted] nonna [redacted] riesce a dormir bene solo in cucina, [redacted] vedovo che si veste [redacted] donna per far da mamma al figlio, un'originale storia d'amore, in un Giappone surreale. **[Kong]**

**MEZZO PROFESSORE [redacted] I MARINES.** Commedia. Dopo [redacted] perso il lavoro [redacted] pubblicitario, l'ambizioso Bill Rago (Danny De Vito) ne trova uno insolito: insegnante a un [redacted] di reclute. **[Ideal]**

**IL [redacted]** Commedia. Il povero [redacted] Benigni questa volta viene scambiato per [redacted] a causa di una serie di esilaranti equivoci. **[Ambrosio 2, Faro, Vittoria]**

**NAKED.** Grottesco. A metà tra commedia e tragedia, pluripremiato a Cannes, la storia di Johnny, antieroe Anni 90 in fuga, che pasticcia con le donne, [redacted] guai e piglia le botte. **[Massimo 1]**

**NIGHTMARE BEFORE CHRISTMAS.** Pupazzi animati. Nella storia di Burton, Skeletron, spirito di Halloween, rapisce Babbo Natale, [redacted] una slitta con gli scheletri di 8 renne, e distribuisce pipistrelli, ragni e giocattoli rotti. [redacted] sarà lui a liberare Babbo Natale dal cattivo Bau Bau. **[Romano]**

**PORTAMI VIA.** Commedia. Torino e [redacted] solitudini. Due amici e il loro tran tran, interrotto da due ragazze dell'Est, coinvolte in un giro [redacted] prostituzione. Occasione per cambiar vita? Un omicidio. [redacted]

**IL POSTINO.** Drammatico. L'ultimo Troisi è Mario, un postino che recapita le lettere a [redacted] (Noiret), in esilio in un'isoletta. Nasce l'amicizia. **[Adua 200]**

[redacted] Commedia. La Buy è una manager mangiatrice [redacted] uomini, che «molesta» i colleghi sottoposti. Ma Rubini non ci sta... **[Olimpia 2]**

**[redacted] DELLA [redacted]** Drammatico. Leone d'Oro a [redacted] il film di Manchevski, 3 episodi. Tre storie difficili e dolenti, tra Londra e la Macedonia. **[Chaplin 2]**

[redacted] Commedia. Australia, tre travestiti attraversano il deserto per esibirsi nella [redacted] Alice Springs. nel cast Terence Stamp. **[Erba]**

**[redacted] FICTION.** Commedia noir. Palma d'Oro '94 a Cannes, [redacted] episodi in puzzle per il regista Tarantino [redacted] risate e sangue, violenza e caricatura. **[Nazionale 1]**

**[redacted] MATRIMONI E UN FUNERALE.** Commedia. Lo strano rapporto tra due giovani (Hugh Grant e Andie McDowell). [redacted] s'incontrano [redacted] alle nozze di loro amici. **[Chaplin 1, Eliseo]**

**IL RE LEONE.** Animazione. L'ultima fatica Disney. La storia [redacted] Simba, il figlio del re, che, morto il padre, deve [redacted] e assumersi le sue responsabilità di reggente, tra crudeli intrighi di corte. **[Adua [redacted] Capitol, Doria, [redacted] Grande]**

**[redacted] STREGONE.** Commedia. La «Rossella» televisiva Joanne Whalley Kilmer e Sean Connery per l'ultimo lavoro di Beresford sulle vicende di un funzionario scozzese in un neonato [redacted] africano. **[Nazionale 2]**

**[redacted]** Commedia horror. Kathleen Turner è una supermamma «politicamente corretta», simpatica ed educata, che nasconde una seconda natura di serial killer. Al suo fianco, l'ignaro marito Sam [redacted]. **[Eliseo Rosso]**

**LO [redacted]** Thriller d'azione. Sly è [redacted] esperto [redacted] esplosivi a cui [redacted] Stone si rivolge per farsi costruire una bomba: [redacted] i suoi genitori. **[Reposi]**

**STORIE [redacted]** Spionaggio. Terzo lavoro dell'ex enfant prodige [redacted] acclamato dalla [redacted] e [redacted] pubblico francese. Si racconta di un giovane che entra a far parte del servizio segreto israeliano e viene mandato in missione a Parigi. **[Centrale]**

**VIAGGIO [redacted]** Drammatico. La storia d'amore tra C. S. Lewis, docente a [redacted] (Hopkins), e la scrittrice Usa Joy Gresham [redacted] Winger), destinata a morire di tumore. Viaggio intimo di un uomo dal freddo perbenismo [redacted] coscienza dell'amore. **[Ambrosio 3, Olimpia 1]**

**I VISITATORI.** Commedia. Successo miliardario [redacted] francese Poiré. Un cavaliere e il suo servo sono catapultati dal Medioevo a oggi per una magia sbagliata. Incontreranno la loro discendenza. Buffa satira [redacted] società e dei suoi cambiamenti, in meglio e in peggio. **[Lux]**

**VIVE L'AMOUR.** Drammatico. Leone d'Oro '94. Un lussuoso appartamento occupato abusivamente da due ragazzi e [redacted] ragazza è l'occasione per una storia di solitudini. Il silenzio, sesso consumato con fredda voracità, l'assenza d'amicizia. **[Eliseo Blu]**

Il regista al Café Procope discute su «Drammaturgia dell'interattività»

# Con Martone nel teatro del 2000

## *Ma l'attore del futuro può essere cibernetico?*

Palcoscenico virtuale per un teatro tecnologico, alla ricerca del cyber-spazio. La multimedialità può diventare elemento di un'inedita espressione linguistica e abbandonare così il ruolo di semplice strumento della creatività artistica, è stato detto ieri pomeriggio al Café Procope del Teatro Juvarra durante il primo incontro di un ciclo dal titolo «Drammaturgia dell'interattività». Cibernetica, robotica e potere interattivo sono entrati [redacted] forza nel mondo del teatro attraverso le esperienze degli artisti Piero Gilardi e Claude Faure, [redacted] Frank Boyd direttore dell'associazione londinese Artec, del regista Mario Martone e del critico [redacted] Fadini. «Se la multimedialità è stata scoperta dalla musica e dalle arti visive da almeno trent'anni - ha spiegato quest'ultimo - ora tocca al teatro. Si tenta [redacted] esperimento fra comunicazione telematica, parole e corpo fisico: una rivoluzione».

La scena del 2000 potrebbe allora essere inserita in un ambiente artificiale, [redacted] una figura d'attore ridotta a comparsa, animata da computer e videografica. Per scoprire se sia un'idea realizzabile i seminari del Café Procope sono il primo intervento di un progetto triennale più esteso dell'Associazione Hermathena che, per l'iniziativa dello Juvarra, ha lavorato in collaborazione con Ars Technica di Parigi, la Regione e l'assessorato alle Risorse culturali del Comune. «E' il primo tentativo sul teatro che viene affrontato in Italia - ha proseguito Fadini - I teatranti d'avanguardia hanno già sfruttato la tecnologia per trasformare le loro proposte, [redacted] si [redacted] fermati [redacted] frontiera del nuovo spazio scenico, ancora tutto da conquistare [redacted] lo strumento elettronico». Una visione diversa, legata alla priorità dell'esperienza umana, l'ha espressa Mario Martone: «Una posizione di distanza, non di contrasto. Lavorando ho imparato ad usare la tecnologia come [redacted] dei molti mezzi che permettono di dare vita alle idee, e credo invece sia una regressione considerare la multimedialità una nuova cultura, attualmente del tutto incontrollabile. Penso sia il ridurre qualsiasi espressione a gioco, [redacted] sarebbe necessario, prima di chiedersi come dire qualcosa, sapere che cosa siamo in grado di dare».

Il regista [redacted] Martone ieri pomeriggio al Café Procope del Teatro Juvarra

Il prossimo appuntamento (sempre alle 15, ad ingresso libero e [redacted] prenotazione [redacted] 011/540.675) prevede il 7 dicembre la partecipazione di Franco Torriani, Giorgio Vaccarino, Ennio Bertrand, Giancarlo Cauteruccio [redacted] «L'oblio elettronico».

**Tiziana Platzer**

## PRIME VISIONI

**ADUA 200** c. Giulio Cesare 67. Tel. 856.521. **Il postino**, di Michael Radford, con Massimo Troisi, Philippe Noiret. Colori. Non vietato [redacted] 2h. Or.: 15,45; 18; 20,15; 22,30. Ingr. 10.000, Aiace 7000.

**ADUA [redacted]** corso Giulio Cesare 67. Tel. 856.521. **Il re leone**, regia di R. Allers, R. Minkoff. Colori Dolby Digital. Usa '94 1h 30'. Or.: 15,30; 17,15; 19; 20,45; 22,30. [redacted] 10.000.

**[redacted]** v. Chiesa Salute 77. Tel. 210.985. **Il corvo**, di Alex Proyas, con [redacted] Lee, Ernie Hudson, Michael Wincott. Usa [redacted] 1h 40'. [redacted],50; [redacted] 18,40; [redacted] 22,30. Ingr. [redacted]

**AMBROSIO MULTISALA** (Sala 1). T. 547.007 c. V. Emanuele 52. **Forrest Gump**, di R. Zemeckis, con T. Hanks, R. Wright, S. Field. Usa '94 2h 22'. Or.: 14,30; 17,10; 19,50; 22,30. Ingr. [redacted]

**AMBROSIO MULTISALA** (Sala 2) T. [redacted]007. c. Vittorio Emanuele 52. **Il mostro**, di e con [redacted] Benigni, Nicoletta Braschi, Michel [redacted] Ita/Fra '94 2h 02'. [redacted] 15; 17,30; 20; 22,30. Ingr. 10.000

**AMBROSIO MULTISALA** (Sala 3). T. 547.007 c. V. Emanuele 52. **Viaggio in Inghilterra**, di R. Attenborough, con A. Hopkins, D. Winger. Gb/Usa '94 2h 10'. Or.: 14,45; 17,20; 19,55; 22,30. Ingr. [redacted]

**[redacted]** c. Sommeiller 22. Telefono 591.7190. **Il colore della notte**, di R. Rush, con B. Willis, J. March. V. [redacted] 14. [redacted] '94 2h 10'. Or.: 15,30; 17,50; 20,10; 22,30. Ingr. 10.000.

**CAPITOL** via San Dalmazzo 24. Telefono 540.605. **Il re leone**, [redacted] animati. Colori. Regia di R. Allers, R. Minkoff. Usa '94 1h 30'. Or.: 15,15; 17,05; 18,55; 20,45; 22,35. Ingr. [redacted]

**CENTRALE** v. C. Alberto 27. Tel. 540.110. **Storie di spie**, di E. Rochant, con C. Pascal, M. Yvgay, [redacted] Le Coq. Fra. '93 1h 50'. Or.: 15,45; 18,05; 20,20; 22,30. Ingr. 10.000, Aiace 8000.

**C. CHAPLIN 1** v. Garibaldi 32/E. T. 4360723. **4 matrimoni e un funerale**, di M. Newell, con H. Grant. Gb. '94. 1h 45'. Or.: 15,30; 17,50; 20,10; 22,30. Ingr. [redacted]

**C. [redacted] 2** via Garibaldi 32/E. Telefono 436.0723. **Prima della pioggia (Before the rain)**, con K. Cartlidge. Gb/Mac '94 2h. Or.: 15,45; 18; 20,20; 22,30. Ingresso 10.000.

**[redacted]** via Goito 5. Telefono 650.7108. **Il corvo**, di A. Proyas, con Brandon Lee. Usa '94. 1h 40'. Or.: 14,50; 16,45; 18,40; 20,35; 22,30. Ingresso 10.000.

**DORIA** v. Gramsci [redacted] **Il re leone**, regia R. Allers, R. Minkoff. Usa '94, 1h [redacted] Or.: 15,15; [redacted] 18,55; 20,45; 22,35. Ingr. 10.000.

**ELISEO GRANDE** p. Sabotino. Tel. 447.5241. **Il re leone**, regia R. Allers, R. Minkoff. Usa '[redacted], 1h 30'. Colori Dolby [redacted] Or.: 14,50; 16,45; 18,40; 20,35; 22,30. Ingr. 10.000.

**[redacted] BLU** piazza Sabotino. Telefono [redacted] 5241. **Vive l'amour**, di T. M. Liang, con Y. Kuei, M. L. Kang. Tai '94 1h 58'. Orario: 15,45; 18; 20,15; 22,30. Ingresso 10.000.

**ELISEO [redacted]** p. Sabotino. Tel. 447.5241. **La signora ammazzatutti**, di John Waters, con Kathleen Turner. Colori. [redacted] '94 1h 30'. [redacted]: 16; 18,10; 20,20; 22,30. Ingr. [redacted]

**EMPIRE** p. V. Veneto 5. T. 817.1642. **The Flintstones**, [redacted] di Brian Levant, [redacted] Goodman, Rick Moranis, E. Perkins. [redacted] '94 1h 31'. Or.: 15,10; 17; 18,50; 20,40; 22,30. Ingr. 10.000, Aiace 7000.

**ERBA** c. Moncalieri 241. T. 661.5447. **[redacted] Priscilla**, di S. Elliot. Austral. '94 1h 43'. Or.: 15,30/18,30/20,30/22,30. 10.000. **ERBA 2:** sab. [redacted] **Festa [redacted] Muppet.** 15,30/17,15. [redacted]

**[redacted]** Buozzi, ang. v. Roma. Tel. 530.353. **4 [redacted]** M. Newell, con H. Grant, A. MacDowell. G. B. '94, 1h 55'. Col. Non viet. Or.: 15,15; 17,40; 20,05; 22,30. Ingr. 10.000.

**[redacted]** via Po 30. Telefono 817.3323. **Il mostro**, di e con Roberto Benigni, [redacted] Braschi, Michel Blanc. Ita '94 2h 02'. Or.: 15,45; 18; 20,10; 22,30. Ingr. [redacted]

**FIAMMA** corso Trapani 57. Telefono 385.2057. **Forrest Gump**, di R. Zemeckis, con T. Hanks, R. Wright, G. Sinise. Usa '94. N.V. 2h 22'. Or.: 14,45; 17,20; 19,55; 22,30. Ingr. 10.000.

**IDEAL** c. Beccaria 4. Tel. 521.4316. **[redacted] professore tra i marines**, regia [redacted] Penny Marshall, con D. De Vito, G. Hines, J. Farmer. [redacted] '94. 2h 10'. N. V. Or.: 15,30; 17,50; 20; 22,30. Ingr. [redacted] 000.

**KING** v. Po 21. Tel. 812.5996. **Portami via**, di Gian Luca [redacted] Tavarelli, con S. Troiano, M. Di Mauro, Stefania Garello. Or.: 16; 18,10; 20,20; 22,30. Ingr. [redacted] Aiace [redacted]

**KONG** via Santa Teresa 5. Telefono 534.614. **Kitchen**, di Yoshimitsu Morita, con Ayako Kawahara, Kenji Matsuda. Giapp. '89 1h 33'. Or.: 16,30; 18,30; 20,30; 22,30. Ingr. 10.000. Aiace [redacted]

**[redacted]** via XX Settembre 15. [redacted] Tel. 537.100. **[redacted] speciali**, di Charles Shyer, con Julia Roberts, Nick Nolte. Usa '94. 1h 56'. N. V. Or.: 16; 18,10; 20,20; 22,30. Ingr. 10.000.

**LUX** Gall. S. Federico. Tel. 541.283. **I visitatori**, di Jean-Marie Poiré, con Christian Clavier, Jean Reno, Valerie Lemercier. Non viet. Fra. '93. 1h 45'. Or.: 15,45; 18; 20,15; 22,30. Ingr. 10.000.

**MASSIMO [redacted]** v. Montebello 8. Telefono 817.1048. **Naked (Nudo)**, di M. Leigh, con D. Thewlis, K. Cartlidge, L. Sharp. G.B. '93 2h 12'. V. 18. Or.: 15,30; 17,50; 20,10; [redacted] Ingr. 10.000, Aiace 8000.

**NAZIONALE 1** v. Pomba 7. Tel. 812.4173. **Pulp Fiction**, di Q. Tarantino, con J. Travolta, U. Thurman, B. Willis. Colori. Viet. min. 18. Usa '93 2h 35'. Or.: 16; 19; 22. Ingr. 10.000.

**NAZIONALE 2** via Pomba 7. Tel. 812.4173. **Alla ricerca dello stregone**, di B. Beresford, con S. Connery, J. Lithgow. G.B./Usa '94. [redacted] 40'. Or.: 16,15; 18,25; 20,30; 22,35. Ingr. 10.000.

**[redacted] 1** via Arsenale 31. Telefono 532.448. **[redacted] in Inghilterra**, di Richard Attenborough, con A. Hopkins. Gb/Usa '94 2h 10'. Or.: 15,15; 17,40; 20,05; 22,30. Ingr. 10.000.

**OLIMPIA 2** via Arsenale 31. [redacted] 532.448. **Prestazione straordinaria**, di e con S. Rubini, M. Buy, S. Izzo. Ita '94, 1h 40'. Or.: 14,30; 16,30; 18,30; 20,30; 22,30. Ingr. 10.000.

**[redacted]** via [redacted] 15. Telefono [redacted] **Lo specialista**, di Luis Llosa, con Sylvester Stallone, Sharon Stone. [redacted] '94 1h 55'. [redacted]: 15,30; 17,50; 20,10; 22,30. Ingresso 10.000.

**[redacted]** Galleria Subalpina. Telefono 562.0145. **Nightmare [redacted] Christmas**, di Tim Burton. Cartoni [redacted] mati. [redacted] Usa '93 1h 47'. Or.: 16,15; 18,20; 20,25; 22,30. Ingr. 10.000.

**STUDIO RITZ** via Acqui 2. Telefono 819[redacted] [redacted], di Deepa Mehta, con Bridget Fonda, Jessica Tandy. Can/Gb '94 1h [redacted] Or.: 15; 16,50; 18,40; 20,35; 22,30. Ingr. 10.000. Aiace 8000.

**VITTORIA** via Roma 336. Telefono 562.1789. **Il mostro**, di e con Roberto Benigni, Nicoletta Braschi, Michel Blanc. Ita/Fra '94. 2h 02'. Or.: 15,15; 17,40; 20,05; 22,30. Ingresso 10.000.

## ALTRE VISIONI

**ALFIERI** p.zza Solferino 4, tel. 562.3800. Giovedì 8/12 ore 15,30 **Chi ha incastrato Roger Rabbit**, di R. Zemeckis. Or[redacted] zione con presentazione introduttiva.

**ARTISTI** via P. Sarpi 111/A, telefono 812.136. [redacted] **Ladybird**, [redacted] K. Loach, [redacted] 18,45 e 20,45. **32 piccoli film su Glenn Gould**, di F. Girard, ore 16,45. Per ragazzi [redacted] **bosco**, ore 15, Ingr. 5000. L. 6000. Aiace 4500. 2 film L. 9000.

**CINETEATRO [redacted]** via Brandizzo 85. Ore 15 e 17 **Ace Ventura**. L. 6000/4000.

**COSSO** via Nizza 56, tel. 668.7668. **Un piedipiatti a Beverly Hills**, con E. Murphy. [redacted]: 19; 16,45; 18,30; 20,15; 22,15.

**[redacted]** piazza Santa Giulia 2 bis, telefono 812.2312. **Donne senza freno**, di Katja Von Garnier, con Katja Riemann, Nina Kronjäger. Orario: 16; 18,30; 20,30; 22,30.

**LAMTERI** corso Giulio Cesare 80, telefono 284.134. **I nuovi mini Ninja**. Colori. Orario 15,20; 17,10; 19,20; 21,30.

**[redacted]** via [redacted] Massaia 104, tel. 257.881. [redacted]

**[redacted]** [redacted] Massaia. Riposo, vedi teatro.

**VALDOCCO** via Salerno 12, tel. [redacted] **Jurassic Park**, di S. Spielberg. [redacted] Or.: 15, 17,10; 21.

## MUSEO DEL CINEMA

**MASSIMO DUE** via Montebello 8, telefono [redacted] Edgar Reitz **Die Zweite Heimat. Cronik Einer Jugend** Parte 11ª **L'epoca del silenzio** (v. o. sott. it.). Or.: 15,30; 20,20. Parte 10ª **La fine del futuro** (v. o. sott. it.). [redacted] 17,50; 22,30. Ingresso 7000.

**MASSIMO TRE** via Montebello 8, telefono 817.1048. **Festival internazionale del [redacted]** Ore [redacted] proiezioni [redacted] sugli immigrati stranieri. [redacted] 20 Antologia video: **La solidarietà**. Ore 22,30 **Silverlake** [redacted] T. Joslin e P. Friedman Usa, 1992.

## LUCI ROSSE

**ALEXANDRA** Via Sacchi [redacted] Tel. 562.1293. **Io speriamo che...**, con Emanuelle Cristaldi. Col. Viet. [redacted] Ap. 14,30; ult. 22,30.

**ARCO PUSSYCAT** Corso Principe Oddone 31. Tel. 434.621. Prima visione **Donne esigenti [redacted] piacere**, [redacted] Cara Lott, [redacted] Drake. Apertura 15; ultimo spettacolo 22,30.

**[redacted]** Corso Regina Margherita 108. Telefono 521.2385. **La monta 3 - Karin e i vizi [redacted]**, con Karin Schubert. Apertura 14,30; ultimo 2#

**[redacted]** Via Principe Tommaso 5. Tel. 655.334. **Film erotico**, con Moana Pozzi. Ap. 10,30, ult. 22,30.

**[redacted]** Largo [redacted] Cesare. Tel. 248.7974. **Susanna cameriera perversa**. [redacted] Pussycat. Colori. V. M. anni 18. Apertura ore 15. ultimo spett. 22,30.

**[redacted]** Via [redacted] Tommaso [redacted] Tel. 650.5470. **Donne sfrenate**, con Lady Godiva, Rocco Tano. Ap. 14,30, ult. spett. 22,30.

**REGINA** Corso Regina Margherita 123. Tel. 436.2097. **Oltraggio al pudore**. Apertura ore 14,30. ult. 22,30.

**ROMA BLUE** Via San Donato 40. [redacted] 487.765. **[redacted] (Mangia mangia)**. Apertura 15; [redacted] spettacolo 22,30. Ingresso 7000.

**[redacted]** Via Nizza 170. Tel. 696.3617. **La monta 3 - Karin e i vizi di [redacted]**, con Karin Schubert. Apertura ore 15, ultimo spettacolo ore 22,30.

**ZETA SEXY** [redacted] Cibrario 88. Telefono 749.2907. Prima visione **Eva [redacted] pre[redacted] di [redacted]**, con Eva Orlowsky, Rocco Tano. Viet. 18. Apertura ore 15, ultimo 22,30.

RECENSIONI DELLA SETTIMANA

a cura di Lietta Tornabuoni

Il Re Leone - Mezzo professore tra i Marines - Tim Burton's Nightmare before Christmas - Kitchen - Naked - La signora ammazzatutti - Il Mostro - I visitatori - Pulp fiction - Forrest Gump - Viaggio in Inghilterra - Quattro matrimoni e un funerale - Vive l'amour - Storie di spie - Il colore della notte - Bad girls - Il postino - Prima [redacted] pioggia - Speed - True lies

144 660919 (lire 952 al minuto + iva)

## ASSOCIAZIONI CULTURALI

**CENTRE CULTUREL FRANÇAIS** V. Pomba 23. Tel. 562.3313. Chiuso. Mostra fotografica **Les Biglophones, Les Véronèques, Les Remoues**. Patrick Bailly, Maître, Grand. Dal lunedì al venerdì. Fino al 20 dicembre 1994.

## FUORI CITTA'

**AVIGLIANA**
CORSO: [redacted]

**BARDONECCHIA**
SABRINA: **Inviati molto speciali**

**BUSSOLENO**
NARCISO: **Inviati molto speciali**

**[redacted]**
MARGHERITA: **Forrest Gump**

**CASCINE VICA**
[redacted] BOSCO: **pom. Baby Birba; sera Speed**

**[redacted]**
[redacted] **Il colore della notte**
[redacted] **Forrest Gump**

**CHIVASSO**
CINECITTA': **I visitatori**
[redacted] **professore [redacted] i marines**
POLITEAMA: **Lo specialista**

**CIRIE'**
NUOVO: [redacted]

**[redacted]**
PRINCIPE: [redacted]
REGINA UNO: **Il colore [redacted] notte**
REGINA [redacted]: **Amici per gioco amici per [redacted]**
STAZIONE: **Il mostro**
[redacted] LUCE: **The [redacted]**

**CUORGNE'**
MARGHERITA: **Pulp Fiction**
PERONA: **Mezzo professore tra [redacted]**

**GIAVENO**
CINE TEATRO S. LORENZO: **Inviati molto speciali**

**GRUGLIASCO**
ROMA: **I visitatori**

**[redacted]**
AUDITORIUM: **riposo**

**IVREA**
ABC/NEMA: **Fragola e cioccolato**
BOARO: [redacted]
POLITEAMA: **Nightmare [redacted]**

**MONCALIERI**
KING KONG CASTELLO: **Nightmare [redacted] Christmas**

**MONTANARO**
VITTORIA: **Ferroviere [redacted]**

**NONE**
EDEN: **Ace Ventura l'acchiappanimali**

**[redacted]**
HOLLYWOOD: **Nightmare Before Christmas**
MULTISALA ITALIA 5 CENTO: **Il matrimonio e [redacted]**
MULTISALA ITALIA 2 CENTO: **[redacted] in Inghilterra**
[redacted] **stregone**

**RIVOLI**
GIOIELLO: **Forrest Gump**

**SAUZE D'OULX**
SAYONARA: **riposo**

**SESTRIERE**
FRAITEVE: **Il corvo**

**SETTIMO TORINESE**
PETRARCA: **I visitatori**

**[redacted]**
CENISIO: **Quattro matrimoni e un funerale**

**TORRE PELLICE**
[redacted] **Forrest Gump**

**[redacted]**
[redacted] **Speed**

**[redacted]**
AUDITORIUM: **riposo**

## [redacted]

**TEATRO REGIO.** «Stagione d'Opera 1994/95» **Lo Schiaccianoci, Concerto di Natale, A Midsummer Night's Dream, Simon Boccanegra, Mitridate Re di Ponto, Il Campanello, Gianni Schicchi, Tosca, The Turn of the [redacted]** Prenotazioni [redacted] Biglietteria (ore 13-18,30). Tel. 8815.241/242

**PICCOLO REGIO.** Martedì [redacted] 18 spettacolo di balletto **Lezioni [redacted]** (una conferenza danzata), Paola Roman attrice, Raffaela Portolese pianoforte. A cura di Vittorio Borrelli e Tiziana Tosco. Posti in vendita a L. [redacted] Biglietteria ore 13-18,30, tel. 8815.241/242

**[redacted]** Corso Giulio Cesare [redacted] 248.2276. Dal 9 al 31 [redacted] il Gruppo della Rocca in **Amori [redacted]** dall'omonimo film di Giuseppe Bertolucci, regia di [redacted] Di [redacted] Biglietti Lire [redacted] Prosegue la campagna abbonamenti. Per informazioni telefonare al [redacted]

**ALFA TEATRO.** Ore 18 ultima replica **Aria, parole e prose nella Milano dell'800**, spettacolo musicale di e con Arturo Testa, al pianoforte Roberto Negri. Per la rassegna Teatro ragazzi ore 15 la compagnia l'Inventagiochi [redacted] la novità **Attenti al lupo** di A. Grilli. Per [redacted] e [redacted] tel. 819.3529

**[redacted] TEATRO** Via Chiesa [redacted] Salute 77. Vedi cinema.

**[redacted]** Piazza Solferino 4. Telefono 562.3800. «Stagione in abbonamento Teatro Stabile di Torino»: ore 16,30 la Gobbi presenta **E pensare che c'era il pensiero** di G. [redacted] Luporini, interpretato e [redacted] da G. Gaber. Biglietteria TST via Roma 49 (orario 12-18, lunedì riposo) [redacted] 517.6246 / 544.562. Ultima recita.

**[redacted]** Via Chiomonte 8. Rassegna Teatro in tre [redacted] 16,30 Assemblea teatro presenta **Pollicino**, con Gianni Bissaca. Ingresso L. [redacted] Apertura cassa ore 16. Il prossimo fine settimana Claudio Cinelli presenta **Scratch - Dieci strappi al teatro di figura**. Prenotazioni a [redacted] da giovedì ore 16-19 tel. 331.764

**AUDITORIUM RAI** Piazza [redacted] Riposo.

**[redacted]** Piazza Carignano 6. «Stagione in abbonamento Teatro Stabile Torino». Ore 15,30 [redacted] di [redacted] Marguerite Yourcenar [redacted] Giorgio Albertazzi, regia Maurizio Scaparro. Biglietteria Teatro [redacted] Torino via Roma 49, orario 12-18, lunedì [redacted] 517.6240/544.562

**[redacted]** Via [redacted] Cristina 73. Telefono 669.8034. Continua vendita biglietti per spettacoli 17 dicembre **Concerto Gospel** di Emmit Powel & The Gospel Elites; [redacted] 27 dicembre al 1º gennaio Arturo Brachetti in **Fregoli**. [redacted] cassa [redacted] ore 10-13/15-19. Telefono 66.98.034

**ERBA** Corso [redacted] 241. [redacted] 661.5447. Ultimo giorno ore [redacted] Compagnia teatrale i Magazzini presenta S. Lombardi in **Edipus** di G. Testori, regia F. Tiezzi. Stagione 1994-95 in abbonamento 7 spettacoli a scelta [redacted] 20, commedie brillanti, teatro contemporaneo, cabaret, danza, teatro in piemontese. Informazioni e prenotazione ore 15-23

**GIANDUJA TEATRO** Via Santa Teresa 5, telefono e fax 530.238. Ogni domenica 2 spettacoli per [redacted] ore [redacted] Marionette Lupi in **Peter Pan**, ore 17 compagnia Alter Teatro in **Chiaroscuro** spettacolo [redacted] pupazzi e attori. Per informazioni e prenotazioni anche scolastiche da lunedì a venerdì 9/13 lunedì e giovedì anche 16,30/19, ad ogni spettacolo è abbinata la visita al Museo della Marionetta.

**[redacted]** Ore 21 il Centro per la Ricerca e Sperimentazione di Pontedera presenta **Il cielo per terra** di R. Bacci e F. [redacted] con C. A. Carvalho, M.G. Mandruzzato, S. Lodi, S. Vercelli, A. Collavino, F. Kahn, regia R. Bacci.

**[redacted] «G. VERDI»**. [redacted] musicale. Ore 17 precise. Serie pomeridiana Trio Debussy. Musiche di Haydn, Casella, Dvorak. Biglietti [redacted] Lire 30.000. Ingressi Lire [redacted] al Conservatorio dalle 16,30. Informazioni [redacted] 544.323

**[redacted]** V. Juvarra 15, tel. 540.675

**[redacted]** Piazza Santa Giulia 2 bis, telefono 812.2312. «Stagione Teatrale 1994/1995» Si prenota per Pino [redacted] in **Divagazioni e [redacted]** e per Lucia [redacted] **Lettere d'amore**

**TEATRO NUOVO.** Corso M. d'Azeglio 17. Telefono 655.557. **Il gesto e l'anima**. Stagione di balletto [redacted]

**TEATRO [redacted]** Via [redacted] Sarpi 111. Dal 14 al 16 dicembre ore 21,15 i Dedalo presentano **Testa di... sabbiata**. Posto unico L. 15.000. Per informazioni e prenotazioni tel. 437.6230. Orario ufficio 10-17

**[redacted]** Via S. Teresa 10, telefono 561.3894 - 561.3695. «Stagione 1994-95» (nuova gestione). **Spettacoli di prosa e di danza, concerti, rassegne.** Orari di segreteria 10-12 e 16-20

**TEATRO VALDOCCO.** Via Salerno 12. Riposo.

**TEATRO DI [redacted]** XI Stagione di [redacted] novembre/maggio **There is a Bilia - Calati il Cornino - Grazie Gabriele donna Sôjeri - Al [redacted]** 7-8-11 [redacted] **Semiramide** con L. Furno, J. P. Martal, A. Russo, M. Levaggi. Abbonamento a 4 spettacoli L. 66.000. Prenotazioni, informazioni tel. 473.0189.

**TEATRO MASSAIA** Via Cardinal Massaia 104, [redacted] Riposo. Prossimamente per Autunno in musica dell'Associazione Culturale Ippogrifo, **Sarto [redacted]** (violoncello)

**[redacted]** v. Preziosa 11, Moncalieri.

**TEATRO MATTEOTTI** via Matteotti 1, Moncalieri, telefono 640.3700. Riposo.

## LE TV PRIVATE

**TELESTAR:** 19,30 Voci nella notte, [redacted]; 20,30 [redacted] Grunge and Loud, telefilm; 21,30 Max Headroom, telefilm; 22,30 Il giramondo, settim. viaggi; 23 Amichevolmente... con voi, [redacted]; 23,30 Crazy dance, programma musicale; 24 Royal Casinò, varietà; 0,30 Astro. oroscopo; 0,40 Crisis, telefilm

**TELECUPOLE:** 19,05 Sport flash; 20,30 L'affare Gostanzo, film; 23,45 Sport flash; 2 Tg 4

**VIDEOGRUPPO:** 19,15 Moto motori, rubrica sportiva; 19,40 Masquerade, telefilm; 20,30 Oggi al Delle Alpi; 20,45 Fiori nella polvere, film; 22,45 Oggi al Delle Alpi; 24 Nite Video, video and more; 1 Petrocelli, telefilm; 2 Mtv Speciale

**TELECITY:** 19 Il giramondo, settim. viaggi; 19,30 Cinemanià, rubrica cinem.; 20 Ken il guerriero, cartoni animati; 20,30 Una donna chiamata moglie, film; 22,30 I magnifici 7 dello spazio, film; 0,30 Vultors, telefilm; 2,15 Astro, oroscopo

**PRIMARETE SUPERSIX:** 19 Doraemon, cartoni; 19,10 Tgp - Questa Italia; 21,30 Domenica sport; 22 Cronaca di un avvenimento sportivo

**QUARTA RETE TV:** 19 Sport Quattro; 20,30 Super Dinasty week-end; 22,30 Vizi privati; 0,15 Eros graffiti; 0,30 Match music, musicale; 2,30 Vizi privati; 3,30 Film della notte; 5 Zapping

**QUINTA RETE:** 18 Film; 19,30 Mago Pancione Etciù, cartoni animati; 20,30 Agguato sul fondo, film; 22,30 La lampada di [redacted]; 1,30 La lampada di Aladino

**[redacted]:** 19 Speciale [redacted] show; 19,15 La mura di Gerico; 21,15 Tg rosa; 22 Tg 9 sette; 22,30 Pink Pink, varietà; 1,30 Sexy Stars, varietà sexy

**RETE 8 TAI:** 19,30 Domenica sport, sportivo; 20,26 Settegiorni; 20,47 Domenica sport; 21,30 [redacted] a Valle Chiara, film; 23 Settegiorni; 23,59 Le spie, telefilm; 0,25 T.S.D., musicale; 1,10 Crisis, telefilm

**[redacted]:** 19 Concerti da camera di Tic; 19,20 Jazz band, sceneggiato (1ª puntata); 20,30 Il baraccone; 22,30 Emporio tv

**G.R.P.:** 19 Di tutto un po', rubrica; 19,30 [redacted] Babà e i 40 ladroni, telefilm; 21 Good times, telefilm; 21,30 Cantaitalia, rubrica; 22,30 Kickboxing mania, rubrica; 23 Di [redacted] un po', rubrica (replica); 0,20 [redacted] news, rubrica; 1 Good times, telefilm; 4,30 Ali Babà e i 40 ladroni, telefilm

**[redacted] CANAVESE:** 19,30 Notes; 21 Fuori gioco; 22,45 Notes; [redacted] Notturno

**[redacted]:** 19 [redacted] notes; 19,25 Domani celebriamo; 19,30 L'udienza di Giovanni Paolo II del 30.11.1994; 20 Cartoni animati; 20,30 Il giorno in cui i pesci uscirono dal mare, film; 22,30 Ecclesia

**RETE 7 PIEMONTE:** 20,40 Calcio a 5, campionato di serie B; 22 Ruote in pista; 22,40 Informa 7; 23 Fausto Terenzi show, varietà sexy; 23,40 Informa 7; 0,24 Dance television, magazine; 1,30 Film, V. [redacted] 14; Il Fausto Terenzi show, varietà sexy

**RETE 21 NETWORK:** 19,30 Cartoni; 20 [redacted] 22,30 Video Shop; 23 Fuori gioco; 24 Notturno

**TELE ALPI:** 14,30 Piazza Montecitorio; [redacted] Countdown, programma sportivo; 17 Cuori selvaggi, telenovela; 18 Pellicce, redazionali; 18,20 My music, programma musicale; 20,30 Luci alla ribalta; 23,30 World cross, rubrica sportiva

**TEFFE 9:** 19,40 Tg 9 sette; 20,10 Non solo scuola; 22,30 La soto della settimana; 23,15 Le stelle stanno a guardare; 0,45 Sexy party, varietà sexy

**TELE VOX:** 19,40 I naufraghi, telefilm; 21 Beverly Hillbillies, telefilm; 21,50 Non solo cani...; 22,45 Il tenente O'Hara, telefilm; 1 La storia del rock, telefilm

**SESTA RETE:** 17,30 Cartoon compilation, cartoni animati; 20 Il mago pancione, cartoni animati; 20,30 Film; 23 Super Zap; 1 Super Zap

**TELETIME:** 17 Week end; 20,30 Piccolo, film; 22,30 Tg Time; 1 Teletime by night

**TELESTUDIO:** 14 Rituals, serial; 17 Rassegne comici italiani, film; 20 Cartoons compilation, cartoni animati; 20,30 Il paese di cuccagna, folk.; 23,30 Auto d'oggi

Eventuali errori o variazioni nei programmi sono causati dalla non tempestiva comunicazione delle [redacted]

## MUSEI E MOSTRE

**[redacted]** (piazza Carlo Mollino, 1): lunedì-sabato ore 9-18

**[redacted]** (telef. 543.889): mar. e giov. 14,30-19,30, altri giorni 9-14. Lunedì chiuso.

**BASILICA DI SUPERGA E TOMBE DI CASA SAVOIA** (tel. 898.0083): visita alle tombe. Or.: 9,30-12; 15-18. Chiuso [redacted] (Fino al 30/9)

**BIBLIOTECA REALE** (p. Castello 191, tel. 543.855). Lun. e merc. 8,30-17,45; da mar. a sab. 8,30-13,30

**BORGO MEDIOEVALE** (tel. 669.9372): dal lunedì alla domenica [redacted] 9-20

**GALLERIA CIVICA D'ARTE [redacted] E CONTEMPORANEA** (v. Magenta 31, tel. 562.9911): mar., merc., ven. e sab.: 9,30-19; giov. 9,30-13 e 15-21. Dom. e fest. 9,30-13; 14-19. Chiuso lun. [redacted] «Torino [redacted] Le arti decorative intern. del nuovo secolo». Fino al 22/1. Visite scuole [redacted] 167-015.475

**GALLERIA SABAUDA** (v. Acc. delle Scienze 6, tel. 547.440): da mar. a dom. 9-14 (domenica visite guidate 9,45-12). [redacted]

**[redacted]** (v. Casalborgone 16/1, 812.6114): Dal lun. al ven. 9-13 e 14-18; sab. e dom. 18-19. Ingr. gratuito

**MOLE [redacted]** (v. [redacted] 20, tel. 817.20.80): Orario [redacted] martedì-venerdì 10-18; sabato-domenica 9-19; lunedì chiuso. Mostra «Il sogno della città industriale: Torino tra 800 e 900». Or.: 9,30-19 giovedì 9,30-13 e 15-21; domenica 9,30-13, 14-19. [redacted] chiuso. Fino al 18/12.

**[redacted]** (v. dell'Ospedale [redacted], Rivoli) tel. 956.15.92. Mostra: Il libro ecologico. Or.: mart. e giov. [redacted] 13; sab. e domen. 10-19. Ingresso gratuito. Fino al 18/12

**MUSEO DELL'AUTOMOBILE «C. BISCARETTI DI RUFFIA»** (c. U. d'Italia [redacted], tel. 011.677.666). Tutti i giorni 10-18,30. **Mostra:** «Illuminare la città» - Lo sviluppo dell'illuminazione pubblica a Torino. Fino al 8/1. Chiuso lunedì.

**MUSEO DI ANTICHITA'** (c. R. Margherita 105, t. 521.2251): ore 9-19 da mar. a sab., dom. Chiuso lun. Dom. [redacted] vis. guidate dalle 15,30.

**MUSEO CIVICO DI [redacted] - [redacted] ARTI ORIENTALI** (v. Bricherasio 8, tel. 541.557): da mar. a sab. 9-19, giov. 9-13 e 15-21. Dom. e fest. 9-13 e 14-19. Chiuso lun.

**MUSEO EGIZIO** (tel. 561.7776 - 561.2877): da mar. a sab. 9-19: dom. 9-14. Chiuso lun.

**MUSEO D'ARTE CONTEMP. - [redacted] RIVOLI** (956.7258): Or.: da martedì a venerdì 10-17, sabato e domenica 10-19. Il [redacted] giovedì [redacted] mese 10-17; 19-22. Chiuso lunedì

**MUSEO [redacted] DELLA MONTAGNA «DUCA DEGLI ABRUZZI»** (via Giardino 39 - M. Cappuccini 66.04.104). Orario sab., dom. e lun. 9-12,30 e 14,45-19,15, da mar. a ven. 8,30-19,15. **Sala video:** «Fram - Ed Skip - Tra Fender». Storia della nave «Fram» usata da Nansen, Sverdrup e Amundsen [redacted] al 4/12

**MUSEO NAZ. [redacted] RISORGIMENTO** (p. Carignano, [redacted] 562.1147) [redacted] 9-18,30; dom. 9-12,30; lun. chiuso. Dom. [redacted] 10 visita guidata gratuita.

**MUSEO [redacted]** Gianduja (via S. [redacted] 5, t. 530.238); da [redacted] a venerdì ore 9-13.

**MUSEO PIETRO MICCA** (via F. Guicciardini 7, tel. 546.317): Mar., mer., ven., sab. 9-19; gio.: 9-13, 15-21; dom. 9-13, 14-19. Lun. chiuso.

**MUSEO STORIA NATURALE [redacted] BOSCO** (viale Thovez 37, tel. 660.1066). Dom.: 14,30-18,30; ingr. gratuito. Feriali [redacted] su prenotazione

**PALAZZINA [redacted] DI CACCIA - MUSEO [redacted]** (Stupinigi, tel. 358.1220): or.: 9-11,50 e 14-16,20. [redacted] «I Templari [redacted] storia, mito e iconografia». Or. 9,30-18,30 sab. e fest. 10-19. Chiuso lun. Fino al 31/12.

**PALAZZO REALE** (tel. 436.1455): aperto tutti i giorni 9-19. [redacted] lunedì.

**[redacted] DELLE ARTI** (Valentino). Or.: 9,30-19 giov. 9,30-13; 15-21. Fest. 9,30-13; 14-19. Chiuso lun. [redacted] «Torino 1902. Le arti decorative internazionali del nuovo [redacted] colo». Fino al 22/1.

## TEATRI

**ACCADEMIA** [redacted] **STEFANO** [redacted], Lunedì 12 [redacted]cembre [redacted] 21,15 per la stagione 1994/95, avrà luogo il **Concerto d'inaugurazione**, in programma: Messe da Requiem di G. Fauré. Gli abbonamenti potranno essere effettuati presso la segreteria dell'Accademia, via [redacted] Carmine 28, tel. 521.4266, da lunedì a venerdì ore 16/18.

[redacted]

**AMERICA** [redacted] via Frejus 27. Da [redacted] festa! Gruppo Ok. Band. [redacted]. Ore 15,30 e 21.
[redacted]**EVE**[redacted] **HILLS.** Santhià, tel. (0161) 935.243. Questa sera ore 21, liscio [redacted]chestra Franco e Valeriana.
**CLUB 84.** Ore 15,30 e 21 Edo Puma.
**DU PARC** (521 5275). Ore 15,15 per il vo[redacted] pomeriggio liscio tradizionale, [redacted] 21 simpatico incontro.
**EXTREME CLUB** [redacted] Via Genova 268/b, tel. 605.0817. Il vero liscio [redacted] bal[redacted] da [redacted] - e non. Orch. L'Odissea.
**GARDEN** [redacted]. 660.3443) Ore 15,30-21 amicizia simpatia premi riduzione [redacted] Gino Romeo.
[redacted] + **PATIO.** Tutte le sere ore 22 di[redacted] Sabato ore 16-19, domenica [redacted]o non stop dalle 15,30 a notte inoltrata. Tel. [redacted] 961 5168.
[redacted] **11 Valperga** (To) Ore 15 discoliscio Sabato. Sandrino Piva. Pronotaro.
**LA LUCCIOLA** [redacted] **PROVATA?** (corso Taranto [redacted], [redacted]. 200.007) 10-12 colazione aperitivo danzante; 15,30 e 21 Dolce Amaro
[redacted] Ore 15,15 e 21 sono [redacted] il dimostra.
**PEPITA DISCO NIGHT** (None km 12 da To - [redacted] 988.5286). Animation Women spell
**REPLAY CLUB.** [redacted] Burzo [redacted] To. Tel. 435.9883. Ore 22,30 Tony [redacted] presenta Americo-Latino.
**TANG**[redacted] **SALA** [redacted]ZE. Splendida domenica pomeriggio ore 15-18; sera ore 21.
**TROCADERO** Ore 21 orch. anni [redacted] liscio Tel. 562.0966
**RISTORANTE MACUMBA** (Pinerolo). Pom. danzante con pizzeria. (0121) 374 115.
[redacted] **GIORGIO** [redacted]. Piano [redacted] - [redacted] La Piana's e Moortina. Tel. 669.2131.

**PALAGHIACCIO E** [redacted] Torino Esposizioni (via Petrarca 39). Feriali ore 15/17,30 - 21/24. Festivi ore 10/12 - 14,30/18. Biglietto unico.


CARIGNANO
TEATRO STABILE TORINO
AVVISO AL PUBBLICO
il debutto dello spettacolo
L'AFFARE MAKROPULOS
di Karel Capek
con Mariangela Melato - regia Luca Ronconi
prodotto dal TST e dal TS di Genova

Biglietteria T.S.T. via Roma 49



TEATRO COLOSSEO TEATRO
RETE 5 FM 96,8
ANGELO BRANDUARDI
IN [redacted]
Venerdì 16 dicembre [redacted] 21,00
[redacted] cassa teatro ore 10/13 - 15/19 - Tel. 669.60.34



[redacted]
DA LUNEDI' 5 A GIOVEDI' 8/12
Tutte le sere ore 21
COMPAGNIA DI DANZA
ENZO COSIMI
Suite n° 1
Musica Luca Spagnoletti



[redacted] SALA [redacted]
VIA AVET 3 (TO) TEL. 480.565
[redacted]
[redacted] ORE 15-18
SERA ORE 21



PK publikompass
C.so Massimo d'Azeglio 60 - [redacted]
Tel. (011) 65.211


## GALLERIE E MUSEI

**ESPOSITO ARTE** via Bertholet [redacted] (To) «Il [redacted] delle colline» 30 [redacted] Fico, Campagnoli, Bandi, Longo, [redacted], Soffiantino, Grosso, Saviano, Benedetto. Dal lunedì al [redacted] 10-13/16-19
[redacted] (p.zza Principe Amedeo 1, Stupinigi, t. 011/358.0990). Fino al 20/12 Nicola Galante 26 xilografie. Fra[redacted] Musante olii e grafiche. 15,30-18,30. Lunedì chiuso.
**LOSANO.** Pinerolo (tel. 0121/73.556). «Il presepe... la Natività»
**LO** [redacted] (corso Peschiera 177). [redacted] Viglione. Festivi 16,30-19.
**ZABERT** (piazza Cavour [redacted], telefono 817.86.27 / 817.55.16). Dipinti, bronzi [redacted] dal '400 al '[redacted].

### ASSOCIAZIONE PIEMONTESE GALLERIE [redacted] MODERNA

[redacted]**COR**[redacted]. Rassegna arte 94.
**BERMAN 1.** Renzo Ravazzotti.
**BERMAN 2.** Domenico Colanzi sculture.
**BIASUTTI.** Il colore [redacted] silenzio nella pittu[redacted] torinese.
[redacted]. Franco Borga.
**FOGLIATO.** Franco Balan.
**MICRO'.** Oggi ultimo giorno [redacted]. Brunetto ore 16-19,30.
**NARCISO.** Arte [redacted] decorazione [redacted]gni e tempere 1902-1905.
**PIRRA.** Tel. 543.393. «La figura nell'Arte». [redacted] Maestri internazionali. Ore 10-13.


adua

OLIMPIA
AMBROSIO

OLIMPIA

[redacted]
Oggi. Non domani
UNITA' RACCOLTA
Via Torino, [redacted] - Tel. 966.1668
PIANEZZA



CHARLIE CHAPLIN 1 E ETOILE
IL FILM «EVENTO DELL'ANNO»

Dalla Walt Disney il film che ha frantumato ogni record [redacted] incasso nel mondo
[redacted] 400 - CAPITOL
DORIA - grand'eliseo DOLBY DIGITAL

grand'eliseo DOLBY DIGITAL
Là dove i film sono un magico incanto



SUCCESSO AL LUX
Si ride fanciullescamente con abbandono. Situazioni briose ed effetti sorprendenti. Vivere [redacted] Cavalieri: era duro [redacted] anni fa, ma anche oggi ...

EMPIRE
Il film più divertente dall'età [redacted] pietra

AMBROSIO e FIAMMA
PUBBLICO E CRITICA CONCORDI:
un autentico capolavoro!

AL CINEMA IDEAL
«Mezzo professore» con divertimento doppio

eliseo
Alla scoperta di John Waters, autore di culto, inventore dei trash-movies di DIVINE, e del film che [redacted] fatto sbellicare CANNES!

eliseo
IL MESSAGGERO: ★★★★ "Eccezionale"
LA REPUBBLICA: ★★★★ " Da non perdere"
LA STAMPA: ★★★★ "Ottimo"

UN LIBRO RIVELAZIONE, [redacted] FILM RAFFINATO,
UNA STORIA D'AMORE "CUCINATA" ALL'ORIENTALE
KONG - Via S. Teresa [redacted]

# I SERVIZI *in Città*

**NUMERI UTILI**
**Vigili del Fuoco** 115
**Carabinieri** 112
Sede centrale 55.191
**Polizia** 113
Questura centrale 55.881
**Prefettura** 55.891
**Vigili urbani** [redacted]
**Polizia stradale** 56.401
pronto intervento 54.16.33
**Corpo Forestale** incendi boschivi 1678/07.091

**Ambulanze** 57.47
**Elisambulanze** 118
[redacted]
**Guardia medica.**
Gratuito notturno 57.47
**Croce rossa,** [redacted], generico e pediatrico, 24 ore su 24, a pagamento 26.03.33
**Croce verde** [redacted]. pediatrico a pag. 56.21.605-54.90.00
[redacted] 788.811 - 752.685
**Centro** [redacted] 663.76.37

**Pronto soccorso dentistico,** Molinette, dalle [redacted] 20-23
[redacted] **perm.**
[redacted]. Anna, 63961; Maria [redacted]., 43.93.111. Mauriziano 50.801.
[redacted]
**Soccorso urgente** 118
**Croce Rossa** 280.333
**Croce verde** 54.90.00
**Croce bianca** 317.71.27
***INFERMIERI***
[redacted] 54.04.69
**Asir** 958.93.31
[redacted]

**Aidasoro** 83.01.56
**Asido** 33.13.01
**Assist.** infermi 839.75.25
[redacted] 50.23.96 - 56.83.265
[redacted] 749.59.50
**Ares** 0337.220.250
[redacted] inferm. torin. 220.42.32
**Spi** 242.19.04.
**Croce bianca** 663.19.02
**Piccole serve** 660.32.63
[redacted] 437.17.30 - 437.17.99
***FARMACIE DI*** [redacted]***TE***
[redacted] dalle 19,30 alle 9
[redacted] **Nizza 65** [redacted]

**piazza Massaua 1** 779.33.06
***SOLIDARIETA'***
**C. Cardiopatici,** 43.64.673
**Fed. Sport Disabili** 31.72.550
**Tel. Azzurro** (051) 22.25.25
**Telefono amico** 319.52.52
**Stranieri** Ciscai, 53.39.62.
**La Te**[redacted] (Acc. stranieri) 56.22.165
**Bartolomeo & C.** 53.48.54
**Sermig** [redacted]
**Amnesty Int.,** 741.27.02
**Informagay** 43.65.000

**Gruppo Abele** 814.27.11
**Apice** (epilessia) 31.80.623
[redacted] (assistenza ammalati cancro) 436.03.52
**Mov. consum.** 262.54.67
**Lotta AIDS** 43.61.043
**Gruppo solid. AIDS** 43.64.749
[redacted] **insieme,** 561.7161
**Telefono** [redacted] (lun., mer., gio., ven.), 562.6314
***MUNICIPIO***
**Municipio** 57651
**Certificati a domicilio**
prenotazioni 436.01.69
inf. documenti 5765.5104

**Telefono Viola** [redacted]
***TABACCHI*** di sera: P. Nuova; Belgio 4; Filadelfia 57; Cibrario 19; Rivoli 11; Sabotino 8; Fiochetto 23; Ferrucci 38; Nizza 193; Neplone 31; Derna 236/c; G. Cesare 81; Ormea 15.
[redacted]
**Canile munic.** 262.12.16
**Lega dif. gatto,** 650.2713
**Protez. animali** 812.28.94
canile 262.03.97
[redacted] **cane** 262.09.02
**Usl,** serv. vet. 680.39.46

[redacted] ***E STRADE***
**Soccorso stradale Aci** 116
**Europ assistance** [redacted]
***TRASPORTI ATM***
**Battello sul Po** 888.010
**Trenino Superga** 898.0211
***AEROPORTI***
[redacted] 56.76.361
Terminal 433.25.25
**Milano-Linate e Malpensa** 02.74.851
***BENZINAI*** Serv. not.
[redacted], p. [redacted]. Gabriele da Gorizia; **Ip,** corso Giulio Cesare 220, corso [redacted] 292, largo Palermo, strada Altessano 160; **Api,** Vercelli-ponte Stura; **Q8,** corso [redacted]. **Esso** corso Vittorio Emanuele 125. **Moncalieri,** corso Trieste.
[redacted]
Piazza Carlo Felice, hotel Ligure (ore 1); Nizza 1; c.so Vittorio Emanuele-via Lagrange; c.so Vittorio Emanuele-piazza Carlo Felice; piazza Statuto [redacted].

# camuriati

il profumiere

*è Natale*

*mille regali da fare: amici, parenti, colleghi...*
*quanti soldi dovrò spendere?*
*Non ti preoccupare: vieni a comprare da noi.*
*Abbiamo le migliori marche*
*di profumi per Lei o per Lui*
*e tanti altri articoli in confezioni bellissime e...*
*con i nostri famosi sconti!*

**camuriati** La profumeria degli sconti

**camuriati 1**
Via E. Sonnaz, 13
(Ang. via Avogadro)
Tel. 561.38.38 - Torino
Orario: 09.15/12.30
15.30/19.30

**camuriati 2**
Piazza Adriano, 1
Tel. 434.40.60
Torino
Orario: 09.15/12.30
15.30/19.30

il solarium di **camuriati**
C.so Ferrucci, 32
(Ang. P.zza Adriano, 1)
Tel. 433.42.86 - Torino
Orario: 8.30/20.00

Fatturazione per aziende e liberi professionisti.

Completati gli elenchi degli animali morti, i lettori doneranno ai contadini altro bestiame

# Facciamo rinascere le stalle devastate

## *Prevista in settimana la consegna delle prime mucche*

Scatterà già la settimana la fase operativa del progetto, varato grazie alla sottoscrizione dei lettori, che mira a riportare la vita nelle stalle piemontesi [illegible] è stato solo la morte. L'alluvione del 5 novembre ha colpito duramente il mondo dei contadini ed in particolare tutti quelli che allevavano animali. Se gli uomini, pur tra mille difficoltà, sono riusciti a salvarsi altrettanto è stato per il bestiame che, nella maggior parte dei casi, è stato letteralmente strappato dalle stalle e sepolto sotto il fango.

Secondo i dati certificati dai veterinari delle Usl piemontesi hanno perso la vita [illegible], 2906 suini, 263 ovicaprini, 29 cavalli, quasi duecentomila capi avicoli. Un duro colpo per il patrimonio zootecnico che in questa zona è particolarmente ricco e pregiato.

Per aiutare i contadini a riprendere il più presto l'attività, *Specchio dei tempi*, come già aveva fatto gli agricoltori lucani dopo il terremoto dell'81, darà un tempestivo contributo in collaborazione con l'assessorato regionale all'agricoltura e con l'aiuto dell'associazione regionale allevatori del Piemonte, che gestirà tutta l'operazione.

L'iniziativa mira a favorire soprattutto i piccoli allevamenti a conduzione familiare. Per questo si è predisposto un meccanismo che stabilisca che chi ha perso da 1 a 5 capi ne otterrà un numero analogo; chi se ne è visti portare via da 5 a 10, potrà contare su un risarcimento del 70 per cento. Se gli animali morti sono da 10 a 40, il rimpiazzo sarà del 50 per cento. Chi ne possedeva in [illegible] superiore, non potrà, comunque, ottenerne più di 20. Questo per mantenere viva la speranza di una pronta ripresa anche in aree fittolare di grandi allevamenti ed è ora precipitato nella più nera disperazione.

Gli elenchi degli animali morti, controllati dai veterinari delle Usl, saranno affidati per un'ulteriore verifica ai direttori delle A.P.A regionali. Subito dopo scatteranno le [illegible]gnioni. Secondo le prime indicazioni saranno donate donate, nelle quattro provincie colpite, 218 manze gravide, [illegible] di [illegible] identica a quelle [illegible] e almeno 500 vitelli. Per questi ultimi verrà creato un centro di svezzamento che rimarrà di proprietà dell'Associazione allevatori di Alessandria e consentirà, per il futuro, di non dover più acquistare vitelli in Francia. Ad un piccolo gruppo di contadini di Crescentino, Tavagnasco, Fariglano, Monesiglio, Asti e Incisa, che tenevano capre e pecore, saranno comperati, [illegible] le stesse proporzioni, capi ovini. Altrettanto si farà con gli allevatori di suini di Santena, Volvera, Crescentino, Alba, Fariglano, Monesiglio, Incisa e Alessandria.

La sottoscrizione popolare ha ricevuto ieri dai lettori altri 80 milioni. Il totale è salito a 19 miliardi 644 milioni.

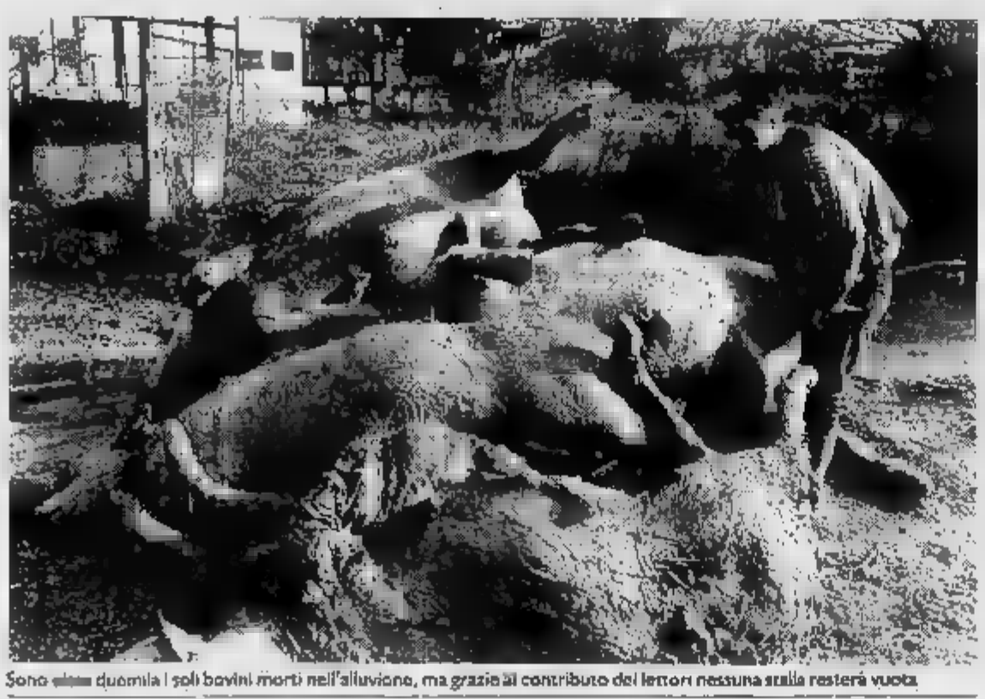

Sono [illegible] duemila i soli bovini morti nell'alluvione, ma grazie al contributo dei lettori nessuna stalla resterà vuota

**Marco [illegible]**

Proseguiamo la pubblicazione [illegible] invista dai lettori:
Dipendenti D'Amore Tubi srl, R.O. srl 3.400.000; dipendenti [illegible] Millaro S. Elpidio a Mare 556.000; Schizzi Elda 500.000; Maggiolatti Anna 500.000; Scaroni Magagnotti Carla Pistono Mayore Gm. Monca 350.000; amici del blu 350.000; Gregorio Gaetano 300.000; Tagna Cristina 250.000; Marmo Costantino 250.000.

Dipendenti Edep sas Limbiate 226.000; Cardini Liana 225.000; Snl di Settimo Torinese 225.000; Chiara [illegible]; Beghi Carlo 200.000; Baontempo M. Teresa 200.000; scuola media di Tripli 188.000; Patota Alberto 132.000; V^a classe elementare via P.ssa Jolanda Sassari 120.000; [illegible] 100.000.

Invernizzi I. 100.000; Roberto Ma[illegible] 100.000; Pizzoli Paolo 100.000; Parmegiani Raffaella Milano 100.000; Novelli Andrea 100.000; Miranda 100.000; Fanti [illegible]rio 100.000; Dondero Enrico [illegible]; Dalla Libera [illegible] Borlasca Ugo 100.000.

Dipendenti Giuni. Aldighieri 175.000; Radiologia O.C. Faenza 172.000; Italia System 170.000; Studio Costa [illegible] 160.000; Servizi demografici comuni 160.000; D.M. 155.000; Centro giovanile tonnese 153.000; Classe II/A scuola elementare Carducci 152.000; da Lara e Stefano «volevano farci un regalo di Natale ma abbiamo pensato ad un vostro sorriso». 150.000; «tu Piemonte e tutti noi, per non mollare mai» Riccardo, Enza e Elisabetta 150.000.

Giorgia C. 150.000; Enrica e Antonio 150.000; Dipendenti stazione Sant'Ambrogio di Susa 150.000; B.C.D. 150.000; in memoria di Eugenio Scarrone 150.000; un po' di cal[illegible] per Natale [illegible]; In [illegible] Bertino Giuseppe, Il Circolo Brocasson 120.000; «amici del trecclo» 120.000; [illegible]. Clocca 120.000; D'Onofrio P.I. Mario 120.000; Centro Contabile Marconi 110.000; Visani, Vecchietti, Spada 110.000.

Monica, Stefano e Francesco 100.000; Romeo Grieco 100.000; Armando Mentina 100.000; in memoria di Giovanni 100.000; i condomini di via Finalmarina 34 in memoria [illegible] professore Alasia. 100.000; Renato e Nicolina 100.000; B.G., Vidracco 100.000; C.F., San Raffaele Cimena [illegible] Gruppo Andrea, Angelo e Michele 100.000; Paolo e Roberto 100.000; in memoria dei cari nonni Simona e [illegible] 100.000; V.L., Borgomanero 100.000; Omegna Auto 100.000; Stacchini Igino 100.000.

Verrua 100.000; Bartolo 100.000; papà Francesco e Giovanni 100.000; G.L., Valle T.se 100.000; fratelli Chillot in memoria della mamma 100.000; G.E., Andrate 100.000; C.F., San Sebastiano Po 100.000; B.D., Usseglio 100.000; Erni e Dani 100.000; C.A., Lanzo T.se 100.000; Abbadia di S. Giovanni [illegible] 100.000; Mariana Tassone 100.000; Diego e Manu 100.000; «Paola e Gianpaolo, perchè la solidarietà fra gli uomini non si fermi all'alluvione» 100.000.

G.L., Agliè 100.000; [illegible] e papà in memoria dell'amato figlio Massimo Quadrelli. 100.000; S.E., Torre Pellice 100.000; coniugi Timonti 100.000; F.F., Domodossola 100.000; D.P.C. 100.000; In memoria di mamma e Mariella 100.000; Marco [illegible] Luciana e Bruno in [illegible] dei nostri cari 100.000; C.S. 100.000; Marco 100.000; Cominona Nives 100.000; M.A., Collegno 100.000; S.F., Domodossola 100.000; C.C., Cerrina 100.000.

Ferrari Maurilio 338.250; Stratta M. 300.000; Rovegno B. 300.000; Roccato [illegible]. 300.000; Castiglioni S. 300.000; dip. Caripio Magenta 250.000; Morra Michele & C. snc 200.000; Ciserchia E. 200.000; Barberis V. 200.000; Lucchi F. 200.000; Morato G. 180.000; Bonglovanni Giuseppe 120.000; Colombara-Zanotti 100.000; I nonni per le nipoti Margherita ed Elena [illegible]. Perottino G. 100.000; Morselli R. 100.000; Bruni 100.000.

[continua]

## De[illegible] per i versamenti

I versamenti [illegible] a favore della Fon[illegible]ne *La Stampa-Specchio dei tempi*, ente morale [illegible] personalità giuridica, sono fiscalmente deducibili per il contribuente possessore di redditi d'impresa, nei limiti del 2 per cento di tale reddito, in base all'articolo 65, comma 1 A, del Tuir Numa[illegible].

## LE [illegible]DICI DELL'AMICIZIA

Proseguiamo la pubblicazione delle offerte per le Tredicesime dell'amicizia (assegno da 600 mila lire) che entro Natale verranno consegnate agli anziani che vivono soli ed in difficoltà economica:

**NOVEMBRE:** Valeria Olivero Domanda 100.000; Andrea e Fernanda Dema 500.000; ricordando mamma e nonna 100.000; Pollarolo E. Luisa 50.000; D.A.T.A. 750.000; Alberto e Paolo 400.000; Angela e [illegible] 300.000; Ivana 300.000; fam. Saracco in memoria dei genitori [illegible]; S.A. [illegible] S.C.G. 300.000; Federica e Davide 250.000; in ricordo di nonna Giuseppina 250.000; in ricordo di Anna Lubini 200.000; Gianna e Cesare 200.000; Aldo e Paola 100.000; In memoria dei suoi cari 100.000; M.S. 100.000; in memoria di Amedeo Flo[illegible] 100.000; Paolo e Franca 100.000; Lena e Maria Teresa 100.000; E[illegible] ed Anna 100.000; C.C. in memoria di Carlotta Arlorio 100.000; Stefania 100.000; T.P. [illegible].000; un fiore per Maria Rosa 100.000; Ugo 100.000; A.P.M.S. per una giornata felice 100.000; F.B. 100.000; S.S.L. per un po' di benessere 100.000; F.F. 100.000; B.A.-Romano Canavese 100.000; G.R. 100.000; N.C. - Asti 100.000; A.M.-G.R. per i cari defunti 50.000; in memoria di Nino 50.000; A.R.R. 50.000; Adriana ed Augusto 50.000; Tina 50.000; A.P. 50.000; Andreo Sergio e famiglia 50.000; R.C. 50.000; C.D. in memoria dei genitori 50.000; Giovanni e Margherita 50.000; L.B. 50.000; ; B.G. in memoria dei genitori 50.000; C.F. 50.000; A.G. 50.000; in memoria di Dino 30.000; in memoria dei miei cari M.S. 50.000; in memoria di Ermanno 30.000; fam. Lessona e Monge in memoria dei loro cari 25.000; A.M.F. in memoria della mamma 25.000.

**30 [illegible]RE:** Pelosi Luigia [illegible] Monica e Claudio 100.000.

**1 DICEMBRE:** in memoria di Pietro Gallo 215.000; P.N.S. 100.000; Ottone Graziella 100.000; S.C. 100.000; in memoria dei miei morti N.N. 100.000; in memoria di papà e Pippo 1.200.000; Alessandra, Carla e Giuseppe 300.000; in memoria dei nostri cari 800.000; Anna ed Ugo 600.000; in memoria di E. e G.L. 600.000; Elsa ricordando Mario 600.000; Margherita e Fulvio 600.000; Giusa 600.000; G.L. 600.000; M.M. 500.000; i colleghi Torino P.N. in memoria dell'amico Franco Vigna 351.000; Bice 300.000; P.D. in memoria dei miei genitori 300.000; in ricordo di Andrea Ronchetti 300.000; in ricordo della cara Anita 200.000; C.B. 200.000; A.M. 200.000; Ester e Vittorio 200.000; Domenico Di Filippi 200.000; Maria Grazia in ricordo dei nonni 200.000; gli amici del giovedì 200.000; Buon Natale agli anziani ricordando la sig.a Caratti 175.000; i cugini Ecclesia e Proietti in memoria di Matteo Pittavino 150.000; in ricor[illegible] di [illegible] Jolanda 150.000; L.B. 150.000; Diego [illegible] 100.000; G.Z. 100.000; Elisa 92 100.000; in memoria di Bartolomeo Carbone e moglie 100.000; pa[illegible]ina 100.000.

Anna per i suoi cari 100.000; Massimo Sismondo 100.000; in memoria di Antonino Ferraro 100.000; due amici N.B. 100.000; in memoria di mamma, papà e zia Wanda 100.000; Luciana 100.000; Jolanda e Orsola Tomassone 100.000; F.S.M. 100.000; in ricordo di Berghino Genesio la moglie 100.000.

In [illegible]moria dei miei defunti 100.000; Aldo e Luisa 100.000; T.F. 100.000; In memoria di Carmela e Angela 100.000; Giovanni Muraiore 100.000; in memoria di Angelino B.I. 100.000; Silvia e Marina in ricordo [illegible] nonni 100.000; Armando Mentina 100.000.

Maria e Salvatore 75.000; un fiore per [illegible] e papà 50.000; N.A. 50.000; in memoria di Domenico Balla 50.000; Vanda e Bruno 50.000; C.D. 50.000; A.U. 50.000; Alma e Alfredo 50.000; [illegible] e Gino 50.000; G.P. 30.000; Aida ricorda i suoi cari 30.000; G.C. 25.000; Magali 25.000.

**2 [illegible]:** Fil. Mar. 2.400.000; famiglia Maffiotto 750.000; Piera in memoria dei suoi cari 600.000; in ri[illegible] di Matteo Pittavino 400.000; M.A.S. 300.000; W.G. 300.000; T.M. [illegible].

[continua]


Ford

L' Airbag salva la vita. Ne faresti a meno per chi ti è vicino?

Fiesta Cayman Blu 1.3 3 p.

Airbag lato guida + Airbag passeggero

- Chiusura centralizzata
- Alzacristalli elettrici
- Consolle centrale
- Vernice metallizzata
- Sterzo VRS a rapporto variabile
- Volante ad alta sicurezza
- Piantone sterzo collassabile
- Sensore Fis antincendio
- Barra stabilizzatrice anteriore
- Schienale posteriore frazionato
- Apertura bagagliaio dall'interno
- Avvisatore acustico luci accese
- Specchi a comando interno
- Vetri posteriori a compasso
- Contagiri e cristalli atermici
- Interni in velluto Rubic
- Nuovi copriruota
- Poggiatesta imbottiti

VALORE AGGIUNTO
- Sintolettore stereo
- Antifurto con led
- Paraurti in tinta carrozzeria

PREZZO LISTINO L. 18.357.000

PREZZO FORD TORINO
L. 16.580.000

Escort S.W. Windstar 1.4

Airbag lato guida + Airbag passeggero

- Nuovo motore 1.4i ad iniezione sequenziale Multipoint
- Servosterzo
- Cinture con pretensionatore e bloccaggio istantaneo
- Sedili antiscivolamento
- Abitacolo a guscio indeformabile
- Barre d'acciaio laterali
- Piantone dello sterzo collassabile
- Sistema FIS antincendio
- Barra antirollio
- Pneumatici 185 a profilo ribassato
- Schienale posteriore frazionato
- Chiusura centralizzata
- Alzacristalli elettrici

VALORE AGGIUNTO
- Sintolettore stereo
- Antifurto con led

PREZZO LISTINO L. 23.757.000

PREZZO FORD TORINO
L. 21.970.000

PREZZI AL NETTO DELLE IMPOSTE I.E.T. - A.R.I.E.T. - I.P.I.

IFAS [illegible] COMMUNICATION

Offerta limitata fino al 18/12/1994

Numero UNO

La Sicurezza Ford in Televisione! Tutti i martedì alle 20.30 su RAI 1

ifas GROUPE
SOLUZIONI FINANZIARIE ED ASSICURATIVE

Authos
C.SO GIULIO CESARE, 202 - [illegible]
TEL. 296 42 22
DOMENICA APERTO TUTTO IL GIORNO

Autostadio
C.SO G. AGNELLI, 16 - [illegible] TEL. 326332
VIA NIZZA, 59 - TORINO - [illegible] 6505535
C.SO MONCALIERI, 205 - TO-TEL. 661 3[illegible]

Euromotor
C.SO PR. EUGENIO, 11 - TORINO - TEL. 5211417
C.SO GROSSETO, 318 - TORINO - TEL. 7395353
STR. [illegible] 207 - BORGARO - TEL. 4500074

Co-Auto
C.SO FRANCIA, 94 - [illegible] - TEL. 4115022
C.SO FRANCIA, 117 - C[illegible] - RIVOLI - TEL. [illegible]

Siac
STR. PADANA INF., 110 - CHIERI - TEL. 9478455
C.SO SAVONA 177/b - MONCALIERI
TEL. 6404038/42

Ford TORINO

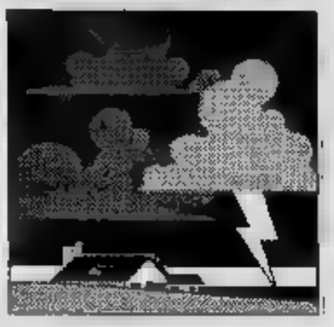

Ad Alessandria, è l'Opera Pia delle suore salesiane: i lavori ultimati a tempo di record

# Riapre il primo asilo adottato dai lettori

## *Sarà presto in funzione anche quello di Clavesana*

Piazza Monserrato a pochi passi dal Tanaro, nel centro storico di Alessandria. Qui il fiume è arrivato impetuoso, ha invaso negozi e case, anche l'asilo delle Opere Pie. Un metro e mezzo d'acqua, mezzo metro di fango, distrutte le aule, le cucine, i banchi, le sedie, i giochi. *Specchio dei tempi* è arrivato presto, in questo cortile. Ha trovato suor Isa Fastro, la direttrice, con la carriola in mano. L'ha vista lavorare con disperazione, con rabbia, con grinta che è stato il volano per l'opera di tutte le consorelle. I lettori de *La Stampa* sono intervenuti subito: suor Isa è stata messa in condizione di fronteggiare le spese per i ripristini murari e la fattura per gli arredi non è stata un problema. E ha pensato *Specchio dei tempi*, qualche decina i milioni, spesi bene.

Domattina alle otto e mezzo l'asilo riapre: sessantaquattro bambini, in metà poveri, tutti provenienti dall'area alluvionata, troveranno banchi e sedie nuovi, tanti giochi, tanto colore. «Certo, non è tutto a posto - spiega suor Isa felice - però abbiamo fatto quel che serviva per ricominciare. Il resto lo metteremo a posto nelle prossime settimane, di sera, quando i piccoli saranno a casa». *E Specchio dei tempi* sarà ancora lì, pronto a dare un aiuto. Così come la sta dando negli altri asili adottati. Anche per quello di Clavesana ci sono buone notizie e la riapertura è ormai prossima.

Proseguiamo la pubblicazione delle offerte:

Ricordando zia Asmida e i monferrini 1.000.000; Pitti Povero 1.000.000; C.I.A. 1.000.000; fam. Rainelli F. 1.000.000; Olivati Bruno di Verona 1.000.000; Roberta e Gianni da treviso 1.000.000.

Circolo Anspi patronato «Don Bosco» Arsiero 1.000.000; F.B. 1.000.000; G.R. amici del mercoledì 1.000.000; Bottonificio Cannara spa 1.000.000; dipendenti e manifattura Viaggi srl Bologna 1.[illegible],

Martini Puli Prato 1.000.000; Avis 1.000.000; impiegati e portalettere a.d. 1.000.000; Tecnovar spa 1.000.000.

Carabinieri Comando reg. Piemonte e Valle d'Aosta 583.000; gruppo boccofilo Amis'd Turin 500.000; Luciano Bocchiardi 500.000; per nonna Pina 500.000; Gis. Rai 495.000; T.C. Alghero 400.000.

Alunni scuola elementare di Rocca Piemonte dip. Comit Varese 400.000; B.F. Roma 400.000; B.A. 400.000; C.G. Gamona 400.000; Molinari Paola Elisa Marco 400.000.

Colleghi ispettorato Toro B. 390.000; i dipendenti della ditta Barbarini corso a scuola P. Gobetti Settimo Tor. 350.000; Walter e Sabrina Duslo 30[illegible].

I condomini via Pordi 8 e 10 in memoria Paolo 250.000; S.T. in dal beato Piergiorgio Frassati 200.000; Ornella ed Enrico 150.000; R.A. 100.000; in memoria di Antonio e Vittoria L.S. 100.000; Patrizia Alberto e Paola in di Camillo 400.000; A.V.M.P. 250.000; 8 amiche 50.000; tutti i dipendenti dell'istituto europeo di oncologia 2.500.000; agli del Piemonte ; A.F. 200.000; G.G 400.000; A.M. 100.000; Istituto Magistrale Statale G. Agnesi Milano 4.000.000; V.G. 100.000; C.M. per il Piemonte 200.000; G.F. 1.000.000.

Luciano e Franco 100.000; C.G., Genova Voltri 100.000; Guido Baj 100.000; Lucia e Mario 100.000; da Briosslna 100.000; e Giorgio Martignone 100.000; P.S., Alessio 100.000; Giuseppe Gazzignato 100.000; M.B. 100.000; P.G., Rapallo 100.000; G. Alberto, Latina 100.000; P. Aldo di Firenze 100.000; Gian Marco, Sonnino 100.000; M.G., Roma 100.000; Maria Luisa 100.000; fam. Amodio 100.000; C.S., Contea 100.000; C.L., Contea 100.000; S.U., Viterbo 100.000.

Suor Isa Fastro, la direttrice dell'asilo di Alessandria, riaprirà domattina

Una goccia, ma cuore, Dani e Pier 100.000; Mina Anna Paola 100.000; P.O., Siniscola 100.000; Ferraro I. 100.000; M.C., Roma 100.000; Diego e Rossana, Ventimiglia 100.000; F.M., Sanremo 100.000; R.M., Cagliari 100.000; S.A., Ceriale 100.000; Bagnatori [illegible].

Scarupa 200.000; Clara 200.000; M.R. 200.000; Fratelli Ghitti 1986 testo unico imposte dei redditi. 200.000; Fiorito Maria Caterina e Bori Caterina 200.000; Alberton da Elena Toni Andrea e Matteo 200.000; Fam. Monia' 200.000; D'Alessio Roberto 200.000; Colla Saveria Clausta. enc Castellani Gina 200.000; M.L. 200.000; Jacopo e Lia in memoria di Filippo 200.000; Odello Giovanna Alberto e Vittoria 200.000; Piazza Modena 200.000; Taresita e Guido 200.000, A. Mattone 200.000; Iolanda e Claudio 200.000; Haudemand Emilio 200.000; Di.Sa. 200.000; Cortassa G. 200.000; Gilberto, Liviana, Matti, Teresa, Simona Orla 200.000; A.M. 200.000; Stu Emma Maggiora 200.000; Giada Fed 200.000; V.L. C.C. 200.000; B.R.C. 200.000; A.R. Oreste e Carmen Actis [illegible],

Luciana e Franco 100.000; C.G., Genova Voltri 100.000; Guido Baj 100,000; Lucia e Mario 100.000; da Briosslna 100.000; Rita e Giorgio Martignone 100.000; P.S., Alessio 100.000; Giuseppe Gazzignato 100.000; M.B. [illegible]; P.G., Rapallo 100.000; Alberto, Latina 100.000; P. Aldo Firenze 100.000; Gian Marco, Sonnino 100.000; M.G., Roma 100.000; Luisa 100.000; fam. Amodio C.S., Contea 100.000; C.L., Contea 100 S.U., Viterbo 100.000.

Una goccia, ma cuore, Dani e Pier 100.000; V.A., Roma [illegible]; A.F., Roma 100.000; Maria Vittoria, Roma 100.000; R.G., Fondi 100.000; Mina Anna Paola 100.000; P.O., Siniscola 100.000; Ferraro I. 100.000; M.C., Roma 100.000; Diego e Rossana, Ventimiglia 100.000; F.M., Sanremo 100.000; R.M., Cagliari 100.000; S.A., Ceriale 100.000; Bagnatori 100.000.

R.S.U. Sosso Carta Speciali 2.000.000; Peirano V. 1.000.000; Gwc Capello 200.000; E.L. 200.000; Navigli 200.000; Varvello R. 100.000; Tognon A. 100.000; Piana Guarino 100.000; Pasqualina Udia 100.000; R. 100.000; Massara P. 100.000; Marazzato R. Giglio A. 100.000; D.Campagna 100.000; Cisa di Cirillo e Servino 100.000; Carlotta 100.000; Maurizio e Maria Angela 100.000; Bellucci G. 100.000; Bernardini Mar [illegible]; Caterina T. 50.000; Stangalini Mario 50.000; fam. Sacchi Domodossola 50.000; Caterina 50.000; Morano Teresa 10.000.

In suffragio di Tormena Domenico: sorella, cognate e nipoti dipendenti Assitalia Torino ispettorato sinistri 900.000; Bikers team Chieri 978.000; piccola parrocchia di Puglietta di Campagna (Sa), un condivisione a una goccia di amore per i nostri fratelli Nord, vittime innocenti. 830.000; V.G. [illegible]; gruppo odontotecnici del Biellese e Valsesia 700.000; scuola elementare Cerrina 680.000; selezione giornalisti Reiskel 650.000; dipendenti del Credito Romagnolo Torino studio legale Fubini-Jorio-Cavalli 615.000; soc. bocciofila pensionati Terracorta 600.000; GP MV 600.000; Tirito Francesco e amici 565.000; R.P. 550.000; dipendenti soc. internazionale 505.000; Franco e Kate 500.000; per Gianni 500.000; Carlo, per gli amici delle Langhe 500.000; pro alluvionati 500.000; Edilminetti s.a.s.di geom. Minetti C. 500.000; F.G. - Castelnuovo 500.000; C.F. - Drusacco 500.000; R.L. 500.000; dal 01/02/58 Talva al 30/11/94 Telecom vado in pensione no festeggiamenti grazie. 500.000; Vezzi Enzo 500.000; Romeo 500.000; M. Pier Carlo 500.000; Igea srl Milano 500.000; P.V. 500.000; V.P. 500.000; Giann Alberto D'Ecclesia 500.000; Flying 500.000; Vieta Bartol 500.000; fam. Eblovi Elio 500.000; alpinisti Villarfocchiardo farmacisti e collaboratori farmacia Marmirolo [illegible]; Ferruccio e Anna in memoria di Pinuccia per ricostruzione del Piemonte. 500.000; Sacchi Milano 500.000; Santini Melodia di Voghera 500.000; fam. Otta 500.000; A. Carrà 500.000; fam. Bucarelli [illegible]. Gatti-Santamaria 500.000; istituto B. Benedetto Susa 430.000; la Riposo di Rocchetta Tanaro 400.000; P.A. [illegible]; uff. Settimo T.se 393.000; dipendenti Fonti S. Michele Vale [illegible]; A.P. 360.000; polisportiva Pozzo Maina 350.000; Chimoplast srl 330.000; i coinquilini via Monte Ortigara in memoria di Edoardo Imerone 325.000; in suffragio Tormena Domenico gli amici di: Casa Ostino, Borgo Are e Via Genevrea. 305.000; nonna Gioanna 300.000; Barberis 300.000; scuola elementari T. Pacchi di Albenga per i bambini alluvionati del Piemonte. [illegible] ricordo luoghi [illegible]; portalettere Degni Giuseppe e C. 300.000; fam. D. 300.000; fam di Trucano A. 300.000; in memoria di Mamma Nuccia [illegible]; gruppo fotografico La Mole 300.000; B.F.P.RG. Diana [illegible].

Scuola elementare Scopello 298.600; T.L. - Chivasso 280.000; isl. Geometri a Asilo 265.000; in di Busana Maddalena i compagni ed amici Nirmala I.T.C.S. VIII Marzo - Settimo T.se [illegible]; centro incontri anziani - Bruino 253.000; C. Carla Francesca 250.000.

Franco e Graziella 250.000; Marina e Massimo [illegible]; C.S.R.I.N Svizzera 240.000, dipendenti Sacsmc 240.000; Anna e colleghi 220.000; Bar Alento - abitanti Fondo Valle Alento Torrevecchia Teatina (Chieti) 220.000.

Templitalia srl 200.000; Marco e Enrico [illegible]; A.C. Callmero 200.000; M.G. 200.000; Ponta Stefano 200.000;In memoria [illegible]fazio Rosalba [illegible]; T.G. - Sebastiano da Po Marconcini, Molinaro, Dell'Oro, Porta, [illegible], Beltramino, Ferraro, Croce, Francesio, Martino. [illegible]; G G in dei nonni 200.000; F.G. - Mezzé 200.000; V.M. - Cuceglio 200,000; Ezio ed Adalgisa in dei loro cari 200.000; B.L. 200.000; M.C. per ridare speranza 200.000; G.M. - Oulx 200.000; V.G. - Pontecurone 200.000; donatori sangue Fidas -Barbania 200.000; P.P. - Nizza Monferrato 200.000; Pulgo - Masiero 200.000; R.A. - Acqui T. 200.000; N.E vedova Cotto 200.000; C.V. 200.000; gli amici di Rita e Beppo per il loro 25° anno di matrimonio 200.000.

**Totale generale 18.047.273.000**


NATALISSIMO PANORAMA

IL NATALE SI AVVERA

Oggi siamo aperti dalle 9.00 alle 21.00

CON PREMI OGNI ORA !

Inizia oggi il GRANDE CONCORSO NATALISSIMO PANORAMA:
in regalo decine di FANTASTICI PREMI
che verranno estratti TUTTI GIORNI OGNI ORA FINO AL 24 DICEMBRE!

IPERMERCATO PANORAMA

SAN MAURO TORINESE
STRADA PER SETTIMO, 371
Tel. 011/2238121

# PERSOL POWER

## POTERE PROTETTIVO DELLE LENTI PER CHI VIVE IN PIENA LUCE

"Ju autefima
dalla collezione sole 1995."

Persol®

CRISTALLI CONTRO LUCE

DISPONIBILI PRESSO I MIGLIORI NEGOZI DI OTTICA

# "Argomenti di scienze".
# La formula giusta per capire.

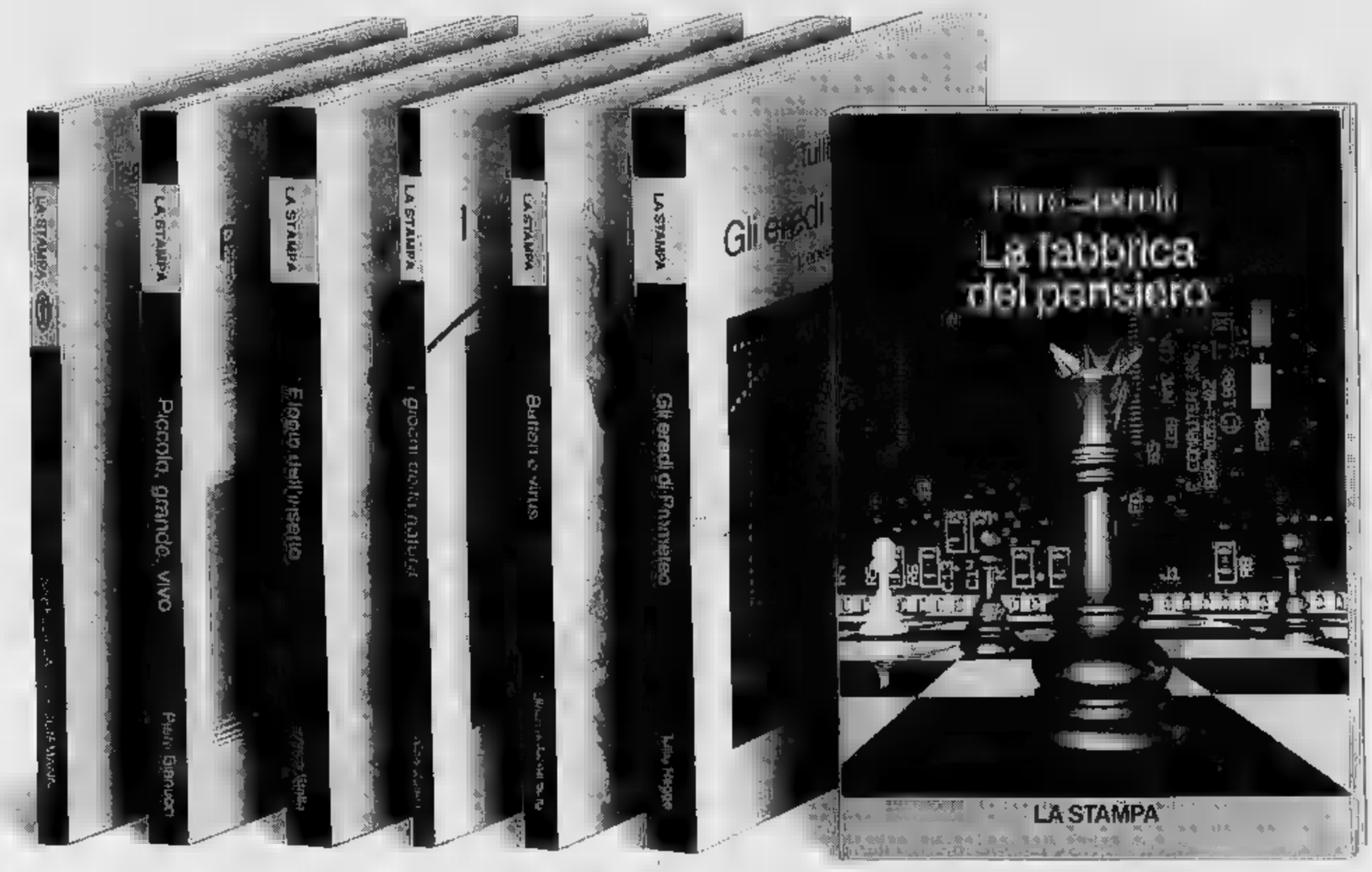


Non occorre essere specialisti per amare e capire la scienza.

Oggi è possibile con i primi sette volumi di "Argomenti di scienze", la collana che unisce il rigore scientifico al piacere della lettura.

Dopo il grande successo ottenuto in libreria da Isabella Lattes Coifmann con *L'intelligenza degli animali,* Piero Bianucci con *Piccolo, grande, vivo,* Enrico Stella con *Elogio dell'insetto,* Aldo Zullini con *I giochi della natura,* Ulrico di Aichelburg con *Batteri e virus* e Tullio Regge con *Gli eredi di Prometeo,* è in arrivo un'altra opera indispensabile per fare conoscenza con la scienza.

*La fabbrica del pensiero* di Piero Scaruffi: un viaggio nella mente umana alla scoperta dei delicati meccanismi che originano e regolano la coscienza e l'intelligenza. Un'avvincente raccolta di teorie e riflessioni firmata da un insigne matematico, ricercatore e divulgatore che collabora con le maggiori università italiane e americane.

*L'intelligenza degli animali,* pp. VIII - 152, con 80 illustazioni, L. 22.000 • *Piccolo, grande, vivo,* pp. X - 198, L. 22.000
*Elogio dell'insetto,* pp. XIV - 214, con 65 tft a colori, L. 30.000 • *I giochi della natura,* pp. XIV - 106, con 12 illustrazioni, L. 20.000
*Batteri e virus,* pp. VIII - 192, L. 28.000 • *Gli eredi di Prometeo. L'energia nel futuro,* pp. X - 158, con 8 figure nel testo, L.22.000
*La fabbrica del pensiero,* pp. XVI - 188, con 25 figure nel testo, L.25.000

I LIBRI DE LA STAMPA

**L'intera raccolta di "Argomenti di scienze"** è in vendita al prezzo speciale di L. 130.000
Gli abbonati a "La Stampa" hanno diritto a uno sconto del 20% sulle singole opere e potranno acquistarle presso il Salone di via Roma 80 a Torino. Chi fosse interessato alle offerte di "Argomenti di scienze", destinate ad abbonati e non, potrà richiederle contrassegno all'Editrice La Stampa - Ufficio "Edizioni librarie", via Marenco 32, 10126 Torino.

I VOLUMI DE "LA STAMPA", DISTRIBUITI DA RCS LIBRI E GRANDI OPERE, SONO IN VENDITA PRESSO LE MIGLIORI LIBRERIE.

le videocassette di

# tuttodove

## I GRANDI ITINERARI DEL PIEMONTE, LIGURIA E VALLE D'AOSTA IN COMPAGNIA DI BRUNO GAMBAROTTA.

Una collana che vi farà sognare in poltrona, suggerendovi idee, percorsi, possibilità per i vostri viaggi. Le video cassette rappresentano la normale evoluzione ed integrazione in video dell'inserto "Tutto Dove" proponendo gli aspetti turistici e culturali meno noti di importanti itinerari del Piemonte, Liguria e Valle d'Aosta, attraverso filmati che possono essere in realtà appunti di viaggio con un'impronta "live" particolarmente originale. Una guida illustrata in abbinamento ad un bellissimo poster vi consentirà di scegliere l'itinerario che riterrete più opportuno.
Vi guiderà alla scoperta delle località più interessanti, del folklore, della gastronomia, con segnalazione di ristoranti, botteghe ed indirizzi dei produttori di genuini prodotti locali. Affrontate con noi questo esaltante viaggio alla riscoperta delle mete da riscoprire.

**Le videocassette di Tutto Dove sono disponibili presso tutte le edicole del Piemonte, Liguria e Valle d'Aosta; per le altre regioni compilare il seguente coupon.**

Ritagliare e spedire in busta chiusa al seguente indirizzo:
Editrice LA STAMPA "La Stampa" Via Marenco 32 - Casella postale 800 - 10126 Torino Centro. Desidero ricevere in contrassegno al seguente nominativo ed indirizzo al prezzo di £. 24.900 cad. le seguenti videocassette (segnare con la X la casella prescelta):

① * ② * ③ * ④ ⑤ ⑥ ⑦ ⑧
(Le videocassette disponibili sono contrassegnate con l'asterisco).

Nome .....
Cognome .....
Via ..... N. .....
C.A.P. ..... Città ..... Prov. .....

COMPILARE IL COUPON SCRIVENDO IN MODO LEGGIBILE (STAMPATELLO)

TECNOSERVICE

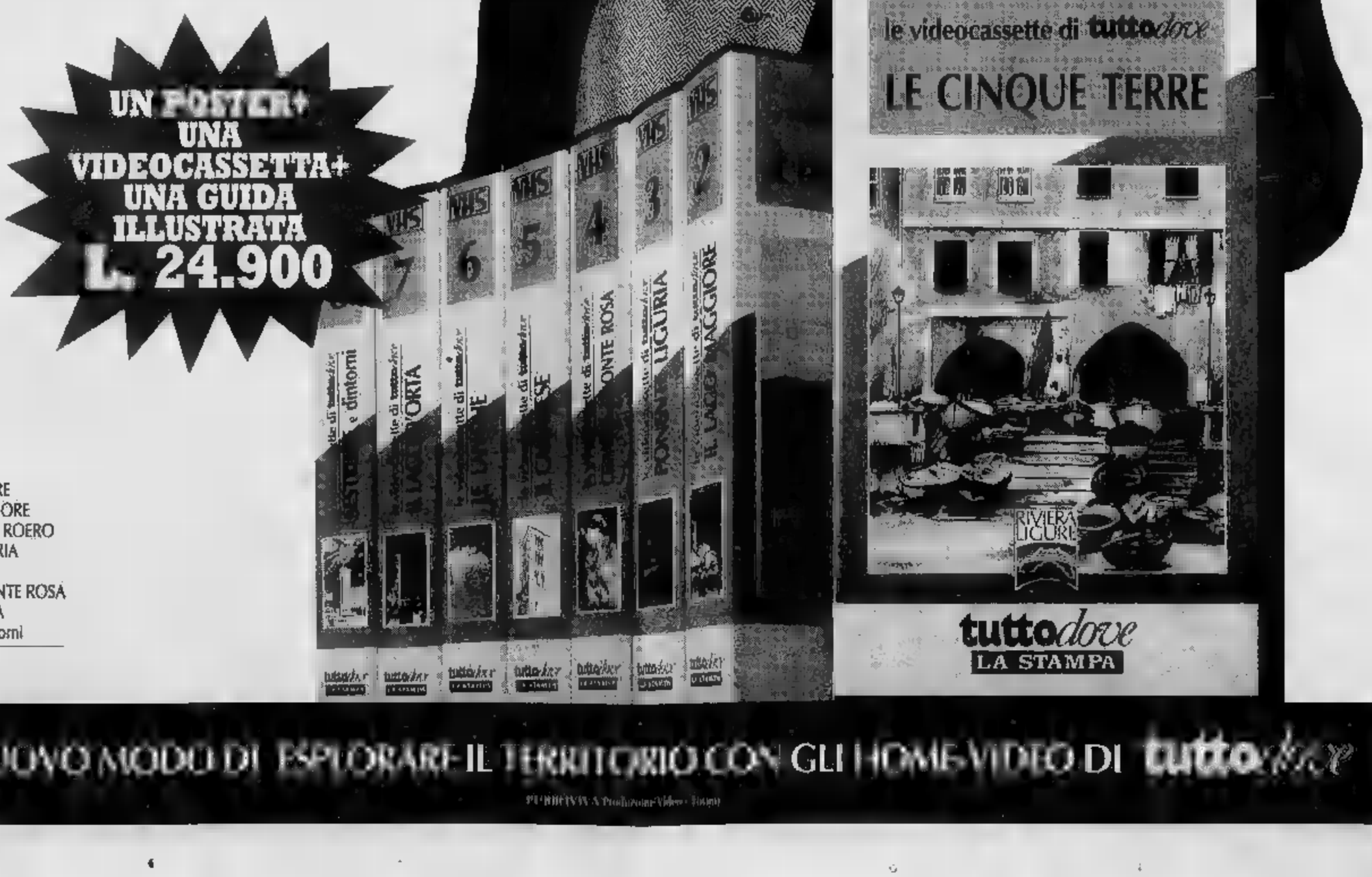


① * LE CINQUE TERRE
② * IL LAGO MAGGIORE
③ * BASSA LANGA E ROERO
④ PONENTE LIGURIA
⑤ IL CANAVESE
⑥ CERVINO E MONTE ROSA
⑦ IL LAGO D'ORTA
⑧ SESTRIERE e dintorni

* GIÀ IN VENDITA

UN NUOVO MODO DI ESPLORARE IL TERRITORIO CON GLI HOME-VIDEO DI tuttodove

PUBBLIVIA Produzione Video - Torino

Barbara Gagliardi Saffirio

*"Non so se abbonarmi per il piacere di risparmiare o per il piacere di vincere. Nel dubbio, mi abbono per il piacere di leggere."*

Concorso a premi autorizzato con D.M. n. 6/18534 del 23/11/1994

L'abbonamento 1995 a La Stampa non è mai stato così ricco. Ricco perché al piacere di leggere si aggiunge il piacere di vincere: tra tutti gli abbonati, ogni mese, per cinque mesi, una grande estrazione a premi. Una splendida Fiat Punto 55 S per il primo estratto, 1.000 biglietti della lotteria istantanea 'Gratta e Vinci' per il secondo, 500 biglietti per il terzo e il quarto e così via, fino a 50 biglietti per il 148° estratto, per un totale di ben 14.500 biglietti in palio ogni mese. Ricco perché vi fa risparmiare: se vi abbonerete entro il 31 dicembre, riceverete La Stampa 6 giorni la settimana, con il servizio postale, al prezzo fisso di 288.000 lire per un anno. Ricco perché vi riserva grandi agevolazioni sull'acquisto dei libri, delle videocassette e degli audiolibri de La Stampa. Ricco di semplicità: potrete abbonarvi tramite bollettino postale, bonifico bancario o telefonicamente, indicando gli estremi della vostra carta di credito VISA. E per augurare buona fortuna a tutti coloro che si abboneranno entro il 31 dicembre, ci sono 2 biglietti del 'Gratta e Vinci' in omaggio, da ritirare al Salone La Stampa in via Roma [redacted] a Torino.

*Per ulteriori informazioni sull'abbonamento, telefonate allo 011/65.68.334/335 (fax 011/56.27.958).*

**OGNI MESE, PER CINQUE MESI, POTETE VINCERE UNA FIAT PUNTO E MIGLIAIA DI BIGLIETTI "GRATTA E VINCI"**

**OGNI COPIA, PER UN ANNO INTERO, VI COSTERÀ SOLO:**

**[redacted] LIRE**

*con l'abbonamento postale '95*

**GLI ABBONATI A LA STAMPA. I SOLITI FORTUNATI.**

# LA STAMPA

# Da BOLAFFI
## i francobolli della favola più bella

# IL RE LEONE

## Una straordinaria fiaba natalizia in una splendida collezione di francobolli

I francobolli di questa bellissima collezione le faranno rivivere le fantastiche avventure di **Simba, il giovane Re Leone,** insieme a quelle dei suoi simpatici amici e tutti gli altri straordinari protagonisti di questa meravigliosa fiaba.

Dal grande successo della stagione, una collezione eccezionale: 27 francobolli e 3 foglietti filatelici assolutamente originali, nuovi fior di stampa, tutti stupendamente illustrati ed emessi dall'Uganda, Paese africano dove idealmente la storia del Re Leone si svolge.

**Per lei a sole 29.000 lire**
(+ 5.000 per spese postali)

Ordini per telefono 011-5626074
oppure via fax 011-5178025
La collezione è disponibile anche nei negozi Bolaffi di:
Torino, via Cavour 17
Milano, via Montenapoleone 19
Roma, via Condotti 56/A

## GARANTISCE BOLAFFI

I francobolli della collezione "Il Re Leone", nuovi fior di stampa e assolutamente autentici, sono garantiti dalla **Bolaffi**, da oltre cento anni un marchio di grande prestigio.

# BOLAFFI
*per il collezionismo*



In più con la collezione riceverà anche l'elegante raccoglitore a taschine con copertina a colori, ideale per conservare in perfetto stato tutti gli esemplari della sua raccolta.

Compilare ■ spedire ■ Alberto Bolaffi - Via Cavour 17 - 10123 TORINO

❑ **Desidero ricevere ■ collezione "Il Re Leone"**, composta da 27 francobolli e 3 foglietti filatelici nuovi fior di stampa, con l'elegante raccoglitore **al prezzo speciale di L. 29.000** (più 5.000 per spese postali).

Scelgo questa forma di pagamento:
❑ anticipato con assegno bancario allegato intestato a Bolaffi s.r.l.
❑ anticipato con versamento su C/C postale n. 13050109 intestato a Bolaffi s.r.l. Via Cavour 17 - 10123 TORINO
❑ in contrassegno al postino, al ricevimento del pacco

Cognome e Nome .....
Via ..... N. ..... Cap. .....
Città ..... Prov .....
Professione ..... Data di nascita .....
Tel. ..... Data ..... Firma .....
(di un genitore ■ minorenne)

La BOLAFFI assicura la pronta spedizione del pacco, ■ non si assume la responsabilità per eventuali ritardi di consegna

Oggi alle urne in 40 mila: a Ivrea primo turno per [redacted] sindaco

# Orbassano, ultimo duello

## *Ballottaggio fra Dell'Acqua e Aliotta*

Votano in 40 mila oggi (dalle 7 alle 22) in provincia. A Ivrea, primo turno per l'elezione [redacted] sindaco: in campo otto aspiranti alla poltrona di primo cittadino. A Orbassano (17 mila elettori) invece è la domenica del ballottaggio. Nonostante [redacted] primo turno abbia visto prevalere nettamente il candidato dell'alleanza sinistra-popolari, Graziano Dell'Acqua, a Orbassano è viva l'attesa per il risultato finale che scaturirà dal testa-te[redacted] fra i due candidati a sindaco. Un risultato atteso dagli operatori economici che in più occasioni hanno chiesto alla macchina comunale maggiore snellezza e meno burocrazia, [redacted] anche dal corpo sociale con le sue mille facce fatte di associazioni, gruppi e sodalizi.

I problemi di Orbassano si chiamano viabilità, parcheggi e case [redacted] anche servizi e soprattutto trasparenza di gestione. Più volte si è interrogata sulle ragioni di questo voto anticipato: l'evento è infatti il primo di tutta la [redacted] storia recente. La precedente amministrazione, votata nel 1990, è caduta il 28 marzo scorso, sotto il tiro incrociato delle opposizioni [redacted] soprattutto per l'esplodere delle sue contraddizioni interne. Con lo sfaldarsi del quadro nazionale si sono rotti i precedenti equilibri e nessuno è stato più in grado [redacted] ricomporli. La battaglia che [redacted] combattuta dopo è stata in larga parte giocata sulla capacità di rinnovamento e di aggregazione che i vari schieramenti sono stati in grado [redacted] mettere in campo.

Forza Italia ha scelto le liste civiche e al primo turno è stata battuta. Sull'altro fronte, il pds ha cercato l'accordo con la parte più nuova del mondo cattolico e con il ppi, scontando qualche polemica con Rifondazione comunista, e ha vinto. Un riconoscimento che, secondo molti osservatori, ha un certo fondamento nell'atteggiamento, in qualche modo benevolo, tenuto d[redacted] nuovo parroco cittadino, don Gabriele Mana. Dell'Acqua, cattolico praticante, con il suo 48 per cento di partenza, [redacted] sa l'odore della vittoria ma per qualche ora incrocia ancora le dita. Salvatore Aliotta, sa di [redacted] in salita ma spera [redacted] in qualche miracolo.

Ad [redacted] contenti di queste elezioni sono anche gli studenti delle scuole medie inferiori che per la seconda volta in due settimane si fanno tre giorni di vacanza piena.

Le prime reazioni raccolte nei bar e nelle piazze rispett[redacted] nomi dei futuri assessori resi pubblici sia da Aliotta che da Dell'Acqua, sembrano di soddisfazione; [redacted] tutti volti nuovi [redacted] nessun passato amministrativo [redacted] in larga parte neanche politico-partitico. Ieri allo sportello dell'anagrafe c'era la coda. In poche ore i funzionari hanno duplicato oltre 200 certificati; tutta gente che ha buttato il primo tagliando elettorale [redacted] che lo ha perso. Viceversa i 500 certificati non ritirati al primo turno [redacted] calati di pochissime unità. Ieri le operazioni di apertura dei seggi si sono svolte tutte nella massima regolarità. In questo ballottaggio le operazioni di voto sono molto semplificate. Non ci sono più partiti o amici da sostenere. La scelta è diretta: l'uno o l'altro candidato.

**Bruno Alovisio**

[redacted] ELETTORALI [redacted]

### *Multe per dieci milioni*

Sono state 25, per un valore di circa 10 milioni, le infrazioni compiute dai partiti [redacted] dalle liste nel [redacted] della campagna elettorale che deve decidere quale amministrazione dare al comune di Orbassano. La quasi totalità delle multe [redacted] stata inflitta per non aver rispettato gli spazi assegnati sui cartelloni, ma anche per aver trasgredito alle regole che riguardano i tempi e le modalità della propaganda elettorale. Il primato dei cartellini gialli spetta a Forza Italia con dieci ammende. Seguono il pds con quattro, Società Futura tre, Alleanza per Orbassano e Alleanza nazionale con due ciascuno. Senza contravvenzione le restanti sette liste. I verbali saranno trasmessi alla Prefettura. Ma non tutto è perduto per chi è incorso nelle multe: infatti i responsabili delle varie formazioni potranno fare ricorso.

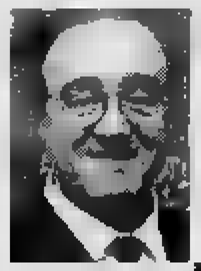

A sinistra Graziano Dell'Acqua

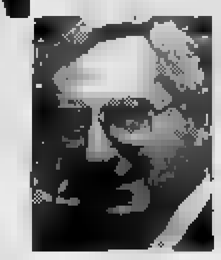

A destra Salvatore Aliotta

Condove, incontro sulla Tav Torino-Lione

# Il pds della Valsusa «No all'Alta Velocità»

## *Contrasti con gli assessori regionali «Meglio potenziare l'attuale linea»*

Due anime - a velocità differenziate - nel pds, sull'Alta velocità. Non è [redacted] gioco di parole. E' emerso ieri a Condove, nel convegno sulla linea Tav Torino-Lione. Che deve passare per la Val Susa. E che sindaci, Comunità montana, ambientalisti, il pds, il ppi, Rifondazione e la Lega Nord non vogliono. «La Val Susa ha già dato. Fin troppo».

Il pds di zona ha opinioni differenti dagli assessori che siedono in giunta regionale, [redacted] comunale a Torino, con Castellani. «Va bene il potenziamento dell'attuale linea - ha precisato Luigi Massa, segretario uscente dell'U[redacted] pds Valsusa -, con una spesa ragionevole è possibile collegarci con la rete francese di Alta velocità. Il nostro progetto ha soli 35 minuti di differenza di percorrenza fra Torino e Lione in confronto all'Alta velocità ed una costosissima galleria da 54 chilometri, che [redacted] una nuova linea distruggerebbero la vallata, dove vivono [redacted] mila persone».

Sergio Chiamparino, segretario provinciale del pds, cerca di frenare: «Sono vedute diverse. Troveremo un accordo per governare assieme il territorio. La linea super veloce può passare accanto all'attuale con una galleria in Alta Val Susa: Questi i progetti della Stef e dei francesi. Per Torino [redacted] corridoio in Val Susa. Però dobbiamo dialogare [redacted] le comunità locali e la Regione».

Ma le divergenze non sono solo pidiessine. Il ppi per voce [redacted] coordinatore Walter Amprimo nei giorni scorsi ha detto no: «C'è già una doppia ferrovia, un'autostrada, un fiume, 10 torrenti, due statali, [redacted] gasdotto, un'elettrodotto, dighe, strade comunali e canali. Basta».

Anche [redacted] presidente della Comunità montana Luciano Frigieri (ppi) recentemente ha bacchettato in due dibattiti il presidente della regione Giampaolo Brizio (ppi): [redacted] ha mai informato gli amministratori valsusini su quanto decideva la Regione. Tutto a nostra insaputa. Un metodo inaccettabile». Prossimo appuntamento sul «caso Valsusa» a gennaio, a Susa, [redacted] sindaci e amministratori in testa.

[g. dol.]

Sergio Chiamparino

[redacted]

[redacted]

*Impianti termici distrutti si possono risarcire*

I Comuni della provincia rimborseranno i cittadini che a [redacted] dell'alluvione hanno avuto danni agli impianti termici, elettrici [redacted] idraulici [redacted] loro abitazioni, fino a un massimo di due milioni di lire per chi è stato costretto a sostituire il bruciatore o la caldaia. Lo rende n[redacted] la prefettura: le richieste di risarcimento vanno presentate ai rispettivi Comuni.

[redacted]

*Una sottoscrizione per aiutare Alessandro*

Presso l'agenzia del Sanpaolo è stato aperto un conto corrente [redacted] è 18027) sul quale possono [redacted] versati i contributi per poter sottoporre Alessandro Bena ad un delicato in[redacted] chirurgico. Il ragazzo è rimasto paralizzato dopo un tuffo in mare. «Le sue condizioni possono migliorare - dicono gli amici - ma deve [redacted] rioperato».

**SCALENGHE**

*[redacted]ito in edicola fu[redacted] con 600 mila lire*

Rapinata ieri sera poco dopo le 19 l'edicola di via Belmondo 1. Un giovane con giubbotto di jeans, armato di pistola a canna lunga, ha costretto la proprietaria Adriana Paschetto, 33 anni, a consegnare l'incasso: 600 mila lire.

[redacted]

*Mondiali [redacted] sci '97 [redacted] se mancano i fondi?*

Incontro domani sera alle [redacted] nel municipio fra [redacted] senatore Claudio Bonansea, i deputati Alida Benetto, Lucio Malan e gli amministratori delle valli, presente anche il commissario g[redacted] Livio Dezzani. Tema del dibattito il ritardo nell'emanazione del decreto legge che dovrà assegnare i fondi per i Giochi invernali del 97.

**CHIVASSO**

*Musica corale oggi alla Blatta*

Concerto benefico «Aiutiamo chi ci a[redacted]» st[redacted]ra all[redacted] 21, nella chiesa di San Giuseppe Lavo[redacted] (via Blatta). Si esibiranno le corali «Leone Sinigaglia» e «Città di Chivasso», «La bottega musicale», la «Schola cantorum», l'«Accademia del ricerca[redacted]» e il soprano Anna [redacted] Cortellini.

**BORGARO**

*Studenti si gemellano con le scuole di Ca[redacted]lli*

Gli allievi di tutte le scuole della città hanno proposto un gemellaggio alle scuole di Canelli, provate dall'alluvione. Con [redacted] aiuti [redacted] professori e genitori, i fondi per gli acquisti di nuovi materiali didattici ammontano già a tre milioni.

[redacted]

*Oggi si vota per la Pro loco*

Dalle 9 alle 12 [redacted] dalle 15 alle 18, si vota (alla Capannina) per eleggere i 19 [redacted]mbri del nuovo consiglio di amministrazione della Pro loco, che resterà in carica tre anni.

Non aveva punito un'irregolarità edilizia

# Bussoleno, ex sindaco rinviato [redacted] giudizio

[redacted] Alpe, 47 [redacted] insegnante di lettere presso la scuola media di Sant'Antonino ed ex sindaco di Bussoleno dal 1987 al 1990, [redacted] mattina è stato rinviato a giudizio dal gip Ele[redacted] Massucco per abuso di atti d'ufficio. [redacted] reato risale all'ottobre del 1990 quando Bruno Alpe, sindaco [redacted] una maggioranza di sinistra (pci-psi-pri), non firmò una sanzione di circa 9 milioni per un abuso edilizio nella costruzione di [redacted] garage di proprietà di Ornella Garnero, moglie di Vittorino Bauda che in quel periodo era segretario della locale sezione del partito comunista. I Vigili Urbani avevano effettuato un controllo riscontrando che [redacted] costruzione [redacted] garage non era conforme alle misure permesse dalla con[redacted] edilizia e avevano quindi stila[redacted] la constatazione della sanzione che però il sindaco non aveva firmato. L'indagine era poi scattata soltanto due anni più tardi.

Ieri mattina Bruno Alpe era stato c[redacted]cato in udienza preliminare [redacted] gip, ma si era presentato. Era presente all'udienza l'avv. Claudio Pipitone che rappresentava l'attuale giunta della Lega Nord di Bussoleno la quale si è costituita parte civile [redacted] il risarcimento dei danni. «Non ho firmato quella sanzione ed anche [redacted] due perché i conteggi non [redacted] esatti. Si chiedeva un versamento di 18 milioni per 35 centimetri di garage costruiti in più», afferma Bruno Alpe. [redacted] continua: «Ho causato però [redacted] danno al Comune per due mesi perché poi sono stato sostituito per due anni [redacted] Mario Solara, [redacted] mesi da Enzo Tamarin e [redacted] anno anche dall'on. Alida Benetto i quali non hanno mai sanato quest'inadempienza».

La prossima udienza si terrà a giugno: Bruno Alpe rischia fino a cinque anni di reclusione e due milioni di multa.

[f. mor.]

L'attuale sindaco, [redacted] Benetto, chiede i danni per il Comune [redacted] suo predecessore

Bungalow abusivi?

# Inchiesta su campeggio al Sestriere

La Procura della Repubblica di Pinerolo ha aperto un'inchiesta sul campeggio Chisonetto del Sestriere.

I carabinieri hanno già acquisito in Comune tutta la documentazione relativa all'attività [redacted] campeggio. Da alcuni accertamenti risulta che all'interno della struttura turistica [redacted] stati edificati dei bungalow senza il rilascio della concessione edilizia.

L'ipotesi al vaglio della magistratura è di una lottizzazione abusiva. Le costruzioni [redacted] volta ultimate sarebbero state successivamente vendute [redacted] clienti del camping che [redacted] pochi milioni sarebbero diventati proprietari di un monolocale. Nei giorni scorsi sono già stati sentiti [redacted] esperti alcuni tecnici del servizio di vigilanza della Regione Piemonte.

L'inchiesta proseguirà in settimana [redacted] nomina di [redacted] perito che dovrà stabilire se si tratta [redacted] costruzioni per le quali [redacted] necessaria la concessione edilizia o se bastava [redacted] autorizzazione del sindaco.

Pinerolo, in duomo

# Il Sinodo si confronta sulla famiglia

Il vescovo di Pinerolo, monsignor Pietro Giachetti

Il Sinodo della diocesi [redacted] Pinerolo [redacted] riunirà alle [redacted] nella cattedrale [redacted] Duomo per affrontare il tema della famiglia. L'assemblea [redacted] aperta, oltre ai delegati nominati dalle parrocchie e dalle comunità presenti nel Pinerolese, a tutti. Al termine dell'incontro il vescovo di Pinerolo monsignor Pi[redacted] Giachetti consegnerà a[redacted] ogni chiesa parrocchiale una icona simbolo del Sinodo. Verrà inoltre distribuito uno studio sociologico effettuato dal Censis sulle famiglie del Pinerolese. I delegati, che per cinque anni, cioè per tutto la durata d[redacted] Sinodo, parteciperanno ai lavori, sono 339. Al Sinodo partecipano le 62 parrocchie del Pinerolese più una trentina di laici.

Contro i cinghiali

# Recinta bosco per salvare campo da golf

Da dieci anni tenta inutilmente [redacted] approntare [redacted] campo [redacted] golf da [redacted] buche, ma quando sta per ultimare i lavori i cinghiali entrano nel terreno [redacted] lo danneggiano. Un problema che toc[redacted] non solo lui, ma anche numerossisimi agricoltori, che si trovano campi [redacted]rti «sbancati» dai cinghiali.

Stufo di spendere soldi («sono già 700 milioni»), un imprenditore di Giaveno, Enrico Capello, 47 anni, ha deciso di recintare il «green», circa [redacted] ettari [redacted] un bosco alle pendici del monte Vernetta.

«Non saranno certo quei teppisti a quattro zampe a fermarmi - dice Capello -, pazienza se saranno gli altri animali del bo[redacted]a rimetterci e se i mezzi di soccorso in caso di incendi avranno difficoltà a superare la barriera artificiale».

Contrario per propria convinzione alla caccia, l'imprenditore si augura comunque che le guardie forestali e i guardacaccia «facciano qualcosa per ridurre [redacted] numero dei cinghiali».

Da Giaveno in Savoia

# Gemellaggio [redacted] tra pompieri

Il sindaco [redacted] Giaveno Osvaldo Napoli

I vigili del fuoco volontari di Giaveno sono in festa per il gemellaggio con i «Sapeurs Pompiers» [redacted] Saint-Jean de Maurienne. Questa mattina una delegazione di amministratori di Giaveno e i vigili del fuoco si [redacted]ranno nella cittadina della Savoia per rinsaldare i rapporti di amicizia che lega i due distaccamenti da circa quindici anni. La stretta amicizia è nata nel novembre del 1980, durante il salvataggio di un escursionista colto da malore sui monti della Savoia. Alla cerimonia saranno presenti il sindaco della cittadina francese Rolando Merloz e di Giaveno, Osvaldo Napoli con autorità militari e civili. La gran festa s'inizierà alle 9,30.

Sono aperte le **iscrizioni** per l'**anno scolastico 1995-1996**

*nelle istituzioni educative dei **Fratelli delle Scuole Cristiane***

- **Scuola Materna:** Torino: *Collegio «S. Giuseppe»*, v. S. F. da Paola 23 - tel. 812.32.50
- **Scuola Elementare:** Grugliasco: *Scuola «La Salle»*, v. Perotti 94 - tel. 78.52.17; Torino: *Collegio «S. Giuseppe»*, v. S. F. da Paola 23 - tel. 812.32.50
- **Scuola Media l.r.:** Giaveno: *Istituto «Pacchiotti»*, v. Pacchiotti 51 - tel. 937.61.14; Grugliasco: *Scuola «La Salle»*, v. Perotti 94 - tel. 78.52.17; Torino: *Istituto «Arti e Mestieri»*, c. Trapani 25 - tel. 33.49.87; *Istituto «La Salle»*, v. Lodovica 14 - tel. 819.52.55; *Collegio «S. Giuseppe»*, v. S. F. da Paola 23 - tel. 812.32.50

***Scuole [redacted] Superiori l.r.:***

- **Ginnasio-Liceo classico - Liceo Scientifico - Liceo Europeo:** Torino: *Collegio «S. Giuseppe»*, v. S. F. da Paola 23 - tel. 812.32.50
- **Istituto Tecnico Commerciale per *ragionieri* e per *geometri*:** Torino: *Istituto «La Salle»*, v. Lodovica 14 - tel. 819.52.55
- **Istituto Tecnico Industriale per *periti industriali* nelle specializzazioni in *«meccanica»* e in *«informatica»*** Torino: *Istituto «Arti [redacted] Mestieri»*, c. Trapani 25 - tel. 33.49.87

*Scelta di una **scuola cattolica** aperta alle attese del 2000 **al servizio delle famiglie** dalle ore 7,30 alle 18*

BOIDI
VIA MARCO POLO 15 - TORINO
TEL. 011/590.400 - FAX 011/591.082
SEVEN DAYS MASTER
L'AGENDA CHE CONOSCE IL SUCCESSO
SCONTI PREFERENZIALI PER LE AZIENDE

Oggi Ivrea alle urne per il Consiglio della Seconda Repubblica

# Seggi aperti fino alle 22

*Su un maxi-schermo in sala S. Marta domani si potrà seguire lo scrutinio*

Inizia la Seconda Repubblica anche per «Tecnocity», la città che ha legato il suo destino all'Olivetti e che dopo la crisi dell'informatica cerca di ripensare lo sviluppo futuro, sul quale pesano inevitabilmente le scelte del nuovo sindaco. E ventiduemila eporediesi sono chiamati alle urne per scegliere chi li amministrerà nei prossimi quattro anni; il nuovo sistema impone la fiducia alla persona più che al partito, ma la consultazione è un momento decisivo anche per verificare alleanze inedite e divorzi che fanno discutere.

Per il polo delle libertà la «prova del fuoco»: le liste di Lega Nord, An e Forza Italia (quest'ultima con Ccd e Udc) si presentano divise ai cittadini. Inutili, infatti, le trattative di ottobre allo stesso tavolo: gli ordini giunti da Roma sono stati perentori, mandando in fumo un accordo che sembrava fatto.

C'è curiosità, invece, intorno al vasto cartello di centro-sinistra. Ppi e pds, rivali storici anche all'ombra delle rosse torri, sono uniti a sostegno di un candidato comune; con loro, anche Rifondazione comunista, Verdi, Psi e una lista civica, Appello per Ivrea. Si dice che il gruppo goda dell'appoggio, peraltro mai dichiarato, dell'Olivetti, ago della bilancia nei destini della città.

**ALLE POLITICHE**

## *Forza Italia primo partito*

Testa a testa tra Forza Italia e pds alle elezioni con proporzionale, per la Camera dei deputati, nelle politiche del 27 marzo: 4203 i voti ottenuti dagli azzurri (22,4 per cento), dai pidiessini (20,2). A seguire, 2534 voti la Lega Nord (13,5 per cento), 2028 il ppi (10,8), 1727 An (9,2), la Lista Pannella (5,4) e 8 Rifondazione (5,1); al di sotto dei 600 voti tutti gli altri gruppi. Nell'uninominale, Lega Nord, Forza Italia, ccd e udc si erano presentati insieme e salutò i parlamentari Matteoli e Salino. Oggi si ripropone solitaria la presenza di An, ancora Tognoli, candidato alla Camera, e marzo ottenuto 2085 suffragi (11,2 per cento). Allargato, infine, il polo progressisti che si presentano i popolari e una lista civica a sostegno di Giovanni Maggia.

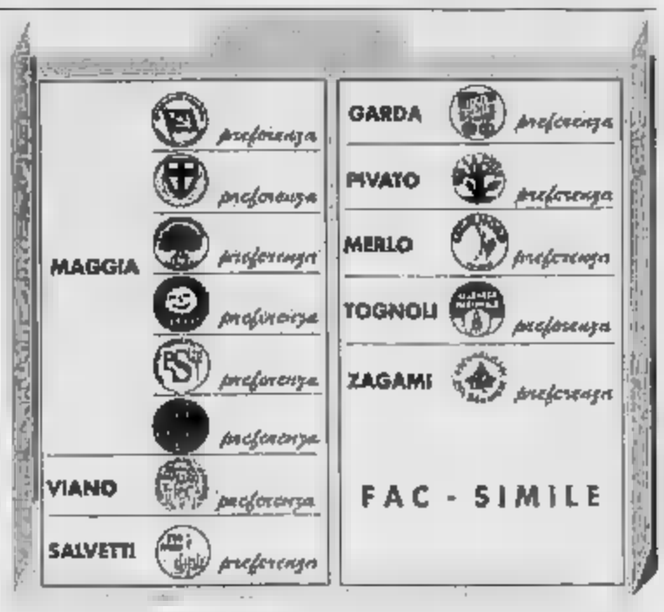


Un'opinione diffusa, ma anche in contraddizione con le candidature di discendenti olivettiani e altre forze in lizza: la Lega Nord, che vuole sindaco pronipote di Adriano, e la lista Repubblicani del Canavese (in solitario con il segretario cittadino dell'edera), che ha, tra gli aspiranti consiglieri, un nipote del fondatore di Comunità.

Restano, a completare il panorama elettorale, tre liste civiche. Testimonianza, questa, della voglia di uscire dai giochi dei partiti (nonostante molti dei componenti delle coalizioni fossero in politica fino a pochi mesi fa), anche della mancata costituzione di un «centro» unitario e compatto.

Sono otto, quindi, i candidati che gli eporediesi troveranno oggi sulla scheda; per sei di loro sarebbe la prima esperienza in un Palazzo comunale. Hanno trascorsi in Consiglio i soli Fernando Pivato, della lista civica Per la città, e il repubblicano Salvatore Zagami: il primo promette un'amministrazione corretta e trasparente, il secondo punta al rifacimento di acquedotto e rete fognaria.

Giovanni Maggia è l'uomo del centro-sinistra, che può contare su un pacchetto di voti che viene stimato non inferiore a settemila. Nel suo programma, priorità per il recupero dei Centri d'incontro dei quartieri e degli impianti sportivi.

Fiorella Viano guida la lista civica Uniti per la comunità; figlia dell'ex sindaco Mario, dà la precedenza a viabilità, acquedotto e fognature. Lista civica anche per Pier Adolfo Salvetti (Per Ivrea): punta al rilancio dell'economia, anche con l'istituzione di un assessorato.

La Lega Nord è in campo con Arrigo Merlo, il candidato più giovane, che vuole i Consigli comunali aperti agli interventi dei cittadini. An schiera il leader cittadino Alberto Tognoli, per affrontare i problemi più attuali: parcheggi, viabilità, servizi sociali e piano regolatore. Infine Pier Giorgio Garda, candidato di Forza Italia, Ccd e Udc: propone una città più pulita e una viabilità migliore.

L'appuntamento (per cittadini e candidati) è per domani mattina, in sala Santa Marta, dove, dalle 8,30, un maxi-schermo illustrerà i risultati dello spoglio. Lì muoverà i primi passi la Seconda Repubblica di Ivrea.

**Ravello**

## IN BREVE

**nelle scolastiche, due arresti**

stati smascherati dai carabinieri gli autori di quattro furti di generi alimentari nelle mense scolastiche, l'ultimo la scorsa notte ancora presso la materna «Fillak» di via Giovanni Frola 1. Sono Vincenzo Maniscalco, 43 anni, e l'amico albanese che abita con lui, Shpetim Begiri, 24 anni, residente in via Cavour 17. I due sono pure accusati furto della «Uno» di Fernando Persoglio, 19 anni, di Montanaro, via Cena 1.

**CUORGNE'**

**Sul piano regolatore si spacca la maggioranza**

Maggioranza spaccata sul voto di piano regolatore, l'altra sera, durante il Consiglio comunale. Il punto all'ordine del giorno ha ottenuto voti favorevoli, nove contrari e altrettante astensioni. Il documento è stato «bocciato» anche da due assessori, non del tutto convinti della bontà progetto o dei suoi contenuti.

**Occupata l'ex sede del municipio**

Una quindicina di giovani provenienti da esperienze diverse ieri verso mezzogiorno occupato la palazzina comunale di via Sant'Andrea, ex sede del municipio, attualmente inutilizzata. I giovani dicono che hanno bisogno di spazi, quindi «per non vedere marcire questo stabile preferiamo usarlo e renderlo vitale».

**Parcheggi: i residenti pagano 35 mila lire il mese**

Pagheranno mila lire al gli abitanti del centro storico, per utilizzare liberamente i parcheggi della loro di residenza. L'accordo è stato stipulato fra il commissario prefettizio Perla Stancari e i dirigenti dell'Ivrea Parcheggi, la società che gestisce le aree di sosta cittadine.

**IVREA**

**Convegno sulle novità del condono**

Organizzato dalla Confappi, dalla Federamministratori, dalla Federgeometri e dal Collegio dei geometri di Torino, si domani un convegno sulle ultime novità del condono edilizio. Appuntamento alla «Serra», 20,30.

**Le farmacie di turno**

Oggi sono di turno le farmacie Fasano (a Ivrea, in via Palestro 6), Mazzini (Castellamonte, via Martinetti 2), Benso (Forno, via Levone 2), Negri (Locana, via Roma e San Solutore (Romano, via Marconi 6).

**DOVE QUANDO**

**LA** Viene presentato oggi, alle 15 nella sala municipale di Salerano, il libro «Il mio nome è Trappola: la favola di Anna», di Margherita Passet. L'incontro organizzato dall'Associazione italiana assistenza agli spastici.

Si svolge domani a Caluso la tradizionale Fiera di San Nicola. Partecipano oltre 50 espositori agricoli.

Festeggia oggi la patrona l'Associazione Genieri e Trasmettitori di Strambino: ritrovo sul piazzale della chiesa, per la Messa delle 10,30, cui seguirà la deposizione d'alloro alla lapide dei caduti e la consegna delle benemerenze. In festa che i marinai in congedo di Cuorgnè: alle 10,30 Messa, poi il corteo fino al monumento che ricorda i caduti del Mare.

Alle 15, nel salone comunale di Lugnacco, si svolge uno spettacolo karaoke organizzato dal locale Circolo degli Artisti. Il ricavato sarà devoluto a Specchio dei tempi, per la popolazioni alluvionate.

Vengono ricordati oggi, alle 9,45, le vittime dell'eccidio nazista di Rocco a Cuorgnè. Alle 11, nel teatro di via Garibaldi, inaugurazione della mostra «Artisti per la libertà».

Si chiede che Protezione civile autorizzi gli interventi necessari

# «Sistemate l'alveo dell'Orco»

*Lettera di 9 sindaci alla Fumagalli Carulli*

Bisogna sistemare l'alveo del torrente Orco se si vuole evitare, in futuro, che anche le piene di media portata possano gravi danni a decine di Comuni del Canavese. Lo sostengono, in una lettera sottosegretario alla Protezione civile, l'onorevole Ombretta Fumagalli Carulli, i sindaci nove Comuni (Chivasso, Rivarolo, Foglizzo, Brandizzo, Benigno, Lombardore, Volpiano, Montanaro e Rivarossa) da questo torrente e «preoccupati per le condizioni fiume, urgentemente, necessita manutenzione». Una presa posizione forte che ha, obiettivo, evitare la distruzione di altri ponti, la rottura di argini e l'allagamento di paesi e frazioni. «Basterebbe - spiegano i sindaci - far decollare progetti già approvati di rigenerazione del corso d'acqua». Un'ipotesi che, per ora, impraticabile: gli enti che devono dare il nulla osta alle opere pareri discordi sui tipi di intervento da fare. E così si può intervenire solo in caso d'urgenza: decreto governativo, infatti, autorizza lavori nell'alveo dei fiumi se sussistono particolari condizioni. Ma anche questo caso delle difficoltà, legate ai tempi e alle modalità di

**Edoardo Gaetano, da pochi giorni alla guida della giunta di Rivarolo**

Qualche giorno fa, a Rivarolo, caso emblematico. Dopo piene d'inizio novembre erano stati ordinati interventi nell'Orco per la sistemazione degli argini. Due imprese, autorizzate magistrato del Po, avrebbero dovuto scavare e sistemare in alcuni punti. La prima, «Mattioda» ha iniziato a lavorare subito, entro le 24 ore dall'inizio dell'emergenza. L'altra, la «Moletto», per problema tecnico, ha fatto entrare in azione ruspe e bulldozer un giorno di ritardo. Inesorabili le guardie della Provincia intervenute, hanno multato l'impresa e bloccato le opere. Motivo? Passate ore scadono i termini dell'«urgenza» e si entra nella fase di «consolidamento». «Adesso - spiega il sindaco di Rivarolo, Edoardo Gaetano - sembra che questa amministrazione abbia voluto favorire qualcuno, affidando interventi quando ormai non ce n'era più bisogno. E' assurdo: passate appena 48 ore. In quella zona, tra l'altro, c'è anche il collettore fognario della città, danneggiato dalla piena dell'Orco. viene sistemato una frazione, Vesignano, continuerà a scaricare nel fiume».

Ciò che, comunque, preoccupa maggiormente gli amministratori locali è lo stato di abbandono del letto dell'Orco: «Basta una piccola piena - dicono in coro -, perché si debbano di nuovo registrare danni enormi». Il magistrato del Po ha già risposto che per il momento non può fare nulla, avendo situazioni decisamente più gravi da risolvere. Allora l'ultima speranza è il responsabile della Protezione civile: chissà che almeno possa far qualcosa per l'Orco. **[l. pol.]**

Valprato Soana, i ladri abitano a Moncalieri

# Rubavano in chiesa Presi due operai

Doveva essere un furto facile facile: di notte, in una chiesetta fuori mano, in montagna, a Valprato Soana. Ma mentre stavano finendo di caricare su una vecchia Arna il bottino di quei ennesimo furto di suppellettili sacre è arrivato il vicesindaco del paese, Giovanni Gallo Balma, guardia ecologica della Provincia.

Da lontano ha notato l'auto, movimenti sospetti intorno alla chiesa, ha allertato i carabinieri di Ronco. Poi, senza indugiare, è tornato sul posto, ha bloccato uno dei ladri ed ha atteso l'arrivo dei militari che hanno scoperto anche il secondo ladro. Accusati di furto, sono finiti in manette due uomini di Moncalieri: Giovanni Galasso, 49 anni, un operaio residente in strada Baravida 1; e Peppino Andreacchio, 49 anni, un idraulico che solo pochi giorni fa si è trasferito da Imperia frazione Tutti Piatti. Sull'Arna di Andreacchio i militari guidati dal brigadiere Montuori hanno trovato 14 candelabri in legno e un leggio da tavolo in legno intarsiato; incerto il valore commerciale del bottino.

Tutto successo l'altra sera, verso le 21. I due arrestati avevano scelto con cura il luogo del furto: la chiesetta di San Michele borgata Lo Balma, una frazione disabitata nei mesi invernali, proprio sulla provinciale che da Valprato sale a Piamprato. Lasciata l'auto sulla carreggiata si sono diretti alla chiesa. Per entrare hanno segato l'inferriata da una finestra sul retro, e divaricato i tondini. Poi, certi di non essere disturbati, hanno lavorato con calma, scegliendo i pezzi migliori. L'arrivo di Gallo Balma, però, li ha disturbati: Andreacchio è dato alla fuga nei boschi; Galasso, invece, stato bloccato mentre trafficava sull'auto. In caserma hanno tentato giustificarsi: «Non lo avevamo mai fatto prima; siamo onesti lavoratori». Il furto nella chiesa di San Michele è il primo, di una certa consistenza, che viene messo segno nelle chiese della Valle Soana. **[l. pol.]**

**BASKET**

Dopo 9 successi

# A Piacenza primo stop della Rbm

**Il vice presidente della Rbm Ivrea Fulvio Lavarino**

Dopo nove vittorie consecutive, l'Ivrea Basket Rbm Zanzi si arrende alle cestista piacentine del Borgonovo, penultimo in classifica, perdendo per 77-65. La sfortunata trasferta ha interrotto marcia strepitosa delle eporediesi rimangono però al comando della classifica.

Il quintetto biancorosso durante la gara non è mai stato in grado impensierire le locali, disputando una prestazione incolore, deludente, concludendo la prima frazione di gioco già in svantaggio di quattro lunghezze, sul parziale di 36-32. Fondamentale l'assenza di Roberta Aliverti.

Sono aperte le **iscrizioni** per l'**anno scolastico 1995-1996**

*nelle istituzioni educative dei* ***Fratelli delle Scuole Cristiane***

- **Scuola Materna:** Torino: *Collegio «S. Giuseppe»*, v. S. F. da Paola 23 - tel. 812.32.50
- **Scuola Elementare:** Grugliasco: *Scuola «La Salle»*, v. Perotti 94 - tel. 78.52.17
  Torino: *Collegio «S. Giuseppe»*, v. S. F. da Paola 23 - tel. 812.32.50
- **Scuola Media I.r.:** Giaveno: *Istituto «Pacchiotti»*, v. Pacchiotti 51 - tel. 937.61.14
  Grugliasco: *Scuola «La Salle»*, v. Perotti 94 - tel. 78.52.17
  Torino: *Istituto «Arti e Mestieri»*, c. Trapani 25 - tel. 33.49.87
  *Istituto «La Salle»*, v. Lodovica 14 - tel. 819.52.55
  *Collegio «S. Giuseppe»*, v. S. F. da Paola 23 - tel. 812.32.50

***Scuole Medie Superiori I.r.:***

- **Ginnasio-Liceo classico - Liceo Scientifico - Liceo Europeo:**
  Torino: *Collegio «S. Giuseppe»*, v. S. F. da Paola 23 - tel. 812.32.50
- **Istituto Tecnico Commerciale per *ragionieri* e per *geometri*:**
  Torino: *Istituto «La Salle»*, v. Lodovica 14 - tel. 819.52.55
- **Istituto Tecnico Industriale per *periti industriali***
  **nelle specializzazioni in «*meccanica*» e in «*informatica*»**
  Torino: *Istituto «Arti e Mestieri»*, c. Trapani 25 - tel. 33.49.87

*Scelta di una* ***scuola cattolica*** *aperta alle attese del 2000* ***al servizio delle famiglie*** *dalle ore 7,30 alle 18*

**BOIDI**
VIA MARCO POLO 15 - TORINO
TEL. 011/596.700 - FAX 011/[illegible]
SEVEN DAYS MASTER
L'AGENDA CHE CONOSCE IL SUCCESSO
SCONTI PREFERENZIALI PER LE AZIENDE

# Spettacoli di Roma

## PRIME VISIONI

**Academy Hall** — v. Stamira 5, Tel. 44.23.77.78. Or.: 15,30 17,50/20,10/22,30. Ingr. 10.000
**Lo specialista** — di L. Llosa, con S. Stallone, S. Stone, J. Woods (Usa '94) — Uno specialista in esplosivi aiuta un'affascinante bionda a mettere in [illegible] la propria [illegible] uno spietato boss della malavita. N. V. 1h 55' [illegible]

**Admiral** — p. Verbano 5, Tel. 854 1195, Or.: 15,30/18,20/20,10/22,30, Ingr. 12.000
**[illegible]** — di S. Rubini, con S. Rubini, M. Buy, G. Tedeschi (Italia '94) — L'imbarazzante condizione di un uomo che viene corteggiato, quasi ricattato, molestato sessualmente da una donna, suo capufficio. N. V. 1h 40' Commedia

**Adriano** — p. Cavour 22, Tel. 321.1896, Or.: 16/19,30/22,30, Ingr. 12.000
**Pulp fiction** — di Q. Tarantino, con J. Travolta, B. Willis, U. Thurman (Usa '93) — Omicidi e risate in cinque episodi ispirati ai «pulp magazines», le riviste da pochi cent degli Anni 30 e 40. Palma d'oro '94 a Cannes V. M. 18 2h 35' Commedia Nera

**Alcazar** — via M. Del Val 14, Tel. 588.00.99, Or.: 16,10/18,15/20,30/22,35, Ingr. [illegible]
**Quattro matrimoni e un funerale** — di M. Newell, con H. Grant, A. MacDowell, K. S. Thomas ([illegible] '94) — La storia di un amore, di un gruppo di amici, di confusioni [illegible] cuore e incertezze, che si dipana attraverso quattro matrimoni e un funerale. N. V. 1h 55' Commedia

**[illegible]** — v. Accademia Agiati 57, Tel. 540.89.01 Or.: [illegible] 16,50/18,40/20,30/22,30, Ingr. [illegible]
**Il re Leone** — di R. Allers e R. Minkoff, prod. Walt Disney (Usa '94) — La [illegible] del leoncino Simba che, dopo la scomparsa del padre, è [illegible] a superare molte [illegible] prima di diventare il re della savana. N. V. 1h 30' Cartoni animati

**America** — via N. del Grande 6, Tel. 581.68.01, Or.: 15,30/17,50/20,10/22,30, Ingr. 10.000
**Mezzo professore tra i marines** — di P. Marshall, con D. De Vito, G. Hines, [illegible] Robertson (Usa '94) — Un pubblicitario di mezza età, disoccupato, trova un lavoro precario: insegnare inglese a un gruppo di reclute marines N. V. 1h 48' Commedia

**Ariston** — v. Cicerone 19, Tel. 321.259, Or.: 15,30/17,45/20,10/22,30, Ingr. 12.000
**[illegible]** — di S. Rubini, con S. Rubini, M. Buy, G. Tedeschi (Italia [illegible]) — L'imbarazzante condizione di un uomo che viene corteggiato, quasi ricattato, molestato [illegible] da una donna, suo capufficio. N. V. 1h 40' [illegible]

**Astra** — v.le Jonio 225, [illegible] 817.62.58, Or.: 16/22,30, Ingr. 10.000
**Il mostro** — di R. Benigni, con R. Benigni, N. Braschi, J. C. Brialy (It./Fra. '94) — Un mite signore, sempre all'opposizione nelle riunioni di condominio, viene scambiato per un mostro massacratore di donne. N. V. 2h 02' [illegible]

**Atlantic** — via Tuscolana 745, Tel. 761.06.56 Or.: 15 16,50/18,40/20,30/22,30, Ingr. 12.000
**Il re Leone** — di R. Allers e R. Minkoff, prod. Walt Disney (Usa '94) — La storia del leoncino Simba che, dopo la scomparsa del padre, è destinato a superare molte prove prima di diventare il re della savana. N. V. 1h 30' Cartoni animati

**Augustus 1** — c. Vit. Emanuele 203, Tel. 687.5455 Or.: 16,30 18,30/20,30/22,30, Ingr. 12.000
**La signora ammazzatutti** — di J. Waters, con K. Turner, S. Waterston, R. Lake (Usa '94) — Una mamma modello, simpatica e maestra di bon ton, in realtà elimina vicini indesiderati e inopportuni con la ferocia di un serial-killer. N. V. 1h 38 [illegible]

**Augustus 2** — c. Vit. Emanuele 203, Tel. [illegible]. Or.: 16,30 19,45/22,30. Aria [illegible], Ingr. 12.000
**Smoking** — di A. Resnais, con S. Azéma, P. Arditi (Ingh. '94) — Una cittadina inglese e i suoi abitanti: dalla loro scelta di fumare scaturiscono undici possibili varianti di incontri, destini e intrecci sovente rocamboleschi. N. V. 2h 25' [illegible]

**[illegible] 1** — p. Barberini 52, Tel. 482 7707 Or.: 15,30 17,50/20 05/22,30, Ingr. 12.000
**Il mostro** — di R. Benigni, con R. Benigni, N. Braschi, J. C. Brialy (It./Fra. '94) — Un mite signore, sempre all'opposizione nelle riunioni di condominio, viene scambiato per un mostro massacratore di donne. N. V. 2h 02' Comico

**Barberini 2** — p. Barberini 52, Tel. 482 7707 Or.: 16 18,10/20,20/22,30, Ingr. 12.000
**Quattro matrimoni e un funerale** — di M. Newell, con H. Grant, A. MacDowell, K. S. Thomas ([illegible] '94) — La storia di un amore, di un gruppo di amici, di confusioni del cuore e incertezze, che si dipana attraverso quattro matrimoni e un funerale. N. V. 1h 55' [illegible]

**Barberini 3** — p. Barberini 52, Tel. 482.7707. Or.: 16 18,15/20,20/22,30, Ingr. 12.000
**Speed** — di J. De Bont, con K. Reeves, D. Hopper, S. Bullock (Usa '94) — Un bus carico di passeggeri è programmato a esplodere se rallenta la velocità. Comincia la caccia al terrorista che controlla la trappola. N. V. 1h 55' [illegible]

**Capitol** — v. G. Sacconi 39, Tel. 39.32.80 Or.: 15 16,50/18,40/20,30/22,30, Ingr. 12.000
**Il re Leone** — di R. Allers e R. Minkoff, prod. Walt Disney (Usa '94) — La storia del leoncino Simba che, dopo la scomparsa del padre, è destinato a superare molte prove prima di diventare il re della savana. N. V. 1h 30' Cartoni animati

**Capranica** — p. Capranica 101, Tel. 679.2465 Or.: 15 16,50/18,40/20,30/22,30, Ingr. 12.000
**Il re Leone** — di R. Allers e R. Minkoff, prod. Walt Disney (Usa '94) — La storia del leoncino Simba che, dopo la scomparsa del padre, è destinato a superare[illegible] prove prima di diventare il re della savana. N. V. 1h 30' Cartoni animati

**Capranichetta** — p. Montecitorio 125, Tel. 679.6957. Or.: [illegible] 18,10/20,20/22,30, Ingr. 12.000
**Storie di spie** — di E. Rochant, con Y. Attal, Y. Benal, S. Kiberlain (Fra. '93) — Un ragazzo ebreo decide di entrare nel Mossad per trovare disciplina e dedicarsi a una causa per cui combattere: ma il disinganno è in agguato N. V. 1h 50' [illegible]

**Ciak 1** — v. Cassia 694, Tel. 33.25.1607 Or.: 15 16,50/18,40/20,30/22,30, Ingr. 12.000
**Il re Leone** — di R. Allers e R. Minkoff, prod. Walt Disney (Usa '94) — La storia del leoncino Simba che, dopo la scomparsa del padre, è destinato a superare molte prove prima di diventare il re della savana. N. V. 1h 30' Cartoni animati

**[illegible] 2** — v. Cassia 694, Tel. 33.25.1607. Or.: [illegible] 17,30/20/22,30, Ingr. [illegible]
**Forrest Gump** — di R. Zemeckis, con T. Hanks, R. Wright, G. Sinise (Usa '94) — Un americano dall'intelligenza limitata, quasi da sfiorare l'imbecillità, attraversa trent'anni di storia a stelle e strisce, diventa ricco e quasi felice. N. V. 2h 22' [illegible]

**Cola di Rienzo** — p. Cola di Rienzo 88, Tel. 32.35.893. Or.: 15,45 18,10/20,20/22,[illegible], Ingr. 12.000
**110 e lode** — di A. Keshishian, con J. Pesci, B. Fraser, M. Kelly (Usa '94) — Uno studente secchione alla vigilia della laurea perde la tesi scritta sul computer ma trova un saggio homeless con tante cose da insegnare N. V. 1h 42' Commedia

**Dei Piccoli** — v.le della Pineta 15, Tel. 855.34.85, L. 7000
Ore 11; 15,30; 17; 18,30 Il giornalino di Gianburrasca.

**Diamante** — v. Prenestina 232/b, [illegible] 295.606, Or.: 16/22,30, Ingr. 10.000
**Il mostro** — di R. Benigni, con R. Benigni, N. Braschi, J. C. Brialy (It./Fra. '94) — Un mite signore, sempre all'opposizione nelle riunioni di condominio, viene scambiato per un mostro massacratore di donne. N. V. 2h 02' [illegible]

**Eden** — p. Cola di Rienzo 74, Tel. 3616.2449, Or.: 16/18/20,10/22,30, Ingr. 12.000
**Quattro matrimoni e un [illegible]** — di M. Newell, con H. Grant, A. MacDowell, K. S. Thomas (GB. '94) — La storia di un amore, di un gruppo di amici, di confusioni del cuore e incertezze, che si dipana attraverso quattro matrimoni e un funerale. N. V. 1h 55' [illegible]

**Embassy** — v. Stoppani 7, Tel. 807 0245. Or.: 16,45 19,30/22,30, Ingr. 12.000
**[illegible] Gump** — di R. Zemeckis, con T. Hanks, R. Wright, G. Sinise (Usa '94) — Un americano dall'intelligenza limitata, quasi da sfiorare l'imbecillità, attraversa trent'anni di storia a stelle e strisce, diventa ricco e quasi felice. N. V. 2h 22' [illegible]

**Empire** — v.le R. Margherita 29, [illegible] 841.7719. Ore 16/18,50 18,40/20,30/22,30, Ingr. 12.000
**Il re Leone** — di R. Allers e R. Minkoff, prod. Walt Disney (Usa '94) — La storia del leoncino Simba che, dopo la scomparsa del padre, è destinato a superare molte prove prima di diventare il re della savana. N. V. 1[illegible] Cartoni animati

**Empire 2** — v.le Esercito 44, Tel. 501.06.52 Or.: 15 16,50/18,40/20,30/22[illegible], Ingr. 12.000
**Il re [illegible]** — di R. Allers e R. Minkoff, prod. Walt Disney (Usa '94) — La storia del leoncino Simba che, dopo la scomparsa del padre, è destinato a superare molte prove prima di diventare il re della savana. N. V. 1h 30' Cartoni animati

**Etoile** — p. in Lucina 41, Tel. 687.6125, Or.: 16/18,10/20,20/22,30, Ingr. 12.000
**Mezzo professore tra i marines** — di P. Marshall, con D. De Vito, G. Hines, C. Robertson (Usa '94) — Un pubblicitario di mezza età, disoccupato, trova un lavoro precario: insegnare inglese a un gruppo di reclute marines N. V. 1h 48' Commedia

**Eurcine** — v. Liszt 32, Tel. 591.0986. Or.: 16,15 17,40/20/22,30, Ingr. 12.000
**Il mostro** — di R. Benigni, con R. Benigni, N. Braschi, J. C. Brialy (It./Fra. '94) — Un mite signore, sempre all'opposizione nelle riunioni di condominio, viene scambiato per un mostro massacratore di donne. N. V. 2h 02' Comico

**Europa** — c. Italia 107, Tel. 442.49.760, Or.: 16,15/18,30/20,30/22,30, Ingr. 12.000
**I visitatori** — di J.-M. Poiré, con J. Reno, C. Clavier, V. Lemercier (Fra. '93) — Un guerriero medievale e il suo scudiero bevono un filtro magico, sono catapultati dal 1123 al 1992 e restano sconvolti da tecnologia e costumi. N. V. 1h 45' Comm.

**Farnese** — Campo de' Fiori 56, Tel. 686 4395. Or.: 16,40 18,35/20,30/22,30, Ingr. 10.000
**Priscilla la regina del deserto** — di S. Elliot, con T. Stamp, H. Weaving, G. Pearce (Austral. '94) — Un transessuale attraversa l'Australia con due amici [illegible] per po[illegible] il suo musical in trasferta. Nel viaggio troverà anche l'amore N. V. 1h 43' Commedia

**[illegible]** — v. Bissolati 47, [illegible] 482.7100. Or.: 16,45, Ingr. [illegible]
**Forrest Gump** — [illegible] Zemeckis, con T. Hanks, R. Wright, G. Sinise (Usa '94) — Un americano dall'intelligenza limitata, quasi da sfiorare l'imbecillità, attraversa trent'anni di storia a stelle e strisce, diventa ricco e quasi felice. N. V. 2h 22' [illegible]

**Fiamma Due** — v. Bissolati 47, Tel. 482.7100, Or.: 15/17,30/20/22,30, Ingr. [illegible]
**Vive l'amour** — di T. Ming-liang, con Y. Kuei-mei, C. Chao-jung, L. Chang-sheng (Taiwan '94) — Due giovani si trovano abusivi in un appartamento in vendita: prima si ignorano, si spiano, poi si trovano nell'eros. Leone d'oro. N. V. 1h 58' Dramm.

**[illegible]** — v.le Trastevere 246, Tel. 581.2848. Or.: 16,45 18,10/20,20/22,30, Ingr. 12.000
**Il mostro** — di R. Benigni, con R. Benigni, N. Braschi, J. C. Brialy (It./Fra. '94) — Un mite signore, sempre all'opposizione nelle riunioni di condominio, viene scambiato per un mostro massacratore di donne. N. V. 2h 02' Comico

**Gioiello** — v. Nomentana 43, Tel. 442.502.99, Or.: 15,30/18/20.15/22,30, Ingr. 10.000
**Lamerica** — di G. Amelio, con E. Lo Verso, M. Placido, C. Di Mazzarelli (It. '94) — Due truffatori italiani che vogliono far soldi in Albania restano invischiati dalla miseria di quel Paese che vede l'Italia come un Bengodi. N. V. 2h 15' [illegible]

**Giulio Cesare** — SALA UNO. Tel. 3972.0795, v. G. Cesare 259, Or.: 16,30/19,30/22,30, Ingr. 12.000
**Forrest Gump** — di R. Zemeckis, con T. Hanks, R. Wright, G. Sinise (Usa '94) — Un americano dall'intelligenza limitata, quasi da sfiorare l'imbecillità, attraversa trent'anni di storia a stelle e strisce, diventa ricco e quasi felice. N. V. 2h 22' [illegible]

**Giulio Cesare** — SALA DUE. Tel. [illegible], v. G. Cesare 259, Or.: 15/17,30/20/22,30, Ingr. 1[illegible]
**Il mostro** — di R. Benigni, con R. Benigni, N. Braschi, J. C. Brialy (It./Fra. '94) — Un mite signore, sempre all'opposizione nelle riunioni di condominio, viene scambiato per un mostro massacratore di donne. N. V. 2h 02' Comico

**[illegible] Cesare** — SALA TRE. Tel. 3972.0795, v. G. Cesare 259, Or.: 15/17,30/20/22,30, Ingr. 12.000
**I visitatori** — di J. M. Poiré, con J. Reno, C. Clavier, V. Lemercier (Fra. '93) — Un guerriero medievale e il suo scudiero bevono un filtro magico, sono catapultati dal 1123 al 1992 e restano sconvolti da tecnologia e costumi. N. V. 1h 45' Comm.

**Golden** — v. Taranto 36, Tel. 7049.6602, Or.: 16/19,30/22,30, Ingr. 10.000
**Pulp Fiction** — di Q. Tarantino, con J. Travolta, B. Willis, U. Thurman (Usa '93) — Omicidi e risate in cinque episodi ispirati ai «pulp magazines», le riviste da pochi cent degli Anni 30 e 40. Palma d'oro '94 a Cannes V. M. 18 2h 35' Commedia Nera

**Greenwich Sala 1** — v. Bodoni 59, Tel. 574.2778 - Or.: 16 18,10/20,20/22,30, Ingr. 12.000
**Prima della pioggia** — di M. Manchevski, con R. Serbedzija, K. Cartlidge, G. Colin (Ingh./Macedonia '94) — La tragedia dei conflitti etnici raccontata attraverso le vite di un monaco cristiano, una ragazza albanese e un fotoreporter. N. V. 2h Drammatico

**Greenwich Sala 2** — v. Bodoni 59, Tel. 574.2778. Or.: 16,30 18,30/20,30/21/22,30, Ingr. 12.000
**Kitchen** — di Y. Morita, con A. Kawahara, K. Matsuda, I. Hashizume (Giapp. '89) — Una giovane piena di solitudine. Un ragazzo, la cui madre cela un segreto. Le loro vite si legano in una grande cucina. [illegible] Yoshimoto. N. V. 1h 33' Dramm.

**Greenwich Sala 3** — v. Bodoni 59, Tel. 574.2778. Or.: [illegible] 16,10/20,30/22,30, Ingr. 12.000
**Fragola e cioccolato** — di T. G. Alea e J. C. Tabio, con J. Perugorria, V. Cruz, M. Ibarra (Cuba/Spagna/Messico '93) — L'amicizia tra un giovane intellettuale gay e un comunista nella Cuba di Castro e dei pregiudizi antiomosessuali N. V. 1h 51' Psicologico

**Gregory** — via Gregorio VII 180, Tel. 638.0600. Or.: 15 16,50/18,40/20,30/22,30, Ingr. 12.000
**Il re Leone** — di R. Allers e R. Minkoff, prod. Walt Disney (Usa '94) — La storia del leoncino Simba che, dopo la scomparsa del padre, è destinato a superare molte prove prima di diventare il re della savana. N. V. 1h 30' Cartoni animati

**Holiday** — Lgo B. Marcello 1, Tel. 854.8326, Or.: 15,30/17,50/20,05/22,30, Ingr. 12.000
**Il postino** — di M. Radford e M. Troisi, con M. Troisi, P. Noiret, M. G. Cucinotta (It. '94) — L'amicizia tra il poeta Neruda, in esilio su un'isola del Sud Italia, e un giovane portalettere locale. Dal romanzo di Skármeta. N. V. 2h Commedia

**Induno** — v. G. Induno 1, Tel. 581.2495. Or.: 15,30 17,50/20,05/22,30, Ingr. 10.000
**[illegible]** — di O. Stone, con W. Harrelson, J. Lewis, R. Downey Jr. (Usa '94) — Una coppia attraversa l'America in auto seminando morti e stragi, allora un carcere di massima sicurezza e diventa una «star» grazie alla tv. V.M. 14 2h [illegible]

**[illegible]** — via Fogliano 37, Tel. 862.087.35. Orario: 15,15/17,40/20,05/22,30, Ingr. 12.000
**Il mostro** — di R. Benigni, con R. Benigni, N. Braschi, J. C. Brialy (It./Fra. '94) — Un mite signore, sempre all'opposizione nelle riunioni di condominio, viene scambiato per un mostro massacratore di donne. N. V. 2h 02' Comico

**Madison 1** — v. Chiabrera 121, Tel. 541.7926. Or.: 16 16,50/18,40/20,30/22,30, Ingr. 10.000
**The Flintstones** — di B. Levant, con J. Goodman, E. Moranis, E. Perkins (Usa '94) — Ricchezze in vista per gli Antenati: una promozione di lavoro trasforma la vita di Fred e Wilma, ma porta anche una valanga di guai. N. V. 1h 31' Commedia

**Madison 2** — v. Chiabrera 121, Tel. 541.7926, Or.: 16/18,10/20,20/22,30, Ingr. 10.000
**Il mostro** — di R. Benigni, con R. Benigni, N. Braschi, J. C. Brialy (It./Fra. '94) — Un mite signore, sempre all'opposizione nelle riunioni di condominio, viene scambiato per un mostro massacratore di donne. N. V. 2h 02' Comico

**Madison 3** — v. Chiabrera 121, Tel. 541.7926, Or.: 15/17,30/20/22,30, Ingr. 10.000
**True Lies** — di J. Cameron, con [illegible] Schwarzenegger, J. Lee Curtis, T. Arnold (Usa '94) — [illegible] venditore di computer, considerato noioso e pantofolaio dalla moglie, è in realtà un temerario superagente segreto. N. V. 2h 20' Comm. Avvent.

**Madison 4** — v. Chiabrera 121, Tel. 541.7926. Or.: 16 18,10/20,20/22,30, Ingr. 10.000
**Speed** — di J. De Bont, con K. Reeves, D. Hopper, S. Bullock (Usa '94) — Un bus carico di passeggeri è programmato a esplodere se rallenta la velocità. Comincia la caccia al terrorista che controlla la trappola. N. V. 1h 56' [illegible]

**Maestoso Sala 1** — v. Appia Nuova 176, Tel. 786.086, Or.: 16,30/19,30/22,30, Ingr. 12.000
**Forrest Gump** — di R. Zemeckis, con T. Hanks, R. Wright, G. Sinise (Usa '94) — Un americano dall'intelligenza limitata, quasi da sfiorare l'imbecillità, attraversa trent'anni di storia a stelle e strisce, diventa ricco e quasi felice. N. V. 2h 22'

**[illegible] 2** — v. Appia Nuova 176, [illegible], Or.: 15/17,30/20/22,30, Ingr. 12.000
**Quattro matrimoni e un funerale** — di M. Newell, con H. Grant, A. MacDowell, K. S. Thomas (GB. '94) — La storia di un amore, di un gruppo di amici, di confusioni del cuore e incertezze, che si dipana attraverso quattro matrimoni e un funerale. N. V. 1h 55' Commedia

**Maestoso Sala 3** — v. Appia Nuova 176, Tel. 786.086, Or.: 15/17,30/20/22,30, Ingr. 12.000
**Il mostro** — di R. Benigni, con R. Benigni, N. Braschi, J. C. Brialy (It./Fra. '94) — Un mite signore, sempre all'opposizione nelle riunioni di condominio, viene scambiato per un mostro massacratore di donne. N. V. 2h 02' Comico

**[illegible] Sala 4** — v. Appia Nuova 176, Tel. 786.086, Or.: 15/17,30/20/22,30, Ingr. 12.000
**I visitatori** — di J. M. Poiré, con J. Reno, [illegible] Clavier, V. Lemercier (Fra. '93) — Un guerriero medievale e il suo scudiero bevono un filtro magico, sono catapultati dal 1123 al 1992 e restano sconvolti da tecnologia e costumi. N. V. 1h 45' Comm.

**Majestic** — v. S. Apostoli 20, Tel. 679 490. Or.: 16 18,30/20,30/22,30, Ingr. 12.000
**Colpo di fionda**

**Metropolitan** — v. del Corso 7, Tel. 320 0933. Or.: 15,15 17,40/20,05/22,30, Ingr. 12.000
**[illegible]** — di R. Benigni, con R. Benigni, N. Braschi, J. C. Brialy (It./Fra. '94) — Un mite signore, sempre all'opposizione nelle riunioni di condominio, viene scambiato per un mostro massacratore di donne. N. V. 2h 02' Comico

**Mignon** — v. Viterbo 11, Tel. 855 9493, Or.: 16/18,10/20,20/22,30, Ingr. 12.000
**Prima della pioggia** — di M. Manchevski, con R. Serbedzija, K. Cartlidge, G. Colin (Ingh./Macedonia '94) — La tragedia dei conflitti etnici raccontata attraverso le vite di un monaco cristiano, una ragazza albanese e un fotoreporter. N. V. 2h [illegible]

**New York** — via Cave 36, Tel. 781 02 71. Or.: 15,30 17,50/20,10/22,30, Ingr. 10.000
**Mezzo professore tra i marines** — di P. Marshall, con D. De Vito, G. Hines, C. Robertson (Usa '94) — Un pubblicitario di mezza età, disoccupato, trova un lavoro precario: insegnare inglese a un gruppo di reclute marines N. V. 1h 48' Commedia

**Nuovo [illegible]** — Lgo Asclanghi 1, Tel. 581.61.16, Or.: 16,30/18,30/20,30/22,30, Ingr. 10.000
**Close up** — di A. Kiarostami, con H. Sabzian, H. Farzaneh, A. Ahankhah (Iran '90) — Primo piano su un ladro che si spaccia per un celebre regista e un vero regista che vuole girare un film su di lui. In lingua originale. N. V. 1h 40' Drammatico

**[illegible]** — v. M. Grecia 112, Tel. 7040.5568. Or.: 15 16,50/18,40/20,30/22,30, Ingr. 12.000
**Il re Leone** — di R. Allers e R. Minkoff, prod. Walt Disney (Usa '94) — La storia del leoncino Simba che, dopo la scomparsa del padre, è destinato a superare molte prove prima di diventare il re della savana. N. V. 1h 30' Cartoni animati

**Pasquino** — vicolo del Piede 19, Tel. 580.3622, Or.: 17,30/20/22,30, Lire 10.000
**Forrest Gump** — di R. Zemeckis, con T. Hanks, R. Wright, G. Sinise (Usa '94) — Un americano dall'intelligenza limitata, quasi da sfiorare l'imbecillità, attraversa trent'anni di storia a stelle e strisce, diventa ricco e quasi felice. N. V. 2h 22' Commedia

**[illegible]** — v. Nazionale, Tel. 488.2653 Or.: 15,30 17,50/20,10/22,30, Ingr. 12.000
**Il colore della notte** — di R. Rush, con B. Willis, J. March, R. Blades (Usa '94) — Uno psichiatra che vuole far luce sull'assassinio di un collega incrocia una seducente e misteriosa dark lady V. M. [illegible] 2h 10' Drammatico

**[illegible]** — v. Minghetti 4, Tel. 679.0012 Or.: 15 16,50/18,40/20,30/22,30, Ingr. 12.000
**[illegible] Before Christmas** — di H. Selick, con E. Leighton supervisore dell'animazione (Usa '93) — Gli abitanti di Halloweentown si stancano del loro mondo cupo, invidiano la radiosa bellezza del Natale e cercano di imitarla N. V. 1h 47' [illegible]

**Reale** — p. Sonnino 7, Tel. 581.0234. Or.: 15 16,50/18,40/20,30/22,30, Ingr. 1[illegible]
**Il re Leone** — di R. Allers e R. Minkoff, prod. Walt Disney (Usa '94) — La storia del leoncino Simba che, dopo la scomparsa del padre, è destinato a superare molte prove prima di diventare il re della savana. N. V. 1h 30' [illegible] animati

**Rialto** — v. IV Novembre 156, Tel. 679.0763, Or.: 16/22.30, Ingr. 10.000
**Il verdetto della paura** — di H. Gould, con J. Whalley-Kilmer, A. Assante, W. Hurt (Usa '94) — Una donna sola, con figlioletto, fa la giurata in un processo di mafia: i delinquenti la umiliano e ricattano, ma lei cerca di vendicarsi. N. V. 1h 50' [illegible]

**Ritz** — v.le Somalia 109, Tel. 86.20.56.83. Or.: 16 18,10/20,20/22,30, Ingr. 12.000
**Mezzo professore [illegible] i [illegible]** — di P. Marshall, con D. De Vito, G. Hines, C. Robertson (Usa '94) — Un pubblicitario di mezza età, disoccupato, trova un lavoro precario: insegnare inglese a un gruppo di reclute marines N. V. 1h 48' Commedia

**Rivoli** — v. Lombardia 23, Tel. 488 0883. Orario: 16,10/17,30/20/22,30, Ingr. 12.000
**Viaggio in Inghilterra** — di R. Attenborough, con A. Hopkins, D. Winger, J. Mazzello (Ingh./Usa '94) — La storia vera dell'incontro e dell'amore tra lo scrittore inglese cattolico C. S. Lewis e la poetessa inglese Joy Gresham. N. V. 2h 10' [illegible]

**Rouge et Noir** — v. Salaria 31, Tel. 855 4305, Or: 16/18,30/20,30/22,30, Ingr. 12.000
**La signora [illegible]** — di J. Waters, con K. Turner, S. Waterston, R. Lake (Usa '94) — Una mamma modello, simpatica e maestra di bon ton, in realtà elimina vicini indesiderati e inopportuni con la ferocia di un serial-killer. N. V. 1h 38 Commedia

**Royal** — v. E. Filiberto 175, Tel. 7047.4549, Or.: 15,30/17,50/20,10/22,30, Ingr. 12.000
**Lo specialista** — di L. Llosa, con S. Stallone, S. Stone, J. Woods (Usa '94) — Uno specialista in esplosivi aiuta un'affascinante bionda a mettere in atto la propria vendetta contro uno spietato boss della malavita. N. V. 1h 55' Thriller

**S. [illegible]** — v. della Mercede 50, Tel. 679.47.53, Or. 16,20/18,30/20,30 22,30, Ingr. 12.000
**[illegible]** — di Y. Morita, con A. Kawahara, K. Matsuda, I. Hashizume (Giapp. '89) — Una giovane piena di solitudine. Un ragazzo, la cui madre cela un segreto. Le loro vite si legano in una grande cucina. Dalla Yoshimoto. N. V. 1h 33' Dramm.

**Savoy sala 1** — v. Bergamo 23, Tel. 853.00.948. Or.: 15,30 17,50/20/22,30, Ingr. 12.000
**Quattro matrimoni e [illegible] funerale** — di M. Newell, con H. Grant, A. MacDowell, K. S. Thomas (GB. '94) — La storia di un amore, di un gruppo di amici, di confusioni del cuore e incertezze, che si dipana attraverso quattro matrimoni e un funerale. N. V. 1h 55' [illegible]

**Savoy sala 2** — v. Bergamo 23, Tel. 853.00.948. Or.: 15,30 17,50/20,10/22,30, Ingr. 12.000
**[illegible]** — di R. Benigni, con R. Benigni, N. Braschi, J. C. Brialy (It./Fra. '94) — Un mite signore, sempre all'opposizione nelle riunioni di condominio, viene scambiato per un mostro massacratore di donne. N. V. 2h 02' Comico

**Savoy sala 3** — v. Bergamo 17/25, Tel. 853 00 948 Or.: 15,45 18/20 10/22,30, Ingr. 12.000
**110 e lode** — di A. Keshishian, con J. Pesci, B. Fraser, M. Kelly (Usa '94) — Uno studente secchione alla vigilia della laurea perde la tesi scritta sul computer ma trova un saggio homeless con tante [illegible] insegnare. N. V. 1h 42' Commedia

**Universal** — v. Bari 18, Tel. 883.12.16 Or.: 16 19,30/22,30, Ingr. 12.000
**[illegible]** — di Q. Tarantino, con J. Travolta, B. Willis, U. Thurman (Usa '93) — Omicidi e risate in cinque episodi ispirati ai «pulp magazines», le riviste da pochi cent degli Anni 30 e 40. Palma d'oro '94 a Cannes V. M. 18 2h 35' Commedia Nera

**Vip** — via Galia e Sidama 20, Tel. 862.08.806, Or.: [illegible], Ingr. 10.000
**Insalata russa** — di Y. Mamine, con A. Sorel, E. Dontsov, N. Ipatova (Fra./Russia '94) — Una «porta magica» proietta un gruppo di russi nella favola Parigi. Due mondi a confronto tra speranze, sorprese e struggenti nostalgie. N. V. 1h 35' Comm.

## [illegible]

[illegible] - [illegible] (piazza Fanti 47), ore 21, il Quartetto Musaique [illegible] un repertorio di Satie. Auditorio di via [illegible], 17,30, l'Orchestra Sinfonica dell'Accademia Nazionale di S. Cecilia diretta da Gennadij Rozdestvenskij in composizioni di Korsakov-Rimskij. Repliche fino a martedì. Ad [illegible], Palazzo Chigi, 17,30, Angela Pardo e Alessandro D'Andrea in un programma dedicato a Respighi, Schumann, [illegible]. [illegible], 10,30, Emanuel Ax al pianoforte in composizioni di Schubert, Chopin, Liszt.

**[illegible]** - Con «La città della mente» al Teatro [illegible] (via Cambellotti 11), ore 18, si chiude la rassegna «Off Broadway». La performance è presentata dalla compagnia Lenti a Contatto.

**[illegible]** - Si è da poco aperto a Roma il Teatro Studio di Claudio Jankowski finalizzato alla drammaturgia polacca per la messinscena [illegible] opere shakespeariane. Informazioni al numero 8620.2460.

**TEATRO** - Al [illegible] (via delle Fornaci 37), il Teatro dell'Arca presenta «I due gemelli veneziani», di Carlo Goldoni. Regia di Franco Branciaroli.

**LIVE** - [illegible] (via del Commercio 36), Cinzia Ted[illegible] & Big Bright Jazz Band. [illegible] di Fiumicino, il mago cabarettista Alberto Aliverinini. Lady Killer (via del Moro 37/c), performance a sorpresa.

**[illegible]** - A Palazzo [illegible] (via Nazionale 194), dalle 10, XIV Festival del Cinema Africano. Al [illegible] (via Pompeo Magno [illegible]), dalle 17, nuovi titoli rassegna «Vent'anni De Sica». Chiusura il 6. [m. gr.]

## LUCI ROSSE

**AQUILA** via L'Aquila 74, tel. 703.00.333. Bucchette selvagge. Ingr. 4000
**AVORIO EROTIC** via Macerata 10, telefono 700.35.27. Film per adulti. Or.: 15,30; 22 Ingresso 6000.
**MODERNO** piazza della Repubblica 44, telefono 488 02 85. Film per adulti. Or.: 16; 22,30. Ingresso 6000.
**MODERNETTA** piazza della Repubblica 44, telefono 488 0285. Film per adulti. Ingresso 6000.
**MOULIN ROUGE** v. O. M. Corbino 23, telefono 556.2350. Film per adulti. Or.: 16,30; 22. Ingr. 4000.
**ODEON** piazza Repubblica, tel. 464.760. Film per adulti. Ingresso 5000.
**PUSSYCAT** via Cairoli 96, tel. 446.4961. Film per adulti. Orario: 11; 23.
**SPLENDID** via P. delle Vigne 4, telefono 6620.0205. Film per adulti. Orario: 16; 22,30. Ingresso 6000.
**TIFFANY** via Depretis 11, telefono 482.380. Film per adulti. Or.: 16; 22,30. Ingr. 5000.
**VOLTURNO** via Volturno 37, telefono 482.7557. Rivista sex e Film per adulti. Or.: 15; 22. Ingr. 10.000.

## D'ESSAI

**ARCOBALENO D'ESSAI** via Redi 1/a, telefono 440.2719. Caro diario. Or.: 16; [illegible],10; 20,20; 22,30. L. 8000.
**CARAVAGGIO** via Paisiello 24, telefono 855.4210. Amarcord. Or.: 16; 18,10; 20,20; 22,30. Ingr. 7000
**DELLE PROVINCE** viale Province 41, telefono 4423.6021. Beverly Hills Cop III. Or.: 16; 18,10; 20,20; 22,30. Ingr. 7000.
**DON BOSCO** via Publio Valerio 63, telefono 740.4644. Free Willy.
**RAFFAELLO D'ESSAI** via Terni 94, telefono 701.2719. Già vola il fiore magro. Or.: 17,30; 19,10; 20,50; 22,30. Ingr. 6000.
**S. MARIA AUSILIATRICE** via Umbertide 3, telefono 780.4841. Riposo.
**TIBUR [illegible]** via Etruschi 40, telefono 495.7762. Insalata russa. Orario: 16,1[illegible]; 22,30. Ingresso [illegible]000.
**TIZIANO D'ESSAI** via Guido Reni, telef. 392.777. Il fuoco. Or.: 16,30; 18,30; 20,30; 22,30. Ingresso L. 7000.

## TEATRI

**ABBEY STUDIO** [illegible] Ore 18 [illegible] di Gabriele Sala, con P. Gennaro, E. Cavalieri. Regia G. Sala. Da martedì a sabato ore 21, domenica ore 18. Lunedì riposo fino al 4 dicembre.
**AGORA' 80** v. della Penitenza 33, tel. 68 74 167. Ore 18 The International Theatre presenta J. Crowther in [illegible], di W. Shaw. In lingua inglese.
**ARGENTINA SALA A** [illegible] Ore 18 C'è un signore dentro il letto, di Claudio Magrini, con S. Ammirata, P. Parisi, G. Paterno.
**ARGENTINA SALA B** via E. Saba 24, tel. 57 50 827. Si organizzano spazi per gli istituti scol., mattinate e pomeridiane [illegible], di [illegible], regia S. Ammirata. Pren. e inf. tel. 57 50 827.
**ARCES TEATRO** - Mecenate [illegible] 47, tel. [illegible]. [illegible], concorso per cabarettisti. Prenot. [illegible] dalle 16 alle 19,30.
**ASSOCIAZIONE CULTURALE ITALIA** via Aurelio Saffi 1/3, tel. [illegible]. Domani ore 21 [illegible] di A. Strindberg con D. Ruggeri, G. [illegible], L. Broccolino, regia C. Puglisi.
**ATENEO TEATRO UNIVERSITA'** p.le della Scienza 3, tel. [illegible]. Domani ore 21 I Magazzini presentano S. Lombardi in [illegible] di G. Testori. Regia F. Tiezzi.
**BELLI** p. Sant'Apollonia 11/a, tel. 58 94 875. Ore 17,30 La Camera Rossa presenta A. Pavini, A. Caruso in [illegible]. Giallo erotico di R. Di Marco con G. Conti, V. Vannucchi. Reg. A. Pavini.
**BLITZ** p.le Medaglie d'Oro [illegible], tel. 34 54 343. Ore 17,30 V. Meraglia in [illegible] con A. Mattei, E. Cuomo, B. Panuccelli. La Regia di [illegible] con la part. di C. Modena.
**CLUB I [illegible]** v. B. Franklin 7, tel. 57 36 845. Domani, venerdì e sabato ore 21 [illegible] di Giannalberto Purpi con D. Pollio e A. Bonfanti e con R. Barulo, E. Saronelle, M. Barone.
**COLOSSEO** via Capo d'Africa 5/a, tel. 70 04 932. Ore 18. Gerolamo Verde. Scenario Teatro Ombrescuola. Ass. Cult. Beat 72. Cooperativa Teatro Carlo [illegible] di J. Genet. Regia A. Martino.
**COLOSSEO RIDOTTO (Sala A)**. via Capo d'Africa 5/a, tel. 70 04 932. Ore 17,45 l'Ass. Cult. Beat 72 presenta Storie di un manicale [illegible]... di V. Perten con I. De Matteo, M. Borrapo, L. Pozzi, F. Umana. E. Cariani, regia I. De Marzo.
**COLOSSEO RIDOTTO (Sala B)**, v. Capo d'Africa 5/a, tel. 70 04 932. Ore 18 l'Ass. Cult. Beat 72 presenta [illegible] di A. Ruccello con M. Andrei, A. Cotto, F. Fulcinio, M. Nappo. Regia F. Sapio.
**DEI COCCI** v. Galvani [illegible], tel. 575 3502. Ore 17,30 A. Avallone in [illegible] di W. Bornemen con F. Moe, M. La Rana, A. Voce, R. Dragheria, R. Izzo, E. Frazzone, A. M. Bardelli.
**DEI SATIRI SALA GRANDE** v. Grottapinta 18, tel. 687 7068. Ore 17 [illegible] con B. Tarrinera, C. Caprini, L. Alan. Regia Anna Lezzi.
**DEI SATIRI FOYER** v. Grottapinta 18, tel. [illegible] 71 639. Corso di Teatro Generale. Diugno 1994.
**DEI SATIRI LO STANZONE** via Grottapinta 18, tel. 687 1639. Ore 21 C. Peggiani, M. La Greca in [illegible], di C. Peggiani, con A. Bernacchi alla chitarra.
**DEI [illegible]** via del Monaro 22 Ponte Chigi, tel. 679 5130. Ore 17 Comp. Comica C. Durante diretta da A. Alfieri presenta [illegible]. 3 atti di A. Alberti e S. Jovara.
**DELLE ARTI** via Sicilia 59, tel. 48 18 598 - 47 43 564. [illegible]. Operazione [illegible] di S. Real, con E. Cottorti, G. Tedeschi, A. Spadaro, T. Pini, R. Di Parma.
**[illegible]** v. Fori 43, tel. 44.23 1300. Ore 18 Luigi Filippo in [illegible] di E. Scarpetta, con W. Piroli, R. Santoro, F. [illegible], Publio Valerio [illegible] 36.75.12. Riposo.
**ETI TEATRO QUIRINO** v. M. Minghetti 1, tel. 679 4585. Ore 17 ultima recita. Comp. M. Chiarchio presenta U. Pagliai, P. Gassman in Villa del [illegible] di L. Crouse, regia P. Maccarinelli.
**ETI TEATRO VALLE** via del Teatro Valle 23, tel. [illegible] 3794. Ore 17 Teatri Uniti CIA presenta [illegible] di Raffaele Viviani, con Toni Servillo. Tonino Taiuti, scene e regia Toni Servillo.
**[illegible]** p.za Euclide 34/a, tel. 808.2511. Ore 17 Comp. Stabile Teatrogruppo presenta [illegible], divertimenti in due atti di V. Boffoli. Regia V. Boffoli.
**FLAIANO** via S. Stefano del Cacco 15, tel. 67 [illegible]. Ore 17,30 Nuova Comp. di Teatro Luisa Mariani in [illegible] di G. Albano, con S. Irene Lippi.
**[illegible]** v. delle Fornaci 37, tel. 637 2294. Ore 17 ultima recita. Teatro dell'Arca presenta I due gemelli veneziani di C. Goldoni con G. Pizzol, E. Mazzera, B. Bracchi, A. Sollerano, R. Bolani, G. Cena, P. Marino, S. Bozzoni, regia di F. Branciaroli.
**LA CAMERA ROSSA** via E. Ferrari 104, tel. 36 36 [illegible]. Ore 21 Comp. Giglio e Raimondo in [illegible] di W. Shakespeare, con F. Giglio e V. Pasucci e Raimondo, [illegible] con O. Raimondo.
**LA [illegible]** lgo Brancaccio 82/a, tel. 487 3166. Ore 17,30 fam. Fermo Italia di P. Castellacci, con L. Cauzzi, P. M. Cecchini e la 10 [illegible] Le Chansonniers. Coreog. E. Haracla.
**[illegible]** v. M. Zabo 14, tel. 322 3634. Ore 17,30 [illegible] con F. Bracconen, F. Cenerea, M. Ripardi, N. Snei, Scritto e diretto da F. Marca. Produzione Allegrada.
**[illegible]** via dei Viminale 51, tel. [illegible]. Ore 17,30 2ª domenica e 3ª mercoledì. V. Vanni in [illegible]. Continua la camp. abbon.
**[illegible]** via Torlonia 7, tel. 772 [illegible]. Domani ore 17,15 [illegible]. Botteghino ore 11-13.
**PUPPET THEATRE** via di Grottapinta (p.za del Teatro). Ore 17 [illegible] tutte le domeniche spettacolo di burattini per adulti e bambini. Inf. tel. 589 [illegible].
**ROSANOFF TEATRO** v. D. Lanza 120, tel. 46.73 [illegible]. Aperte audizioni per corso di recitazione. Dal lun. al ven. ore 16-19,30.
**[illegible]** via Sabina 129, tel. 46 28 641. Sabato 17 dicembre ore 21 Gianni e Giovannini presentano [illegible] con S. Fortini. Botteghino ore 10/13 15,30/19.
**PARIOLI** via G. Borsi 20, tel. 808.3523. Sala A: ore 16,45 Maurizio Costanzo Show 13° anno, da lun. a ven. Sala B: ore 17 turno D2 [illegible] di Padova, di e con Paolo Hendel.
**SALA ETTORE PETROLINI** via Rometto Gessi 8, tel. 575 7488. Ore 17,30 [illegible], di G. Chiesa e F. Fiorentini con F. Fiorentini e P. Pellegrino e la Compagnia mus. P. Gatti e A. Zanna. Continua campagna abb.
**SALONE MARGHERITA**. Riposo.
**SPAZIO PARIS [illegible]** p.za Montecitorio 80, tel. [illegible]. Ore 21,30 tutti i ven. La Chiesa Arte presenta [illegible] del [illegible], letture, scen. e musica del Coro [illegible].
**SPAZIOZERO** via dei Falieri 3, tel. 58.96.974. Ore 17,30 [illegible] di C. Valente, regia S. Sciali, C. Salerno, G. Merola. Prod. Cortelecia I Morra.
**[illegible]** v. Torlonia 7, tel. 772 [illegible]. Ore 17,15 Silvia Spazzoni in [illegible]. Botteghino ore 11-13.
**TEATRO CENTRALE** v. Celsa 6, tel. 679 7270. Ore 17,30 Comp. Argot pres. [illegible] di E. Antonelli.
**TEATRO [illegible]** via Mar Rosso 329 (Ostia Lido), tel. 509 6539. Ore 18 [illegible] di L. Bracney di e con Michele Caruso e Anna Tarelli Eugeni, musiche di F. Vinaca.
**TEATRO DELL'ANGELO** via G. Belsiato 18, tel. 372 09 [illegible]. Riposo.
**TEATRO DI ROMA TEATRO ARGENTINA** largo T. Argentina, tel. 6880 4601/2. Ore 17 1ª domenica. [illegible] di Furlocca, con Anna Proclemer.
**TEATRO [illegible]** v. Speroni 13, tel. 411 2787. Giovedì 8 ore 20,45 prima Associazione Culturale Beat 72 presenta Storie di Stefano [illegible] di Stefano Morelli, con M. Masei, E. Cacchioli, C. Clemente, D. Spinaci, S. Veronelle, S. Picci.
**TEATRO ELISEO** via Nazionale 183, tel. 488 2114. Ore 17 abb. D/l ultima recita Il [illegible] di G. Feydeau, con A. Tieri e G. Lojodice, regia G. Sepe. Pren. tel. con carta di credito tel. 3836 7287.
**PICCOLO ELISEO** via Nazionale 183, tel. 488 2114. Ore 17 abb. [illegible] di E. Satomme, musiche G. Mazzocchetti. Pren. tel. con carta di credito tel. 3836 7287.
**VASCELLO** via G. Carini 72-78, tel. 58 81 021. Ore 18,30, 20 As you like Shakespeare Ass. Cult. Vascello presenta [illegible] Shakespeare a cura di Pippo Garrone. Regia G. Carlo Nanni.
**TEATRO OLIMPICO** p.za Gentile da Fabriano 21, tel. [illegible]. Sabato 10 ore 21 Gigi Proietti in Per piacere e per diletto. Libera interpretazione di testi di E. Petrolini. Orario botteghino ore 11-19 continuato. Inform. tel. 323 4890.
**POLITECNICO** via G. B. Tiepolo 13/a, tel. 361.1501. Ore 21 [illegible] di F. Cuomo, con B. Grazioli, L. Bondi, M. [illegible], P. Rachi, F. Cordioli. Regia G. Domenico G. Mongelli.
**TEATRO ROSSINI** p.za S. Chiara 14, tel. 6880 2770. Per le prenotazioni dello spettacolo A [illegible] della Compagnia Checco Durante, diretta da A. Alfieri, rivolgersi al Teatro Dei Servi tel. 67.95.130 or. botteghino.
**SPAZIO ZERO** v. Galvani 65, tel. 57 43 [illegible] - 57.58.211. Giovedì 15 dicembre ore 21 Spaziozero presenta La Rassegna Parade 94, con il concorso e Premio Primi Versi al Palazzo delle Esposizioni, tel. 57.58.211 [illegible] dell'Apocalisse.
**[illegible]** via [illegible], tel. 371.1078 - 371.1107. Ore 17,30 a grande richiesta A. Hitchcock Delitto perfetto di Frederick Knott con S. Tranquilli, B. Romagnoli, S. Oppedisano, F. Rago e G. Bisi che cura la regia.
**TEATRO [illegible]** via S. Domenico 8, tel. 589.76.71. Sabato ore 21,30 Lisetti - L'[illegible] di [illegible] con E. Ronelli, regia M. Cirone [illegible], dopo cena comica musicale.
**TEATRO VERDE** circ. Gianicolense 10, tel. [illegible]. Ore 17 la Nuova Opera dei Burattini presenta [illegible], regia F. Mele.
**TEATRO VITTORIA** p. S. Maria Liberatrice 8, tel. 574 0170. Ore 17,30 la Comp. Attori e Tecnici presenta Rumori fuori scena di M. Frayn, con V. Tedesco, A. L. Di Noto, regia A. Cardini. A grande richiesta [illegible].
**TEATRO [illegible]** v. Toro 14, tel. [illegible]. Ore 10,30 tutte le mattine la Comp. Schiaffo pres. [illegible] con D. Granata e il 1 [illegible] ore [illegible].
**TEATRO DELL'OPERA DI ROMA** p.zza B. Gigli, tel. 481.70.03. Campagna rinnovo abbon. per la stagione [illegible] entro 19 novembre. Orario continuato, lunedì riposo.

La pornostar ospite del programma tv

# Si [redacted] «A Tutto volume» [redacted] Milly D'Abbraccio

*Per parlare di sesso e letteratura con Daria Bignardi [redacted] David Riondino*

**MILANO.** Nella puntata di stasera di «A tutto Volume», in onda alle 23,30 su Canale 5, Daria Bignardi e David Riondino hanno abbandonato le banchine della stazione Centrale di Milano per [redacted] in discoteca, scegliendo quella più [redacted] voga di quest'inverno milanese: la «UB», che giovedì sera, per la registrazione della puntata, era gremita da oltre mil[redacted] persone.

La puntata ha come [redacted] domi[redacted] la commistione fra sesso e letteratura e, [redacted]me ospite d'onore, è stata chia[redacted] la pornostar Milly D'Abbraccio. Questa, si è presentata all'appuntamento fasciata da un vestito lungo [redacted] paillettes rosse e scarpe con tacchi vertiginosi.

Milly D'Abbraccio ospite in tv

Dice Daria Bignardi: «Tutti mi chiedono [redacted] sia difficile sostituire nei favori del pubblico la simpatia e la sicurezza di Alessandra Casella, [redacted] prima conduttrice. Per [redacted] verità [redacted] posta il problema della competizione con Alessandra».

**Ma lei quando si riguarda in tv si piace?**

«Per la verità [redacted] molto. Sono [redacted] rimango una giornalista e amo stare dietro [redacted] quinte. Diciamo che da quando faccio tv ho [redacted]perto il potere dell'immagine».

**Cosa farà per uscire da que[redacted] imbarazzo che, ci perdoni, in tv si nota [redacted]**

«Sto andando da un medico omeopata che mi ha prescritto delle gocce che dovrebbero aumentare la voglia di [redacted]. Queste gocce si chiamano "Amanelis" [redacted] anche se ho cominciato a prenderle, non mi sembra che dentro [redacted] me sia cresciuta alcuna voglia particolare».

Al contrario della Bignardi, Milly D'Abbraccio [redacted] assolutamente bisogno [redacted] gocce e il successo, non [redacted]lo l'ha raggiunto da tempo, ma ha seguito forse un iter senz'altro inusuale.

«Fin da quando ero piccola il mio desiderio era quello di apparire - ci ha detto la pornostar - e ci sono riuscita. Come, sono solo fatti [redacted]».

I dieci milioni che l'attrice chiede per ogni esibizione e un numero infinito di film porno già realizzati [redacted] da realizzare posizionano questa donna dagli [redacted] intelligenti ai primi posti delle dive hard di [redacted] nostra.

**Pur con tutti gli impegni, [redacted] anche il tempo di leggere?**

«Il [redacted] libro preferito è quello di Lawrence Durrell "Justine". [redacted] che negli [redacted] Cinquanta hanno fatto anche una versione cinematografica di quel libro e se dovesse presentarsi l'occasione di [redacted] re[redacted] mi candiderei per la parte di Justine. Trovo che sia [redacted] uguale a me».

**Che libro ha sul comodino?**

«"Cazzi e canguri" di Busi; l'unico problema è che non l'ho [redacted] letto perché mi è venuto un dubbio. Non so quale dei due soggetti del titolo mi attiri di più?».

**[redacted]**

Piccolo: Bulandra di Bucarest per il Festival teatri d'Europa

# «Racconto d'inverno»

*Shakespeare in chiave attuale*

Henry Purcell: le sue musiche accompagnano la pièce allestita dal teatro romeno

[redacted] Bistrattato dalla critica letteraria fino [redacted] qualche anno fa, oggi considerato a buon diritto tra i lavori più pregevoli [redacted] Shakespeare, [redacted] d'inverno» è una delle chicche del Festival dei teatri d'Europa.

Nell'allestimento del Bulandra di Bucarest, [redacted] in [redacted] al Piccolo Teatro domani e martedì. Il regista Alex Darie, al [redacted] Shakespeare, ha fatto [redacted] questo [redacted] spettacolo [redacted] grande sugge[redacted]. «Voglio parlare [redacted] dello spettatore - dice -, quindi le pièces devono essere forti [redacted] punto di vista emozionale. Molti critici me ne fanno una colpa. Credo [redacted] il teatro sia un posto magico, dove la musica incontra la parola, la letteratura la scenografia e il [redacted]».

[redacted] suo spettacolo, già applaudito [redacted] di Tokyo [redacted] Festival internazionale del Cairo, si apre sulla neve, una improbabile nevicata siciliana. «E' [redacted] specie di miracolo - spiega - visto che in Sicilia, dove il racconto è ambientato, la neve è un fenomeno rarissimo. Ma [redacted] anche il simbolo del malocchio, del ghiaccio dell'anima, [redacted] elemento molto importante nel contesto della storia».

Darie, che è figlio di due famosi attori romeni, per questo lavoro ha scelto [redacted] compagnia [redacted] giovanissimi, «la più interessante del panorama teatrale del mio Paese». Regista e interpreti fanno capo al Teatro Bulandra, la comunità artistica che, negli anni del regime, ha fatto resistenza e si è rifiutata [redacted] inserire nel repertorio i testi imposti dallo Stato. «L'obbligo e la burocrazia - dice adesso Alex Darie - [redacted] nemici dell'arte. Oggi la situazione al ministero della Cultura è [redacted]ra grigia, perché [redacted] i fondi. Però siamo liberi [redacted] lavorare sui testi che scegliamo noi».

E' Shakespeare, d'accordo, ma c'è comunque [redacted] [redacted] lettura [redacted] chiave contemporanea [redacted] questo «Racconto d'inverno». «Quello che vediamo [redacted] è uno spazio mentale, non un'epoca storica precisa. Il [redacted] fa parte dell'ultima produzione shakespeariana e [redacted] le altre [redacted] di quel [redacted] periodo [redacted] ha coordinate temporali riconoscibili. Ma, anche [redacted] questo [redacted] il [redacted]turgo inglese tenta di analizzare la [redacted] e di capire come possa crescere nell'uomo. Noi, in Romania, abbiamo visto tutto questo in Ceausescu. L'abbiamo visto impazzire giorno dopo giorno». Il nodo centrale del lavoro [redacted] Alex Darie presenta a questo 3° Festival dei Teatri europei, però è un altro: «E' il perdono, [redacted] riconciliazione, intesa in senso quasi religioso». Anche qui il riferimento [redacted] rome[redacted] contemporanea è lampante. «Non possiamo dimenticarci di tutti questi anni di tortura. Non è possibile berci sopra un bicchierino e fare finta che non sia successo [redacted]

Tutto esaurito a Bucarest, per tutte le sere, gli applausi del Giappone e dell'Egitto e, adesso, un tutto [redacted] anche a Milano. [redacted] Darie spiega così il successo [redacted] «Racconto d'inverno»: «E' uno spettacolo vivace, [redacted] dalle musiche [redacted] Henry Purcell. Al di là dei significati metafisici è interessante anche dal punto di vista visivo. In Romania, negli ultimi tempi, si rappresentano troppo spesso testi che hanno a che vedere con lo [redacted] regime [redacted] della censura. La gente è stufa». Questo giovane regista invece pensa già al futuro [redacted] parla delle sue prossime avventure: «Mi interessa riprendere Cecov, ma prima credo che lavorerò sul "Giulio Cesare". Oggi, [redacted] mio Paese, molte decisioni vengono prese nei corridoi. Ecco, mi [redacted] politica dei corridoi neri».

**[redacted]**

Venezia-Recital

# Sarajevo [redacted] per la [redacted]

[redacted] Mentre la città di Bihac sta cadendo sotto i colpi incessanti delle milizie serbe, mentre la sua gente sta morendo non solo di guerra ma anche di fame e di freddo, un messaggio di pace si è levato l'altra sera in laguna dalla chiesa di Santo Stefano. Diretta dal maestro Teodor Romanic, l'Orchestra filarmonica [redacted] Sarajevo a Venezia ha voluto suggellare un altro scambio di musica e di pace fra le due città.

[redacted] concerto, organizzato dall'associazione culturale Opera italia[redacted] in collaborazione [redacted] la [redacted] Risparmio di Venezia, ha visto l'esecuzione dello Stabat Mater di Pergolesi, la Simple Symphony [redacted] Britten [redacted] l'Adagio [redacted] Albinoni. [redacted] soliste c'erano Emanuela Salucci e [redacted] Komlosi e l'incasso della serata è stato devoluto alla Fondazione dell'orchestra filarmonica di Sarajevo. Non potrà rientrare subito in patria [redacted] gruppo di Romanic perché il visto collettivo sta per scadere [redacted] la [redacted] impedisce il rientro: i voli per Sarajevo, anche quelli umanitari, al momento sono sospesi e la stessa Unprofor ha fatto sapere di [redacted] poter garantire [redacted] sicurezza [redacted] viaggio via terra fra Zagabria e Sarajevo.

L'orchestra [redacted] Sarajevo è tornata a [redacted] a mille giorni dall'inizio dell'assedio della città [redacted] dal [redacted] suggestivo [redacted] del giu[redacted] scorso diretto da Zubin Mehta fra le [redacted] biblioteca nazionale della capitale bosniaca.

Simbolo della [redacted] del mondo culturale di Bosnia all'assedio serbo, dall'inizio [redacted] conflitto l'orchestra ha perso sette dei suoi membri, ha contato dodici feriti gravi, ha visto distruggere numerosi strumenti e ha subito gravi danni al proprio archivio musicale. Il concerto veneziano faceva parte di un ciclo che l'orchestra bosniaca ha tenuto in queste settimane in Italia. [m. p.]

La casa Cgd

# «Il [redacted] [redacted] Pelù è valido»

[redacted] La Cgd, ovvero la Compagnia generale del Disco, [redacted] ci [redacted] le vanno giù le pesanti dichiarazioni [redacted] Piero Pelù, leader dei Litfiba, gruppo in lite con la casa discografica. In un'intervista, nel novembre scorso, Piero Pelù, alla domanda [redacted] che punto è la questione Cgd?» aveva risposto: «La Cgd deve sapere che può prendere il contratto [redacted] Piero Pelù e ficcarselo....».

«Con sentenza [redacted] 27 giugno 1994 il pretore [redacted] lavoro [redacted] Firenze ha dichiarato che il [redacted] discografico in esclusiva stipulato in data [redacted] settembre 1989 fra il signor Piero Pelù e [redacted] Cgd [redacted] pienamente valido ed efficace» fa sapere la [redacted] discografica attraverso lo studio legale Mondini-Rusconi di Milano. «La Cgd non può che [redacted] il proprio più vivo stupore e rammarico [redacted] fronte a tale inaudita affermazione, che manifesta [redacted]que l'assolu[redacted] spregio nel quale l'interessato tiene [redacted] solo i propri impegni contrattuali, ma soprattutto [redacted] decisioni dell'autorità giudiziaria; quella stessa autorità, peraltro, cui l'signor Pelù si [redacted] rivolto proprio per chiedere [redacted] scioglimento del vincolo contrattuale». «La Cgd ribadi[redacted] comunque [redacted] essere fermamente intenzionata a far valere i propri diritti e si riserva di [redacted] assumere tutte le iniziative del caso nelle competenti sedi giudiziarie, anche [redacted] tutela della propria onorabilità e della propria immagine commerciale».

La telenovela del matrimonio e poi divorzio [redacted] il gruppo fiorentino e la casa discografica, quindi, continua.

[s. n.]

## MILANO

### [redacted]

[redacted] V. Emanuele 30, tel. 7600.3306. [redacted]. Or.: 15,20; 17,45; 20,10; 22,30. L. 12.000.

**ANTEO** via Milazzo 9, tel. 659.7732. **Kitchen.** Regia Y. Morita. **Antonio Mastronunzio pittore sannita**, cor[redacted] Regia M. [redacted]. Or.: 15,30; 17,50; 20,10; 22,30. L. [redacted]

**APOLLO** Gall. De Cristoforis, tel. 780.390. [redacted]. Or.: 15,30; 17,50; 20,10; 22,30. L. 12.000.

**ARCOBALENO** [redacted] Tunisia 11, tel. [redacted] **Pulp fiction.** V. M. 18. Or.: 16,10; 19,10; 22,10. [redacted] 12.000.

**ARISTON** Gall. del Corso 1, [redacted] **Nightmare** [redacted] **Christmas**, regia T. Burton. Ore 15,30; 17,50; 20,10; 22.30. L. [redacted]

**ARLECCHINO** v. S. P. all'Orto 9, t. 7600 1214. **Prima [redacted] pioggia.** Or.: 15, 17,30; 20; 22,30. L. 12.000.

**ASTRA** c.so V. Emanuele 9, telefono 7600.0229. **Il colore della [redacted].** Or.: 15; 17,30; 20; 22,30. L. 12.000. Viet. min. 18.

**BRERA MULTISALA 1** c.Garibaldi 99, t. [redacted]. **[redacted].** V. M. 18. Or.: 14,30; 17,10; 19,50; 22,30. L. 12.000.

[redacted] **MULTISALA 2** c.so Garibaldi 99, tel. [redacted]. **Il postino.** Or.: 15; 17,30; 20; 22,30. L. 12.000.

**CAVOUR** piazza Cavour [redacted]. **Viaggio in Inghilterra.** Or.: 15; 17,30; 20; 22,30 L. 12.000.

[redacted] **Sala** [redacted] v.le Monte nero 84, t. 5990.1361. **Priscilla, la regina del deserto. Miracoli - sto[redacted]** - [redacted] Or.: 15; 17,30; 20; 22,30. L. 12.000

**COLOSSEO** [redacted] **CHAPLIN** v.le [redacted] Nero 84, tel. 5990.1361. **Prima della pioggia.** Or.: 15; 17,30; 20; 22,30. L. 12.000.

**COLOSSEO** [redacted] **VISCONTI** [redacted] tel. 5990.1361. [redacted] **Gump.** Or.: 14,30; 17,10; 19,50; 22,30. L. 12.000.

**CORALLO** l.go C. dei Servi 9, tel. [redacted]. **La signora** [redacted] **tutti.** Or.: 14,30; 16,30; 18,30; 20,30; 22,30. L. 12.000.

**CORSO** G. [redacted] Corso, t. 7600.2184. [redacted] **professore tra i marines.** Or.: 15,30; 17,50; 20,10; 22,30. L. 12.000.

**ELISEO** via Torino 64, [redacted] **Fragola e** [redacted]. Or.: 15,30; 17,50; 20,10; 22,30. L. [redacted]

**EXCELSIOR** Gall. del Corso 4, telef. 7600.2354. **Pulp fiction.** Or.: 16,10; 19,10; 22,10. L. [redacted]

**MAESTOSO** c. Lodi 39, t. 551.6436. **Il mostro.** Or.: 15; 17,30; [redacted] L. [redacted]

**MANZONI** [redacted] Manzoni 40, tel. 7602.0650. **Il re Leone.** Or.: 15,30; 16,30; 18,30; 20,30; 22,30. L. [redacted]

**MEDIOLANUM** c.so Vitt. Emanuele 24, telefono 7602.0818. **Quattro matrimoni** [redacted] **un** [redacted] Or.: 15; 17,30; 20; 22,30. L. 12.000.

[redacted] v. Piave 24, 1.799.913. **Al[redacted] ricerca** [redacted] **stregone.** [redacted] 15,10; 17; 18,50; 20,40; 22,30. L. 12.000.

**MIGNON** Gall. del Corso 4, t. 760.223. **Il re Leone.** Or.: 14,30; 16,30; 18,30; 20,30; 22,30. L. 12.000.

**NUOVO ARTI** via Mascagni 8, tel. [redacted]. **Il re Leone.** Or.: 14,30; 16,30; 18,30; 20,30; 22,30. L. [redacted].

[redacted] **ORCHIDEA** via Terraggio 3, tel. [redacted]. **Quattro matrimoni** [redacted] Or.: 15,30; 17,50; 20,10; 22,30, L. [redacted].

**ODEON 5 Sala 1** Multisala - v. S. Redegonda 8, t. 874.547. **Il mostro.** [redacted]: 15,10; 17,35; 20; [redacted]. L. 12.000.

[redacted] **5 Sala 2** v. S. Redegonda 8, t. 874.547. **Forrest Gump.** Or.: 14,30; 17,05; 19,40; 22,30. L. [redacted]

**ODEON 5 Sala 3** via S. Redegonda 8, tel. 874.547. **A[redacted] dell[redacted] gone.** Or.: 15,35; 17,50; 20,15; 22,35. L. 12.000.

**ODEON 5 Sala 4** via S. Redegonda 8, t. 874.547. **Prestazione straordina[redacted].** Or.: 15,20; 17,40; 20; 22,35. L. 12.000.

**ODEON 5 Sala 5** via S. Redegonda 8, telefono 874.547. [redacted] **Lies.** Orario: 14,30; 17,05; 19,45; [redacted] Lire 12.000.

**ODEON 5 Sala 6** via S. Redegonda 8, t. 874.547. **Il corvo.** Or.: 15,30; 17,50; 20,10; 22,35. L. [redacted].

**ODEON** [redacted] **7** via S. Redegonda 8, t. 874.547. **Il** [redacted]. V. M. 14. Or: 15,20; 17,40; 20,05; 22,35. L. 12.000.

[redacted] **8** via S. Redegonda 8, [redacted] 874.547. **The** [redacted] Or.: 15,35; 17,50; 20,15; 22,35. L. 12.000.

[redacted] **5 Sala 9** via S. Redegonda 8, telefono 874.547. [redacted] 15,10; 17,35; 20; 22,35. L. [redacted].

**ODEON** [redacted] **10** via S. Redegonda 8, t. 874.547. [redacted] **in Inghilterra.** Or.: 14,55; 17,20; 19,50; 22,35. L. [redacted].

**ORFEO** via C. Zugna 50, t. [redacted] **Il re Leone.** Or.: 14,30; 16,30; 18,30; 20,30; 22,30. Ingr. L. 12.000.

**PASQUIROLO** v. [redacted] Emanuele [redacted] t. 7602.0757. **110 e lode.** Or.: 15,30; 17,50; 20,10; 22,30. L. 12.000.

**PLINIUS** v.le Abruzzi 28, t. 2953.1103. [redacted] **in Inghilterra.** Orario: 15; 17,30; 20; 22,30. L. [redacted]

**PRESIDENT** l.go Augusto 1, tel. 7602.2190. **Vive l'amour.** Or.: 15,30; 17,50; 20,10; 22,30. L. 12.000.

**SAN** [redacted] Magenta/ang. [redacted] della Rocca 12. [redacted] **in Inghil[redacted]** Or.: 15; 17,30; 20; 22,30. L. 12.000.

[redacted] v.le G. Sasso 28, t. 236.5124. [redacted] Or.: 15; 17,30; 20,10; 22,30. L. 12.000.

**TIFFANY** [redacted] Aires [redacted] 2951.3143. [redacted] e [redacted] Or.: 15,30; 17,50; 20,10; 22,30. L. 12.000.

**VIP** via Torino 21, t. 8646.3547. **Il po[redacted]** M. Troisi. Cort. miracoli-Storie per corti: **Dov'è Yankel?** Or.: 15,15; 17,40; 20,05; 22,30. L. 12.000.

### [redacted]

**ANGELICUM** p. S. Angelo 2, tel. 655.1712. Ore 17 [redacted] il duo pianistico Pinuccia Giarmanà-Alessandro Lucchetti.

[redacted] v. Conservatorio 12, tel. 7600.1755. Ore 11 **Orch. Verdi**, direttore G. Noseda; ore 21 **Orch. di Padova**, dir. e pianista Louis Lortie.

[redacted] v. C. Correnti 11, t. 837.5896. Ore 16 Comp. Shakespeare & C. [redacted] dramm. e r. di M. Navone, con G. Aronica, C. Di Domenico, C. Frontini, A. Giovannini, S. Gozzetti.

[redacted] c. di [redacted] Romana [redacted] t. 55.18.13.77. [redacted] 15,30 Milano [redacted] /Comune di Milano/Teatro alla Scala: **Al[redacted] M.G.W. la** [redacted] **di** [redacted] con Carla Fracci, Alessandro Molin e il corpo di ballo del teatro alla Scala.

**CIAK** v. Sangallo 33, t. 7611.1015. Ore 21,30 Zuzzurro e Gaspare e Beatrice Palme in: **Piume**, di F. Freyrie.

**CRT SALONE** via U. Dini 7, t. 861.2220. Ore 16 Compagnia Teatrale Enzo Moscato presenta: **[redacted]** di Enzo Moscato.

**DELLA 14ª** v. Oglio 12, t. 5521.1300. Ore 15,30 Teatro di Piero Mazzarella presenta: **La locandiera** di C. Goldoni.

**FILODRAMMATICI** via Filodrammatici 1, t. [redacted]. Ore 15,30 Comp. Stabile [redacted] teatro filodrammatici in collab. con il Teatro del Tempo e il Teatro Regio di Parma pres.: **Falstaff** da [redacted]. Shakespeare, regia di G. Marchesini.

**FRANCO PARENTI** v. P. Lombardo 14, tel. 545.7174. [redacted] 16 [redacted] Compagnia Goldoniana [redacted]: [redacted] Angelo [redacted] Ruzante, regia [redacted] De [redacted]. Ore 20,30 Milano per Fortini.

**LIRICO** v. [redacted] 14, [redacted] Serata [redacted] beneficenza, ingresso a offerta libera. [redacted] del Centro Dino Ferrari Distrofia Muscolare per bambini. [redacted] un Natale a chi non ce l'ha». Dalle ore 16.

**LITTA** c. Magenta 24, tel. 8645.4545. Ore 16,30 Teatro Litta pre[redacted]: [redacted] di **fuoco** fantasia scenica di G. Callegaro, N. Cardone Johnson, M. Guzzardi, F. Manerchini, con P. Barbazza, S. Manzoni, M. [redacted]gamonti, L. Vai.

[redacted] via Manzoni 40, tel. [redacted]. Ore 15,30 Plexus T. presenta: Giuseppe Pambieri-Ennco Beruschi in: **La cena dei cretini** di F. Veber, regia F. Crivelli.

[redacted] p.za Piemonte 12, tel. 4800.7700. Ore 15,30 Teatri Stabili di Genova e Torino presentano: **L'Affare Ma[redacted]krapulos** [redacted] Capek, con Mariangela Melato e con V. Franceschi.

**[redacted]ETTO** v. Olmetto 8/a, t. 875.185. Ore 15,30 Comp. l'Istrione pres.: **Dopo il temporale** di E. Verbonle, regia di M. Perega.

**OUT-OFF** v. Duprè 4, t. 392.822.82. Ore 16 Teatro Out Off presenta: **Il caffè sulle scale** di Joe Orton, regia L. Loris.

**PICCOLO TEATRO STUDIO** v. Rivoli 6, tel. 72.333.222. Ore 15 e 20,30 3° Festival dei Teatri d'Europa - Compagnia Teatro Katona, Budapest, presenta: **Questa sera si [redacted] soggetto.**

**SAN BABILA** c. Venezia 2, t. [redacted]. Ore 15,30 e 18,30 Coop. Teatro per l'Europa presenta **[redacted]**, comm. mus. di Garinei & Giovannini.

**TDI ELFO** v. C. Menotti 11, t. 716.791. Ore 18,30 Alfieri Società Teatrale presenta **Maudie e Jane** con J. Malina e L. Zambon, in collaboraz. con il Teatro Verdi.

**T. DI P.** [redacted] c.so di P. Romana 124, [redacted]. [redacted] 15,30 Laboratorio Teatro Settimo pres.: **Novecento** di Alessandro Baricco, con Eugenio Allegri.

**TEATRO ARIBERTO** via D. Crespi 9, telefono [redacted]. Ore 15,30 Teatrosempre presenta **Verso Fare zero** di Agatha Christie.

**TEATRO DELLE** [redacted] via [redacted] Olivetani 3, t. 466.260. Ore 15,30 Compagnia G. e C. Colla in: **Pluft, piccolo fantasma** di C. M. [redacted].

**TEATRO GRECO** p. Greco, t. 657.0696. Ore 21 Compagnia Pippo Delbono presenta: **Enrico V** da W. Shakespeare.

**TEATRO LIBERO** via Savona 10, telefono 832.3126. Ore 16 **La peste,** di Albert Camus: F. Foti, G. Rosselli, A. Falla.

**TEATRINO DEI PUPI** via Settala 27, tel. [redacted]. Ore 16 Opera dei Pupi presenta: **Il ritorno d[redacted]**

**TEATRO GNOMO/T. DEL** [redacted] via Lanzone 30/a, tel. [redacted]. Ore 10,30 e 16 Teatro del [redacted] presenta: **Cappuccetto bianco** di Jolanda Cappi.

**VERDI** v. Pastrengo 16, t. 607.1695. Ore 16 Teatro del Buratto p.: **Fly Butterfly** di S. Monti, [redacted]. R. D'Onghia, [redacted] Casappa, con S. Mussida, D. Dezzi, S. Tonon, C. Discacciati, M. Moretti.

### [redacted]

[redacted] piazza Greco. Tel. 670.4353. Ore 21,30 **Piano bar e** [redacted]

[redacted] **DEL** [redacted] Col di Lana [redacted] Tel. [redacted] Riposo.

**CA' BIANCA** [redacted] via Ludovico il Moro 117. Tel. 8912.5777. [redacted] **cabaret.**

[redacted] **TEATRO NOBEL** via A. Sforza [redacted]. Tel. 8951.1748. Ore [redacted] **Karaoke show.**

[redacted] Lodovico il Moro 119. Tel. 8912.2024. Ore 22 **Soggetti** [redacted] Max Furian, Massimo Scola, [redacted] Bianchi.

[redacted] saglia 46/3b. Tel. 846.4731. Chiusura estiva.

[redacted]

**LATINA** piazza XXIV Maggio [redacted] Tel. 58.10.27.66. Ore 21,45 [redacted] **solamente salsa**, musica latinoamericana.

**GRILLO** [redacted] **LIVE MUSIC** Alzaia Naviglio Grande [redacted]. Tel. 8940.9321. [redacted] 22,30 [redacted]

**L'AMERICANO** [redacted] via Ludovico il Moro 131. Tel. 8912.2043. Ore 22 Musica dal vivo [redacted] **dell'Americano** [redacted]

**MILANO** [redacted] via dei Missaglia 46/3. Tel. 86.64.731. Ore 20 [redacted] con R. Favilla.

[redacted] **BAR** piazza Biancamano [redacted] Tel. 655.1532. Riposo.

[redacted] viale Ortles [redacted] Tel. [redacted]. Ore 21,30 **Ka[redacted]** [redacted]

**ON** [redacted] gall. Manzoni. [redacted] - 7602.1071. Riposo.

**SCIMMIE** [redacted] A. Sforza 49. [redacted] 89.40.28.74. Ore 22,30 **Gigi Cifarelli e Angela Baggi group.**

[redacted] v. Pezzotti 52. Tel. 8950.1007. Riposo.

**TEATRINO** largo Corsia dei Servi 3. Tel. 7602.3716. Ore 18; 21,30; 23,50 **Sexy show.**

[redacted] viale [redacted] 140. Tel. 255.1774. Ore 22,30 **G.** [redacted] **A.** [redacted] **M. Marigliano.**

**SABOR TROPICAL** via Molino delle Armi 18. Tel. 5831.3584. [redacted] 22,30 **Salsomania.**

### D'ESSAI

[redacted] via [redacted] Tel. 4800.3901. L. 8000. Ore 15,30; 18; 20,10; 22,30 **Il cliente.**

**CENTRALE 1** via Torino 30. Tel. [redacted] L. [redacted] Or.: 16; 18,10; 20,20; 22,30. **Assassini nati** - [redacted] **killers.** V. M. 14.

[redacted] v. Torino [redacted] 874.826. L. 8000. Or.: 16; 18,10; 20,20; 22,30. **Colpo di fionda.**

**CIAK.** [redacted] Sangallo [redacted] Tel. 76.11.00.93. Vedi teatri.

**CINETECA ITALIANA -** [redacted]

**TRADE** via Osilla 10. Riposo.

**DE AMICIS** via Caminadella 15. Tel. 8645.2716. Lire 5000 + tessera Rassegna «Il giglio nelle tenebre». Il cinema [redacted] W. G. Pabst. Ore [redacted]; ore [redacted] **geschek** [redacted]; ore 2[redacted] **Paracelsus**; [redacted] **La voce del** [redacted].

**MEXICO** [redacted] Savona 57. Tel. 489.5102. L. 7000. Rass. «Un cinema per amico» ore 15-17 **La** [redacted] **fatata**, regia J. Pojar; [redacted] 20,15, 22,30 [redacted], cortometraggio [redacted]

[redacted] Porta Ticinese [redacted] Riposo.

[redacted] via Pacinotti 6. Tel. 3921.0483. Lire 6000. Ore 15,16; 17 **Tom & Jerry - Il film**, regia P. Roman film per ragazzi. Ore 20,15; 22,20 **Caro diario**, regia N. Moretti.

[redacted] **DON BOSCO** via M. Gioia 48. T. [redacted]. Ingr. con tes[redacted] ore 15; 17 [redacted] Ore [redacted] ingresso con tessera Cineforum [redacted] 2.

[redacted]

**PALAZZO** [redacted] via Manin 2/a. Tel. 6707.1772. Riposo.

### LUCI ROSSE

[redacted] via Monza 101. Lire [redacted]. **Luci rosse.**

[redacted] via Clitumno ang. via Padova [redacted] Tel. 2582.2610. **Luci rosse.**

**ARGO** via Monza 79. L. 10.000. [redacted] **ci rosse.**

[redacted] corso Buenos Aires 36. Lire 12.000. Ap. ore 13. **Luci rosse.**

[redacted] via Montenero 55. [redacted] 10.000. **Luci** [redacted].

**ATLAS** [redacted] Sansovino 3. [redacted] 10.000. **Luci** [redacted].

[redacted] Paolo Sarpi [redacted]. Apertura ore 10,30. L. 10.000. **Luci** [redacted].

**CIELO** via Premuda 40. Apertura ore 16. Lire 12.000. **Luci rosse.**

[redacted] via Giambellino [redacted] Lire [redacted] **Luci rosse.**

[redacted] via F. [redacted] 5. L. [redacted] apertura 13. **Luci** [redacted]

**DONIZETTI** via [redacted] Pericale 13. Lire 10.000. **Luci rosse.**

[redacted] Faà [redacted] **Luci** [redacted]

[redacted] via C. Da [redacted] 5. Lire [redacted]. **Varietà + film.**

**LA FENICE** [redacted] Bligny [redacted] Lire 10.000. **Luci rosse.**

[redacted] via [redacted] 10. Lire 10.000. **Luci rosse.**

**MAGENTA** [redacted] R. Sanzio 23. Lire 10.000. **Luci rosse.**

[redacted] degli Imbriani [redacted]. Lire 10.000. **Luci** [redacted]

[redacted] Lodi [redacted] Lire 10.000. Apertura ore 14,20. **Luci rosse.**

[redacted] via Padova 179. [redacted] 10.000. Ap.: ore 14. **Luci rosse.**

## MEDIOLANUM [redacted] TIFFANY - NUOVA ORCHIDEA

## Amori e risate, matrimoni e un funerale

«4 matrimoni e un funerale» è il film che dimostra come il colpo di fulmine esiste [redacted] e [redacted] può centrare due cuori anche nei momenti più impensati. Qui l'incontro fatale avviene regolarmente in chiesa e [redacted] ricevimenti. Il film è diretto da Newall, che si avvale dell'interpretazione della graziosa A. MacDowell e di H. Grant (entrambi nella foto).

## EMILIA ROMAGNA

### TEATRI

[redacted]

[redacted] Stagione d'opera, [redacted] 20,30 il [redacted] Italia, di Rossini, [redacted] Fidò, Mariella Devia soprano, Rockwell Blake tenore, Michele Pertusi basso; Susanna Anselmi mezzosoprano, Bruno Praticò basso, Bruce Fowler tenore, Roberto De Candia baritono. Nuovo allestimento. Repliche 6, 9, 11, 13 dicembre. Stagione sinfonica, 7 e [redacted] dicembre, ore 20,30, concerto per violino e orchestra di Bruch e Quinta sinfonia di Mahler, dir. Diethried Bernet, violino Julian Rachlin.

**TEATRO DUSE.** Ultima replica, **L'onorevole, il [redacted] e la signora** con Ivana Monti, Andrea Giordana e Giampiero Bianchi.

**TEATRO TESTONI.** Ultima replica, **Diegobluse** con Vetrano e Randisi. Domani concerto **Vinicio Capossela**. Martedì concerto **Area**. 8-10 dicembre **Zitti tutti** con Ivano Marescotti.

[redacted] **ASSIDALE DI [redacted] LUCIA.** Ore 17,30 concerto **Esperia XX**. Rassegna «Suoni [redacted] mondo»: domani [redacted] 21,30, [redacted] **Berray Ensemble** (Egitto).

[redacted] Riposo.

[redacted] **DI** [redacted] Riposo.

**TEATRO** [redacted] replica, Raf Vallone e Milla Sannoner in [redacted] **gli olmi**, di E. O'Neil. 8-11 dicembre, E. Calindri e L. Feldmann in **La grande paura**.

[redacted] **EUROPA.** [redacted] **Al Di**[redacted] dicembre [redacted]

[redacted] Tutte le sere, tranne il lunedì, [redacted] **mento e jazz.**

[redacted] **DELL'ORSA** (via [redacted] 1, tel. 231.576). 6 [redacted] certo [redacted] **Tavolazzi**, [redacted] **Petrenl.** 20/12 **Trio Antonio Cavicchi, Michele Trencon, Area** [redacted].

**RUVIDO.** Riposo.

#### [redacted]

**TEATRO CONSORZIALE.** 7-8 dicembre, **La dodicesima notte** di Shakespeare, Accademia perduta. 11/12 [redacted] ragazzi, [redacted] **Stella** [redacted] **marinaio.** 16-17/12 Paolo Hendel in **Nebbie in** [redacted] **Padane.** 26/12 ore 21, teatro dialettale. 31/12 ore 20 spettacolo di fine [redacted] no, **La vedova allegra**, compa[redacted] di operette Edipo.

#### [redacted]

[redacted]**TRO COMUNALE.** Ultima replica, **Fregoli**, [redacted] A. Brachetti. 7 dicembre, ore [redacted] compagnia [redacted] Eurobalietto, coreografia V. Biagi.

#### [redacted] DI [redacted]

[redacted] Riposo.

**PALASPORT.** 6-11 [redacted] **Sei giorni** [redacted] **ciclismo.** 27 febbraio [redacted] **Rem.**

#### [redacted]

**TEATRO** [redacted] Riposo.

#### [redacted]

[redacted] Riposo.

#### [redacted]

**TEATRO COMUNALE.** Riposo.

#### [redacted]

**TEATRO COMUNALE.** Riposo.

[redacted] ore [redacted] concerto [redacted] **stars.** 9/12 **Nas a** [redacted] **Dor.** 10/12 [redacted] 16/12 **Fred Wesley group.**

#### [redacted]

**TEATRO** [redacted]. Vendita abbonamenti stagione lirica. 6 dicembre, ore [redacted] **Teatro Giovani** e ore 20,45 **Alexander's Ragtime** [redacted]. [redacted] **A la mémoire**, Ensemble Micha Van Hoecke, solista Luciana Savignano.

[redacted] Ultima replica, **Sei personaggi** [redacted] **d'autore** di Pirandello, regia N. Garella. 6-12 dicembre **Edoardo II**, di C. Marlowe, regia Giancarlo Cobelli.

**PALASPORT.** [redacted] dicembre concerto [redacted] **Kings.**

#### [redacted]

**VOX.** Ore 22 **Counting Crows.**

#### PARMA

**TEATRO REGIO.** Stagione lirica, 11 dicembre, ore 20, **Fals**[redacted], di G. Verdi, dir. Gustav Kuhn. Repliche 14, 23, 27 e 29. 17 dicembre, [redacted] 21, concerto Orchestra Toscanini, dir. F. Bruggen, soprano M. Pennicchi, musiche di Haydn. 20 dicembre Concerto Trio Lucchesini, Carmignola e Brunello, musiche di Bethoven e Brahms.

**TEATRO DUE.** Ultima replica, **La tragedia di** [redacted] **ridicolo** con Gabriele Lavia. SALA [redacted]: **Line**, di Israel Horovitz, [redacted] Sandrelli. Prima nazionale. Repliche fino al 23 dicembre.

[redacted] **PARCO.** Ore 16, **Le** [redacted] **e una** [redacted] regia Giorgio [redacted]

#### [redacted]

[redacted] Riposo.

#### [redacted]

**TEATRO ARIOSTO.** Riposo.

#### SALSOMAGGIORE

[redacted] **EUROPA.** Riposo.

#### [redacted]

**TEATRO** [redacted] Riposo.

### CINEMA

#### BOLOGNA

**ADMIRAL** via S. Felice 26. Fer. 20; 22,30; fest. 16; 17,30; 20; 22,30. **La regina Margot.**

**ADRIANO D'ESSAI** via S. Felice 52, tel. 555.127. 20,10; 22,30. **Assassini nati.** Rid. Agis.

**APOLLO** via XXI Aprile 6. Or.: fer. 20; 22,30; fest. 16; ult. 22,30. **Amarel.**

**ARCOBALENO** 1 p. Re Enzo 1/d, t. [redacted]. Or.: fer. e fest. 16; 17,30; 20; 22,30 sabato ult. spett. 0,30. **Il colore della notte.** Viet. min.

[redacted] **2** vi[redacted] 3, telefono 265.626. Or.: 16,30; 19,30; 22,30 **Pulp fiction.** V.M. [redacted]

[redacted] via [redacted] 57, telefono 522.285. Or.: 15,30; 17,50; 20,10; 22,30. Sab. ult. spett. 0,30. **Il** [redacted]

**CAPITOL 1** via Milazzo 1, tel. 248.268. Or.: 15,30; 17,50; 20,10; 22,30, [redacted] ultimo spett. 0,30. **Lo specialista.**

**CAPITOL** [redacted] v. Indipendenza 7, tel. 24.930. Or. fer. e fest.: 18; ultimo spett. 0,30. **I visitatori.**

**CAPITOL 3** v. Milazzo 1, tel. 248.268. Or.: fer. e fest. 16,30; 18,30; 20,30; 22,30. **Camilla.** L. 10.000.

[redacted] p. Castiglione 3. Or.: fer. 20,30; 22,30. Fest.: 16; 18,10; 20,20; 22,30. **Il toro.**

[redacted] via Azzogardino 61, tel. 555.563. Or.: fer. e fest. 16; 18,10; 20,20; 22,30. **Il verdetto della paura.** Rid. giovani ed anziani escluso ult. spett. [redacted] 7/12: **Sotto il segno del pericolo.**

[redacted] **MULTISALA - Sala Federico.** V.le XII giugno 20, tel. 580034. Or.: fer. 15; ult. spett. 22,30; fest. 14; ult. spett. 22,30 **Il re leone**

**FELLINI** [redacted] **- Sala Giulietta.** V.le XII giugno 20, telefono 580034. Or.: fer. 16,30; 18,30; 20,30; 22,30; fest.: 14,30; 16,30; 18,30; 20,30; 22,30. **Nightmare before** [redacted]

**FOSSOLO** via Lincoln 3, tel. 540.146. Or.: fer. 20,10; 22,30; sab. e fest. 15,30; 17,50; 20,10; 22,30. **Il mostro.** Sospese entrate di favore.

[redacted] via Montegrappa 2, [redacted] 231.325. Or.: feriale e festivo 15,30; 17,10; 18,50; 20,40; 22,[redacted]. **La signora ammazzatutti.**

[redacted] via Orlani 37/2, [redacted] 343.441. Or.: 19,30; 22,30. **Pulp Fiction.** V.M. 18.

[redacted] via Indipendenza 5, telefono 223.73. Or.: [redacted] e fest. 15,10; 17,35; 20; 22,30. [redacted] **in Inghilterra.** Rid. giovani ed anziani [redacted] ult. spett.

[redacted] v. M.E. Lepido 222, t. 401.357. Or.: fer. 20,30; 22,30. Fest.: 15 ult. 22,30. **Il** [redacted]

**JOLLY** v. [redacted] 14, t. 224.605. Or.: fer./fest. 15,30; 17,50; 20,10; 22,30. **Quattro matrimoni e un funerale.**

[redacted] v. Moneri 3, tel. 228.604. Or.: fer. e fest. 15; 17,30; 20; 22,30. **Forrest Gump.** Dal 7/12: **Junior.**

[redacted] s. [redacted] 58, tel. 649.2374. Or.: fer. 20; 22,30, sab. e fest. 15,30; 17,50; 20,10; 22,30. **Il postino.**

[redacted] **PALACE** via Montegrappa 9, tel. [redacted]. Or.: fer. 15; [redacted] 22,30; fest. [redacted]; ult. spett. 22,30; sab. 0,20. **Il** [redacted].

**METROPOLITAN** v. Indipendenza [redacted]. Or.: 15,30; 17,50; 20,10; 22,30. **Il mo**[redacted] Sospese entrate di favore. [redacted] 7/12: [redacted] **Il segno del pericolo.**

[redacted] **NUOVO** v. Matteotti [redacted], tel. [redacted]. Or.: fer. 16,45 - 22,30; sab. 15 - 22,30; fest. 14 - 22,30. **The Flintstones.**

**MODERNO** [redacted] Venturoli 30, tel. 341.921. Or.: fer. 20,30; 22,30; sab. e fest. 16 ult. 22,30. **Prestazione straordinaria.**

**NOSADELLA 1** v. Nosadella 21, t. 331.506. Fer. 20,20; 22,30; sab. e fest. 16; 18,10; 20,20; 22,30. **I visitatori.** Sospese entrate di favore

**NOSADELLA 2** via Nosadella 21, tel. 331.506. Fer.: 20,30; 22,30; fest. 16,30; 18,30; 20,30; 22,30. **Go fish - Segui il pesce.**

**NUOVO SETTEBELLO** v. Nosadella 21, t. 331.506. Ore 21,30. Anteprima ad [redacted] **Christmas** di Tim Burton.

[redacted] v. [redacted] 61, t. 331.099. fer.: 20,15; 22,30: [redacted] e fest. 15,45; 18; 20,15; 22,30. **Speed.** Rid. giovani escluso ult. spett.

[redacted] p. Mascarella 3, t. 227.916. Orario: 15,30; 17,50; 20,10; 22,30; sabato ult. spett. 0,30. **Quattro** [redacted] Sospese entrate di [redacted].

[redacted] p. Mascarella 3, tel. 227.916. Or.: [redacted] e fest. 15,30; 17,45; 20; 22,30; sab. ult. spett. 0,30. [redacted]. V. M. 14. L. 10.000. Rid. Agis.

**ODEON** [redacted] C p. Mascarella 3, tel. 227.916. Or.: fer. e [redacted] 15,45; 18; 20,15; 22,30; sab. ult. spett. 0,30. **Pri**[redacted] **pioggia**, regia [redacted] Manchevski. Lire 10.000. Rid. Agis.

**OLIMPIA** v. A. Costa 89, tel. [redacted]. Or. fer.: 17,30; 20; [redacted], sab. e fest.: 15; 17,30; 20; 22,30. **Forrest Gump.** Rid. Agis.

**PERLA** via [redacted] Donato 34, tel. 241.241. Or.: fer. 20,30; 22,30; fest. 15; 16,50; 18,40; 20,30; 22,30. [redacted] **d'amore.**

**RIALTO** [redacted] **1** v. Rialto 19, t. 227.926. Or.: 16,30; 18,30; [redacted] 22,30 [redacted] **-** [redacted] **regina** [redacted] **deserto.** Sospese entrate di favore.

**RIALTO** [redacted] **2** v. [redacted] 19, t. 227.926. Or.: 16; 18,10; 20,20; 22,30. [redacted] **pioggia.** Lire [redacted] Agis.

**ROMA D'ESSAI** via Fondazza 4, tel. 347.470. Or. 17; 18,50; 20,40; 22,30 [redacted]. L. 10.000.

[redacted] v. Toscana 125, tel. [redacted]. Fer. 20,10; 22,30; fest. 15,45; 17,45; 20,10; 22,30. **Speed.** Dal 7/12: **Sotto il segno del pericolo.** [redacted] 10.000.

[redacted] piazza Saragozza 5. telefono 585.253. Or. 20,30; 22,30; fest. 15,30; 18; 20,20; 22,30. **Vive l'a**[redacted] Rid. Agis.

#### [redacted]

**ALBA.** Fer. 20; fest. 14; ult. 22,30. **Beethoven 2.**

[redacted] via Bellinzona 6, telefono 644.6940. Or.: [redacted] 20; 22,30; fest. 16; 17,30; 20; 22,30. **Quel che resta del giorno.**

**GALLIERA** v. Matteotti 25, tel. 72.408. Fer. 20; fest. 16; ult. spett. 22,30. **Mister Hula Hoop.**

[redacted] via Cimabue 14, tel. [redacted] Or.: fer. 20,30; 22,30; [redacted] 18,30; 20,30; 22,30. **Il cliente.**

**TIVOLI** via Massarenti 418, t. 5324. Fer. 20; fest. 15; ult. 22,30. **Ace Ventura.**

#### [redacted]

[redacted] via [redacted] 55/A, [redacted] 523.539. Ore 15 **Colpo di spugna** di Bertrand Tavernier; ore 17,15 **Tango** di Patrice Leconte; ore 18,45 **Barton fink** di Joel e Ethan Cohen; ore 20,30 **Tangos,** [redacted] **Gardel** [redacted] Fernando E. Solanasrsenaway; ore [redacted] **Cuore selvaggio** di David Lynch.

#### [redacted] ROSSE

[redacted] **STUDIO.** Orario: fer. e fest. 10,00; ult. spett. 22,30. **Porno** [redacted] **sfrenate.** V.M [redacted] Rid. Agis.

[redacted] Or.: 15; ult. 22,30. **People** [redacted] **games, L'amante** [redacted] **selvaggia.** V.M. [redacted].

[redacted] Riposo.

[redacted] Or.: fer. 15; fest. 15; ult. 22,30. **Becca** [redacted] **mesi di velluto.** V.M. 18. Prima visione assoluta.

#### MODENA

**ADRIANO** via Selmi, telefono 219.141. Or. 14,30; ult. 22,30. **In gola.** V.M. 18.

[redacted] v.e Tassoni [redacted] tel. 211.712. Or.: fer. e fest. 14,30; 16,30; 18,30; 20,30; 22,30. **Presta**[redacted]

**ASTRA** via Rismondo 2. Or. 15; 17,30; 20; [redacted]. **Il mostro.**

**CAPITOL** v. Università 9, t. 222.411. Orario: fer. 16,30; 18,30; 20,30; 22,30; [redacted] 14,30; ult. 22,30. **Quattro matrimoni e un funerale.**

[redacted] **88** Fer. 20,30; 22,30; fest. 16,30; 18,30; 20,30; 22,30. **Scappo dalla città**

[redacted] vic. Albergo 8, telefono 225.187. Fer.: 20; 22,30; fest. 15; 17,30; 20; 22,30. [redacted] **Inghilterra.**

[redacted] Or.: 20,20; 22,30. Fest. 16; 18,10; 20,20; 22,30. [redacted] **della pioggia.**

**MICHELANGELO** via Giardini 257, tel. 343.662. Fer. 20,15; 22,30; fest. 15; 17,30; 20; 22,30. **Il colore della notte.**

**NUOVO SCALA MULTISALA -** [redacted]. v. Gherardi 34, t. 33.35.52. Or. fer. e fest. 15; ult. 22,30. [redacted] **Gump.** Sosp. entr. di fav.

**NUOVO** [redacted] **-** [redacted] Gherardi 34, t. 33.35.52. Orario: 14,30; 17; 19,30; 22. **Forrest Gump.** Lingua originale

**OLIMPIA** via Malmusi [redacted] telefono 225.713. Or.: fer. 18,30, 18,30; 20,30; 22,30; fest. 14,30; 16,30; 18,30; 20,30; 22,30. **Il re leone.**

[redacted] piazzale Bruni, telefono 243.361. Orario: feriale 16,30; festivo 14,30; ultimo 22,30 **Il re leone.**

**RAFFAELLO** via Formigina 380, telefono 357.502. Or.: 20,35; 22,30. **Nightmare before Christmas.**

**SPLENDOR** v. Modonella 8, t. 222.273. Or.: 16,30; 19,30; 22,30. **Pulp fiction.**

#### FERRARA

**ALEXANDER** via F. Boario 77, [redacted] 93.300. Fer. 20; 22,30; sab. e fest. 15; 17,30; 20; 22,30. **Il mostro.**

**APOLLO 1** v. Mair 69/p, t. 762.002. Fer. e fest. 15; 17; 18,50; 20,40; 22,30. **Il re leone.**

**APOLLO 2** v. Mair 69/p, tel. 762.002. Fer. 20; 22,30; [redacted] e fest. 15; 17,30; 20; 22,30. **Forrest Gump.**

**APOLLO 3** [redacted] Mair 69/p, telefono [redacted] Or.: fer. [redacted] 22,30; sab. e fest. 15; 17; 18,50; 20,40; 22,30. **Nightmare before Christmas.**

**EMBASSY.** Or.: fer. e fest. 15; 17; 18,50; 20,40; 22,30. **Il r**[redacted]

[redacted] v. Mortara 173, t. 209.981. Or.: [redacted] 20,30; 22,30; [redacted] 15; ult. spett. 22,30. [redacted] **straordi**[redacted]

[redacted] Programmaz. teatrale.

**RISTORI** v. Turco 6, telefono [redacted]. Or. fer. 20; 22,30; sab. e fest. 15; 17,30; 20; 22,30. **Il colore della notte.**

**RIVOLI** v. Boccaleone 20, t. 206.580. Or.: [redacted] 20,30; 22,30; fest. 15; [redacted] 22,30. **Invitati molto speciali.**

**SALA** [redacted]. Ore 15,30; 17,30 **Alan e Naomi;** ore 21,30 **Fragola e cioccolato.**

**S. BENEDETTO.** Or.: 20,30; 22,30; fest. 15; 17; 21. **The Flintstones.**

**S. SPIRITO. Maverick.**

#### [redacted]

**ASTORIA.** Or.: 20,10; 22,30; fest. 15,30; 17,50; 20,10; 22,30. **Viaggio in Inghilterra.**

[redacted] v. Emilia 210, [redacted] 23.634. Fer. 20,20; 22,30; fest. 15; 17; 18,50; 20,40; 22,30 **Quattro matrimoni e un funerale.**

[redacted] via Appia 30, telefono 23.033. Or.: fer 20; 22,30; fest. 15; 17,30, 20; 22,30. **Forrest Gump.**

**JOLLY** v. Troni 16, t. 22.794. Fer. 20; 22,30; fest. 15; 17,30; 20; 22,30. **Lamerica.**

**MODERNISSIMO** [redacted] Aldrovandi 27, tel. 23.592. Or.: fer. 15; fest. 14; ult. 22,30. **Il re leone.**

#### PARMA

**ARISTON** v. Petrarca 11/c, t. 233.218. Or.: 20,30; 22,30. **Nightmare before** [redacted]

**ASTRA** p. Volta 15, tel. 582.179. Ore 20,30; 22,30; sab. 16,30; 18,30; 20,30; 22,30; fest. 15; 16,50; 18,40; 20,30; 22,30. **Priscilla -** [redacted] **regina del deserto.**

[redacted] via Petrarca 11/c, telefono 33.218. Or.: 20,15; 22,30. **I visitatori.**

**LUX SALA 1** p.le [redacted] 1, tel. 237.525. Or.: 20; 22,30. **Forrest Gump.**

**LUX SALA 2** p. Barrier 1, telefono 237.525. Or.: 20,30; 22,30. **Quattro** [redacted] **e un funerale.**

**NUOVO PICCOLO** [redacted] Or.: 20,20; 22,30. **Vive l'amour.**

**ORFEO** v. Oberdan 5, telefono [redacted]. [redacted]: 20; 22,30; **Il mostro.**

[redacted] v. Tanara 5, t. 230.026. Or.: fer. 20; 22,30; [redacted] e fest.: 15; 17,30; 20; 22,30. **Il colore della notte.**

**TRENTO** via Trento [redacted], tel. 771.205. Orario: 15,30; 17,10; 19; 20,35; 22,30. **Il re leone.**

[redacted] 1 via Paciaudi 10, [redacted]. Ore 18; 22,30. **Il re** [redacted]

[redacted] via Paciaudi 10, tel. 230.478. [redacted] 20; 22,30. **Viaggio in Inghilterra.**

#### PIACENZA

[redacted] v. [redacted] 79, t. [redacted] **Il mostro.**

**CORSO** corso V. Emanuele II 51, tel. 21.865. [redacted] **Gump.**

[redacted] V. Emanuele II 49, [redacted] 334.175. **I visitatori**

[redacted] largo Matteotti 15, telefono 26.726. **Nightmare** [redacted] **Christmas.**

**POLITEAMA** via San Siro 7, telefono 25.640. **Il re** [redacted].

**POLITEAMA RITZ** via San Siro 7, telefono [redacted]. [redacted] **matrimoni e un funerale.**

**POLITEAMA VIP** v. S. Siro 7, t. 25.640. **Amici per gioco amici per sesso.**

**PRESIDENT** via Manfredi 30, telefono 458.2154. [redacted] **pioggia.**

#### REGGIO EMILIA

[redacted] **CORSO** c.so Garibaldi 12, tel. 30.796. Fer. 20; fest. 15; ult. 22.30. **Il re leone.**

**ALEXANDER 1** via M. S. Pietro 51, tel. 430.864. For. 20; fest. 15; ult [redacted]. **Quattro matrimoni e un funerale.**

**ALEXANDER 2** via M. S. Pietro 51, tel. 46.281. Fer. 19,30; fest. 16; ult. spett. 22,30. **Pulp Fiction.**

**AMBRA I** via San Rocco [redacted], telefono 436.657. Or.: fer. 19,30; fes. 15; ult. 22,20. **Forrest Gump.**

**AMBRA II** via San Rocco [redacted] telefono 436.657. Or.: [redacted] 20; fest. 15; ult. 22,20. **I visitatori.**

**BOIARDO** via San Rocco 1/b, telefono 435.782. Or.: fer. 20; fest. 15; ult. 22,20. **Il mostro.**

[redacted] Fer. 20,20; fest. 15,30; ult. 22,30. **Prestazione straordinaria.**

**D'ALBERTO 1** via E. San Pietro 17, telefono 439.289. Fer. 16,30; fest. 14,30; ult. spett. 22,30. **Il re leone.**

**D'ALBERTO 2** E. S. Pietro 17/b, telefono [redacted] Fer. 20; fest. 15; [redacted] spett. 22,30. **Nightmare** [redacted]

**OLIMPIA** via Tassoni, telefono [redacted]. Fer.: 20,30; fest. 16; ult. spett. 22,15. **La bella** [redacted]

[redacted] via M. d'Oro della Resid. Ore 15; 16,45; 18,30. **Tom e Jerry - Il film.**

[redacted]. Fer. 20,15; fest. 15,15. **Viaggio in Inghilterra.**

### IN [redacted]

**ALBINEA**
APOLLO: The Flintstones
**ARGENTA**
MODERNO: Il corvo
**BAZZANO**
ASTRA: Viaggio in Inghilterra
STAR: Il corvo
**BONDENO**
ARGENTINA: Forrest Gump
**BORGO VAL DI TARO**
CRISTALLO: Il colore della notte
FARNESE: Wyatt Earp
**CA' DE' FABBRI**
MANDRIOLI: Lo specialista
**CARPI**
CAPITOL: Lo specialista
CORSO: Forrest Gump
EDEN: Viaggio in Inghilterra
SUPERCINEMA 70: Nightmare before Christmas
**CASALGRANDE**
NUOVO ROMA: Forrest Gump
**CASTELFRANCO**
NUOVO: Beverly Hills cop 3
**CASTEL SAN PIETRO**
JOLLY: Il mostro
**CASTELLARANO**
BELVEDERE: Forrest Gump
**CASTIGLIONE DEI PEPOLI**
NAZIONALE: Quattro matrimoni e un funerale
**CENTO**
ASTRA: Quattro matrimoni e un funerale
ODEON: I visitatori
**CODIGORO**
ARENA: Speed
**COPPARO**
ARCOBALENO: Le nuove comiche
**CORREGGIO**
CRISTALLO: Forrest Gump
**CREVALCORE**
VERDI: Il postino
**FIDENZA**
CORSO: nuovo programma
CRISTALLO: Nightmare before Christmas
**FINALE EMILIA**
CORSO: Il mostro
**FRANCOLINO**
MAGLIATI: Il corvo
**GUASTALLA**
CENTRALE: Il re leone
**LAGARO**
VITTORIA: Lo specialista
**LIDO ESTENSI**
DUCALE A: Il re leone
DUCALE B: Il postino
**LOIANO**
VITTORIA: Lamerica
**MASSAFISCAGLIA**
NUOVO: Il [redacted]
**MIRANDOLA**
CAPITOL: Viaggio in Inghilterra
SUPERCINEMA: Nightmare before Christmas
**[redacted]**
ZACCONI: Nightmare before Christmas
**[redacted]**
GIARDINI: Invitati molto speciali
**[redacted]**
LUX FERROVIERI: Invitati molto speciali
KURSAAL: I visitatori
**PORTOMAGGIORE**
SMERALDO: Il mostro
**PUIANELLO**
EDEN: pom. Piccolo Nemo; sera Fragola e cioccolato
**REVERE**
DUCALE: Quattro matrimoni e un funerale
**SALSOMAGGIORE**
TEATRO NUOVO: Assassini nati
**S. GIOVANNI IN PERSICETO**
GIADA: Dichiarazioni d'amore
FANIN: Quattro matrimoni e un funerale
**S. ILARIO D'ENZA**
FORUM: The Flintstones
**S. NICOLO' DI ROTTOFRENO**
NUOVO JOLLY: Prestazione straordinaria
**S. PIETRO IN CASALE**
ITALIA: Il mostro
**SASSUOLO**
CARANI: Il [redacted]
SAN FRANCESCO: Invitati molto speciali
**[redacted]**
[redacted] Il postino
**[redacted]LA**
[redacted] Le nuove comiche
**TRAVERSETOLO**
GRAND'ITALIA: Lo specialista
**VERGATO**
NUOVO: Il corvo
**VIGNOLA**
ARISTON: Il colore della notte

## VENETO [redacted] FRIULI VENEZIA GIULIA

### CINEMA

#### BELLUNO

[redacted] Matteotti 8/B, [redacted] 940.306. **Il** [redacted] Or.: 15,30; 17,20; 20; 22,15.

**ITALIA** v. [redacted] 6, telefono 943.164. **Nightmare** [redacted] **Christ**[redacted]: 15,30; 17,30; 19,30; 21,45.

#### PADOVA

[redacted] via Altinate 1, tel. [redacted] **Forrest Gump.** Or.: ap. 15.

[redacted] v. Reni 2, telefono 600.620. **Le nuove comiche.** Apertura ore 16.

[redacted] via Aspetti 37, telefono 604.07. **Pulp Fiction.** Or.: 16; 19; 22.

[redacted] piazzale Stanga, tel. 776.169. **Alla ricerca dello stregone.** Ap. 16.

**MIGNON** [redacted] Cassan 2, [redacted]. **Quattro** [redacted] **e un** [redacted] Orario: apertura 16.

[redacted] p.za Insurrezione, [redacted] 875.1660. [redacted] **re leone.** Ap. ore 16.

[redacted] v.le E. Filiberto, telefono 875.0720. **Il re leone.** Ap. 16.

**CONCORDI** via S. [redacted] e Solferino, tel. 875.1009. **Il mostro.** Ap. 15.

#### VENEZIA

[redacted] Dorsoduro 1019, tel. 528.7706. **La natura ambigua dell'**[redacted] Or.: 15,45; 17,30; 19,15; 21,15.

**CENTRALE** [redacted] Marco 1659, telefono 52.28.201. **Nightmare** [redacted] **Christmas.** Orario: 16; 18; 20; 22.

**OLIMPIA D'ESSAI** S. Marco 1094, tel. 520.5439. **Il postino.** Or.: 17; 19; 21,15.

**RITZ** [redacted] Marco 617, telefono 520.4429. **Viaggio** [redacted] **Inghilterra.** Or.: 16,30; 19; 21,30.

[redacted] San [redacted] telefono 523.0322. **Vive l'amour.** Apertura ore 16.

#### TREVISO

**ASTRA** v. C. Alberto 14, tel. 542.811. [redacted] **Gump.** Or.: 14,40; 17; 19,40; 22,15.

[redacted] XX Settembre 43, telefono 542.330. **Il** [redacted] Or.: 15,15; 17,30; 19,50; 22,15.

**EDERA** piazza Martiri di Belfiore, tel. 300.224. [redacted] **Inghilterra.** Or.: 15; 17,20; 19,45; 22,15.

**CORSO** c. del Popolo 28, tel. 549.322. **I** [redacted] Or.: [redacted]; 18,05; 20,10; 22,15.

[redacted] largo Altinia, telefono 542.624. **Il re leone.** Ap.: 14,30; 16,20; 18,20; 20,15; 22,15.

[redacted] piazza Crispi 8, telefono [redacted]. **Il colore** [redacted] **notte.** Or.: 15,10; 17,30; 19,45; 22,15.

**PICCOLO EDERA** p. Martiri di Belfiore 2, tel. 300.224. **Quattro matrimoni e un funerale.** Or.: 15,30; 17,45; 20; 22,15.

#### ROVIGO

**CORSO** c. del Popolo 150, tel. 29.660. **Pulp fiction.** Or.: 16; 19; 22.

**ODEON** via Manzoni 18, t. 24.637. **I visitatori.** Or.: 15,30; 17,45; 20; 22.

#### VERONA

[redacted] via Oberdan 13, telefono 596.327. **Il** [redacted] **leone.** Orario: 15; 16,50; 18,40; 20,20; 22,15.

**CORALLO** v. 4 Spade 19, tel. 595.990. **Il mostro.** Ap. 15,30; ult. 22.

[redacted] v. Cera, tel. 8002.050. **I visitatori.** Or.: 15; 16,50; 18,40; 20,30; 22,15.

[redacted] v. Roma 3, tel. [redacted] **Viaggio** [redacted] **Inghilterra.** Or.: 15; 17,30; 19,40; 22,15.

[redacted] v. Mazzini 15, t. 594.708. **Quattro matrimoni e un funerale.** Or.: 16; 18; 20; 22,15.

[redacted] p. Viviani 10, tel. [redacted]

[redacted] v. Sabotino [redacted] telefono [redacted]. **The** [redacted] Or.: 14; 15,40; 17,20; 19; 20,40; 22,20.

[redacted] p.za Bra, [redacted] 590.655. **For**[redacted] **Gump.** Orario: [redacted] 15.

#### MESTRE

[redacted] via Carducci, tel. [redacted] **I** [redacted] Or.: 15,15; 17,30; 19,45; [redacted]

[redacted] viale [redacted] Marco, telefono 531.7686. **Il** [redacted] **leone.** Or.: 15; 16,45; 18,30; 20,15; [redacted]

**CORSO** viale [redacted] Popolo 30, telefono 986.722. **Il re leone.** [redacted]: 15; 16,45; 18,30; 20,15; 22.

**DANTE D'ESSAI** via Sernaglia 12, tel. 538.1655. **Vive l'amour.** Or.: 15,15; 17,30; 19,45; 22.

[redacted] p.zza Ferretto, telefono 988.684. **Il** [redacted] Orario: 15,15; 17,30; 19,45; 22.

[redacted] **1** via Palazzo 31, telefono 971.444. **Il colore della notte.** Orario: 15,15; 17,30; 19,45; 22.

**PALAZZO 2** v. Palazzo 31, tel. 971.444. [redacted] **Gump.** Or.: 14,50; 17,15; 19,45; [redacted].

**CORSINO** corso Del Popolo 30, telefono 986.722. **Viaggio in Inghilterra.** [redacted] Or.: 15; 17,20; 19,40; [redacted]

#### GORIZIA

**CORSO** corso Italia 16, telefono [redacted]. **Il mostro.** Orario 15; 17,30; 19,40; 22,15.

[redacted] g. Vittoria 41, t. [redacted]. **Nightmare** [redacted] **Christ**[redacted] Or.: 15,30; 17; 18,40; 20,20; 22.

#### VICENZA

**ARLECCHINO** Giard. Salvi, telefono 544.146. **Il colore della notte.** Or.: ap. 15.

[redacted] Fogazzaro, telefono 321.920. [redacted] Orario: 15.

[redacted] 35, telefono 323.807. **Viaggio in Inghilterra.** Or.: ap. 15.

**ODEON** corso Palladio 176, t. 543.492. **Kitchen.** Or.: 16; 18; 20; 22.

**PALLADIO** via Verdi 6, telefono 321.420. **Il** [redacted] Orario: 15,30; 17,45; 20; 22,15.

[redacted] strada Filippini 5, telefono 321.909. **Il re leone.** Or.: 16,30; 17; 18,40; 20,20; 22,15

#### TRIESTE

[redacted] via [redacted] 14, telefono 304.222. [redacted] **Gump.** Ap.: 14,30.

**EXCELSIOR** v. [redacted] 2, telefono 767.300. **Il re leone.** Or.: 16; 16,45; 18,35; 20,25; 22,15.

[redacted] viale XX Settembre 35, telefono 66.24.24. **Nightmare Before Christmas.** Or.: 16; 17,30; 19; 20,30; 22,15.

[redacted] via XX Settembre 37, [redacted] 638.495. **Luce rossa.** Ap. 16.

[redacted] **1** viale XX Settembre 30, telefono 635.163. **Il mostro.** Orario: [redacted]; 18; 20,05; 22,15.

[redacted] **2** via XX Settembre 30, [redacted] 635.163. **Viaggio in Inghilterra.** Or. 15,30; 17,40; 19,55; 22,10.

[redacted] via XX Settembre 30, tel. 635.163. [redacted] **straor**[redacted]. Or.: 16,15; 18,15; 20,15; 22,15.

[redacted] **4** [redacted] Settembre 30, tel. [redacted]. **I** [redacted] Orario: 16,30; 18,20; 20,15; 22,15.

[redacted] **AZZURRA** via Muratti 2, telefono 767.300. **Il re leone.** Ap. 15.

#### PORDENONE

**CAPITOL** v. Mazzini 58, tel. [redacted] **Quattro matrimoni e un funerale.** Or.: 14; 16; 18; 20; 22.

**CENTRO A. MORO (Cordenons),** [redacted] **Il postino.**

**ZERO -** [redacted] **Grande,** piazza Maestri Lavoro 3, telefono (0434) 520.404. **Pulp Fiction.** Or.: 19; 22.

**ZERO - Sala Pas.,** piazza Maestri del Lavoro 3, t. (0434) [redacted] **Tom & Viv.** Or.: 16,30; 16,45; 21.

[redacted] **(Cordenons),** [redacted] Vittoria, telefono [redacted]. **Invitati molto speciali.** Or.: 15,15; 17,30; 19,45; 22.

**VERDI** via Cesare Battisti 2, t. 28.212. **Il** [redacted] **notte.** Or.: 15,15; 17,30; 19,45; 22. L. [redacted]

#### UDINE

**ARISTON** via Aquileia, tel. 504.464 - 297.497. **Prestazione straordinaria.** Or.: 16; 18; 20; 22.

**CAPITOL** [redacted] Volontari Libertà, [redacted] fono 454.256 - 297.497. **Il re** [redacted] Ap.: 16; 18; 20; [redacted]

**CENTRALE** via Poscolle 8/B, telefono 504.240 - 297.497. **Viaggio in Inghilterra.** Ap. 14,30.

[redacted] p. Cavia, t. 501.256-297.497. **Il re leone.** Ap.: 16; 18; 20; 22.

**FERROV. D'ESSAI** v. Cernaia, tel. [redacted]. **Pulp** [redacted]: 16,30; 19,15; 22.

[redacted] via Gorghi, telefono 501.781 - [redacted]. **Nightmare** [redacted] **Christ**[redacted] Or.: 16; 18; 20; 22.

**PUCCINI** via Savorgnana, telefono [redacted]. **Il** [redacted] Ap. [redacted].

### [redacted]

#### [redacted]

[redacted] **MUSICA DA TURA.** 9 dicembre ore 21 **Harmonia Ensemble** in concerto.

**TEATRO GOLDONI** (S. Marco 4650, tel. 041 520.75.83). Oggi ore 16 **Amleto** di Shakespeare, con E. Pagni, E. Gardini.

**BASILICA SAN MARCO.** [redacted] 21 dicembre **Concerto di** [redacted].

**TEATRO LA FENICE.** Martedì 6 ore 18,30: **Boris Godenov** di M. P. Musorgskij.

[redacted] (p. Toniolo, Mestre, [redacted] 041 971.666). 5 dicembre ore 21 S. Krilov al violino e S. Mormone al pianoforte, musiche di Tchajkovskij, Stravinskij e Saint-Saëns.

**TEATRINO DELLA MURATA.** Oggi ore 11 e 17 **Le notti bianche di Pantalone**, spettacolo di burattini.

**TEATRO SOCIALE (Portogruaro)**, t. 0421 71.125. 15 dicembre ore 20,30 Bonacelli e Petilli in **Terra di nessuno**, di Pinter

[redacted] **BELVEDERE (Mirano)**, tel. 041 431.028. 19 dic. ore 20,30 Raf Vallone in **Desiderio sotto gli olmi.**

#### PADOVA

**TEATRO VERDI.** Oggi ore 16 **Tenera d'Alene**, con M. Venturiello

[redacted] **POLLINI.** Domani 5 ore 21 Concerto di Thomas Trotter.

**TEATRO PIO X** (tel. 049 650.936). [redacted] ore 21 C. Bisio in **Terra Repubblica.**

#### TREVISO

**TEATRO COMUNALE** (tel. 0422 410.130). 6 dicembre **I Capuleti e i Montecchi** di Vincenzo Bellini.

**TEATRO EDISON.** 19 dicembre ore 20,30 La Premiata Ditta in **Bellospra.**

**TEATRO ACCADEMICO (Castelfranco).** Dom. 11 ore 20,30 A. Finocchiaro in **La misteriosa scomparsa di W.**, di S. Benni.

#### VERONA

**TEATRO FILARMONICO.** 10 dic. ore 20,30 **Orchestra dell'ente lirico Arena in concerto**, dirige S. Pellegrino; 24 gen. [redacted] **Contes d'Hoffmann** di Offenbach, orch. e coro ente lirico Arena.

**TEATRO NUOVO** (tel. 045 800.61.00). Oggi ore 16 **Zeno e la cura del fumo** di T. Kezich da I. Svevo, con G. Bosetti e M. [redacted] 17 dic. ore 21.

**TEATRO ALCIONE.** 17 dic. ore 21 S. Grassi in **Una voce quasi umana.**

#### VICENZA

**AUDITORIUM CANNETI.** 9 dic. ore 21 **Quartetto Carmina in concerto.**

**TEATRO ASTRA** (Contrà Barche 53, [redacted] 0444 323.725). 17 dicembre ore 20,30 **Due donne di rose scarlatte**, di De Benedetti.

**TEATRO ROMA.** Telefono (0444) 321909.

**TEATRO COMUNALE (Lonigo).** Sabato 10 ore 21 Emanuela Moschin in **La donna serpente**, di Carlo Gozzi.

**TEATRO** [redacted] **(Thiene)**, [redacted] 369.942. 15 dicembre ore [redacted] Giordana e Ivana Monti in **L'onorevole, il poeta e la signora**, di Aldo De Benedetti.

#### ROVIGO

[redacted] **SOCIALE** (tel. 0425 27.853).

**TEATRO ODEON** (tel. 0425 24.837). 6 [redacted] ore 20,30, **L'interrogatorio** [redacted] **contessa Maria**, con V. Moriconi, regia Egisto Marcucci.

#### [redacted]

**TEATRO COMUNALE** (p. V. Emanuele, t. 0437 940.349) Oggi ore 21 **Se un bel giorno all'improvviso** con G. Bramieri.

**AUDITORIUM COMUNALE**, dom. ore 21 [redacted] Tomassi al pianoforte, [redacted] di Schumann, [redacted]

#### [redacted]

[redacted] **VERDI** [redacted] Tripcovich, t. 040 367.816). 10 dic. **Messa da Requiem** di Verdi

**IL CRISTALLO.** 3 gennaio **Anche le pulci hanno la tosse** di Fulvio Tomizza

[redacted] Tel. (040) 54.331, Mar. 6 ore 21: L. Arena in **Il signor Novecento** di V. Cerami e N. Piovani.

[redacted] **MIELA.** 10/12 ore 21 **Volapuk** in concerto, batteria, clarinetto [redacted].

[redacted] Oggi ore 11: **Domenica con Schubert.** Gusto al pianoforte.

#### [redacted]

**COMUNALE (Monfalcone).** 8/12 ore 21 **Orchestra di Padova e del Veneto in concerto**, dir. L. Lortie, musiche di Beethoven.

#### [redacted]

**CENTRO CULT. A. MORO (Cordenons)** (t. 0434 932.725). 16 dic. ore 21 **Il signor Novecento** di Cerami e Piovani, con Arena.

[redacted] (tel. 0434 521.217).

#### [redacted]

**PALAMOSTRE.** Giovedì 8 ore 21 [redacted] Barocco di Firenze in concerto.

**PALASPORT.** Oggi ore 21 Orch. del Teatro Verdi in concerto, musiche di Verdi.

**TEATRO CONTATTO.** 9 dic. ore 21 spett. della Comp. di danza di Londra **CandoCo Dance Company.**

## LE TV PRIVATE

### Telescirocco

13 — **Bellezze d'Italia**
13,30 **Arcobaleno**, rubrica
17 — **Vip mania**, spettacolo
19,15 [illegible]
20,30 **Film**
[illegible] **Vip mania**, spettacolo
— — **Programmi non stop**

### TG Sicilia

14 — **Il duello**, film tv (Usa, 1976), con René Auberjonois
16 — **D.M. (di moda)**, rubrica
18 — **Girotondo**, informazione turistica
19,30 **Cinemania**, rubrica
20 — **Ken il guerriero**, cartoni
20,30 **[illegible] donna chiamata moglie**, film western (Usa, 1974). con G. Hackman, L. Ullman
22,30 **Tg 7 speciale**, telegiornale
23 — **I magnifici sette dello spazio**, film fantascienza (Usa, 1980), con R. Thomas, R. Vaughn
1 — **Reyes Casinò**, varietà
— — **Programmi no stop**

### Tele+1

13 — **Acqua e sapone**, film
14,55 **+1 news**
16 — **Il distinto gentiluomo**, film
17 — **La morte ti fa bella**, film con Meryl Streep
19 — [illegible] film [illegible] O. Abbiatuccio
21 — [illegible] film giallo (Usa, 1974), con J. Nicholson, F. Dunaway
23,10 **La lunga strada verso casa**, film
0,50 **Un paese di color rosa**, film
2,25 **Il diario di una donna perduta**, film
4,05 **L'amore**, film
[illegible] **Tango**, film

### Video 3 TCI

14 — **Domenica Video 3**, magazine
14,[illegible] **[illegible] stadio**, rubrica sportiva
17 — **Weekend**, rubrica di cinema
17,15 **Commerciale**
18,30 **Il mago giovane**, telefilm
19,30 **Sicilia sport**, rubrica
[illegible] **Uno e due. La parola alle lettu-[illegible]**
23,15 **[illegible]r and Loud**, telefilm
0,15 **[illegible]ieri**
2,15 **Cinema**, rubrica
2,[illegible] **L'amico silenzioso**, film

### TV [illegible]

14 — **Solo chi cade può risorgere**, film
16 — **[illegible]mmerciale**
16,40 **TVA speciale**, informazione
17,50 **[illegible]**
18,30 **Tgg Special**, [illegible]
18,55 **Balla coniigo**, [illegible]
19,35 **Lo straniero**, film
21,30 **TVA sport**, informazione
22,30 **[illegible] (G.H. Ceberal)**
0,40 **[illegible] sport**, informazione
1,10 **Telefono erotico**, redazionale
1,40 **I violenti di Rio Bravo**, film
3,25 **Peyton Place**, telefilm
4 — **Trapper John**, telefilm
4,45 **Superski sport** (R)
5,30 **Peyton Place**, telefilm
— — **Programmi no stop**

### TMC

12 — **Angelus**
12,15 **Verde Fazzoli**, attualità
14 — **Telegiornale flash**
14,10 **La spia dal cappello [illegible]** film spionaggio (Usa, 1966), con [illegible] bert Vaughn
16 — **Il [illegible] della paura**, film drammatico (Usa, 1971), con Ricardo Montalban
[illegible] **Dedi[illegible]ria**
18,25 **Sci. Coppa del Mondo**, slalom gigante femminile (1ª manche)
19,30 **Telegiornale**
20 — **Calcegol**, sport
20,25 **Telegiornale flash**
[illegible] **Sci. Coppa del Mondo**, slalom gigante femminile (2ª manche)
22,30 **Telegiornale**
23 — [illegible] **Il tuo [illegible]** film drammatico (Germania 1977), con [illegible] stasja Kinski
1 — **Calcegol**, sport (R)
— — **CNN news**

### [illegible]

13 — **Servizi speciali**
14 — **Vivere a 150 x 100**
15,10 **Baby show** (1ª parte)
15,40 **Cartoni animati**
16,40 **Baby show** (2ª parte)
17,10 **Junior sport**
18,10 **America selvaggia**, documentario
20 — **L'ispettore Bluey**, telefilm
21 — **Sport**, rubrica
23 — **Arte oggi**, [illegible]

### Tele+2

14 — **Offshore**, campionato mondiale
15 — **Rugby: Francia-Italia**, anticipazioni
16,30 **Windsurf**
17 — **Tennis: Speciale Grand Slam Cup** (R)
17,30 **Volley: Alpitour Cuneo - Cariparma**, campionato italiano
19,30 **Trans world sport**
20 — **Telesport**, notiziario
20,30 **Calcio: Sampdoria - Genoa**, campionato italiano serie A
22 — **Basket: Birex Verona - Filodoro Bologna**, campionato italiano serie A/1
24 — **Rugby** (R)

### Telejonica

13,15 **Storia incredibili**, telefilm
14,10 **[illegible] dove vai?**
[illegible] **Documentario**
20 — **Piazza Montecitorio**, [illegible]
20,40 **La voce della Sicilia**
20,45 **[illegible] otto 3°**, film
22,45 **La voce della Sicilia**
22,50 **Tg notte**, notiziario
23,15 **Musica indiavolata**, film

### Radio Video Calabria

14 — **Domenica Odeon**, da tutta Italia
18 — **Bilancio familiare**
18,30 **Salone nautico [illegible] Genova**
19 — **Motor show di Bologna**, speciale
19,15 **La mura di Gerico**, film
21,15 **Tg rosa**, rotocalco
21,45 **Speciale spettacolo**
22 — **Odeon sport**

### Teletna

13,30 **Segni dei tempi**, religione
14 — **Siciliano**, notiziario
14,20 **Sportdomenica Uno**, dagli stadi
17 — **Proposte commerciali**
19 — **Sportdomenica Due**, risultati e commenti
20,15 **Siciliasera**, notiziario
20,30 **La terza guerra mondiale**, miniserie (3ª puntata)
22,30 **Segni [illegible] tempi**, religione (R)
23 — **Siciliantia**, notiziario
[illegible] **Sportdomenica [illegible]**, risultati e commenti (R)
23,40 **Ieri e oggi**, rubrica della notte
— — **Programmazione notturna**

### Canale [illegible] Palermo

12,30 **Pop Corn Music**, varietà
13 — **Tintacria verde**, agricoltura
14 — **Tgi 21 settegiorni**, telegiornale
15 — **La fattoria [illegible] giorni felici**, telefilm
15,45 **Calcio 21**, informazio[illegible]
18,30 **Cristoforo Colombo**, film
20 — **Evangelisti**, rubrica religiosa
20,30 **Rebecca, la prima moglie**, telefilm
21 — **Reilly, la spia più grande**, telefilm
22 — [illegible] **settegiorni**, telegiornale
[illegible] **Music**, rubrica di modellismo
24 — **Il richiamo degli abissi**, documentario
0,30 **Tgi 21 settegiorni**, telegiornale

### [illegible] 11

12,30 **La chiesa dell'amore**, religione
14 — **Campania 7**, notiziario
15 — [illegible] **bazar show**
[illegible] — **Film**
21 — **Campania sport**, rubrica
23 — **Campania 7**, notiziario

### TC [illegible]

13 — **Giotto**, notiziario
13,30 **Uno e [illegible] Parola alle [illegible] ni**
14 — **Duello**, film tv
15,30 **Commerciale**
18 — **D.M. (di moda)**, rubrica
19,15 **Mago Rael**
20 — **Ken il guerriero**, cartoni

## PALERMO

## Ruiz: parliamo del Cinema clandestino

«Il Cinema come viaggio clandestino» è [illegible] titolo dell'incontro di sabato, 10 dicembre alle 17,30 e [illegible] domenica 18 alle 10,30 all'Albergo dei Poveri, [illegible] il regista cileno Raul Ruiz (foto) organizzato [illegible] Regione Siciliana e prevede una rassegna filmica e la presentazione dell'ultimo film [illegible] regista, «Fado majeur et mineur». Alla tavola rotonda del 17 parteciperanno Alberto Farassino, Enrico Ghezzi, Antonio Presti (direttore [illegible] Fiumara d'Arte e produttore di un paio di film di Ruiz) e Alessandro Raiz.

## LE TV PRIVATE

20,30 **Una donna chiamata moglie**, film western (Usa, 1974), con Gene [illegible]. Regia di Jan Troell
22,30 **I magnifici [illegible] dello spazio**, film fantascienza (Usa, 1980), con Richard Thomas, R. Vaughn, [illegible] Poppard. Regia di J. T. [illegible]
0,15 **Gialla**, notiziario
0,45 **Un'astrologa per amica**, rubrica
2,30 **Una donna [illegible] moglie**, film western

### [illegible]

12,45 **Maxivetrina**, rubrica
13 — **Vinci in diretta**, gioco a quiz
14 — **Settegiorni**, informazione
14,15 **Calcio time**, rubrica sportiva
17 — **Non è Italia Uno**, varietà
19 — **Settegiorni**, informazione
20 — **Non è Italia Uno**, varietà
20,30 **Affare Goldstein**, film
22,30 **Settegiorni**, informazione
23 — **Nuova Rai**, redazionale
24 — **VL7 non stop**

### [illegible] Mediterraneo

13 — **Telesport**
18 — **Televendite**
17,45 **Sulla Italia** (R)
[illegible] **Rubrica**
19 — **Opinion leader**
20,30 **Super Dynasty**, serial tv
22,15 **Telesport**
23 — **Vlll sport domenica**
23,20 **Televendite**
23,40 **Il pazzo mondo di Julius Woodder**, film

### [illegible] Sicilia

13 — **Più di cosi**, rubrica
14 — **Match music**, rubrica
14,30 **Siciliano**, notiziario
15 — **Proposte commerciali**
17 — **Basketissimo**, rubrica (R)
19 — **Proposte commerciali**
19,30 **Cartoni animati**
20,30 **[illegible] [illegible]** film [illegible] (Usa, 1966), con Montgomery Clift, Hardy Kruger, Mach[illegible]
22,30 **Siciliasera**, notiziario
22,50 **Match music**, rubrica
[illegible] **Programmi notturni**

### Tele Acras

14,15 **Il tempo e i suoi segni**
14,30 **Proposte commerciali**
18,15 **Per Elisa**, telenovela
19 — **Andiamo al cinema**
19,15 **Avenida Paulista**, novela
20 — **Film**
21,30 **Vg sport**
[illegible] **Sport e sport**, rubrica
24 — **Vg sport**

### Telespazio 1

12,15 **Telefilm**
13,10 **Spazio redazionale**
13,30 **Telefilm**
14 — **Mano nella mano**, religione
14,15 **Domenica sport**
[illegible] **Spazio commerciale**
19 — **Dentro la pittura**, rubrica d'arte
19,30 **Telegiornale**
19,50 **Il settimanale**, redazionale
21,15 **Telefilm**
21,45 **E' andata così**, redazionale
22,15 **Arte oggi**, rubrica
24 — **Telegiornale**
0,20 **Programmazione non stop**

### Videomusic

12,30 **The mix**, rotazione video
13,30 **Roxy Bar** (R)
16,30 **Jimmy Page / Robert Plant**, speciale dedicato all'ultimo Lp dei due ex del «Dirigibile»
17,30 **Big Mountain**, special
18 — **The Hard Rock Concert**, registrato in Spagna nel 1992
19,30 **The mix**, rotazione video
22 — **Jazz X: «Il Latin Jazz»**
22,30 **Inglesi: «Urban Dance Squad»**
23,30 **I video della notte**

### [illegible] Odeon

14 — **Domenica Odeon**, da tutta Italia
18 — **Bilancio [illegible]** economia: «I Fondi Comuni»
[illegible] **Speciale «Salone nautico [illegible] Ge-[illegible]**
19 — **Speciale [illegible] show**, [illegible] Show di Bologna
19,15 **La mura di Gerico**, film drammatico (Usa, 1948), con Linda Darnell, [illegible] Wilde, Anne Baxter, Kirk Douglas. Regia di John M. [illegible]
21,15 **Tg rosa**, informazione
21,45 **Speciale spettacolo**
22 — **Odeon sport**, da tutta Italia

### Antenna Uno

13,45 **Tgg special news**
14 — **Totocalcio direttissima**, sport
[illegible] **Palare da cavallo**, rubrica
19 — **[illegible] di[illegible]**
21,30 **Lo straniero**, film
23,30 **[illegible] di[illegible]**
1 — [illegible]
[illegible] **Programmi non stop**

### Tele+3

13 — [illegible] **[illegible] dell'amore**, film drammatico (Italia, 1934), con [illegible] Paola, Isa Pola, [illegible] Brignone. Regia di Gennaro Righelli (replica alle 15)
17 — **+3 news**, notiziario
17,05 **La canzone dell'amore**, film drammatico (replica alle 13 e 21)
23,15 **Nemico pubblico**, film drammatico (Usa, 1931), con James Cagney. Regia di W. A. Wellman
1 — [illegible] **canzone dell'amore**, film [illegible]

● Eventuali errori e variazioni nei programmi sono causati dalla non tempestiva comunicazione delle emit-[illegible]

Per la pubblicità su

LA STAMPA

publikompass

PK

**CATANIA**, c.so Martiri Libertà 38 - Tel. 095 533.027
**MESSINA**, via Uberto Bonino 15c - Tel. 090 293.08.55
**PALERMO**, via Lincoln 19 - Tel. 091 617.33.30.
**RAGUSA**, via Carducci 139 - Tel. 0932 29.111
**SIRACUSA**, via Taro 8 - Tel. 0931 24.276

**CATANZARO**, via M. Greco 102 - Tel. 0961 724.090
**REGGIO CALABRIA**, via Ten. Panella 13 - Tel. 0965 24.478
**COSENZA**, via Monte Santo 39 - Tel. 0984 72.527

## TEATRI

### PALERMO

**PICCOLO** [redacted] P[redacted] & P. Calvi, 5. Tel. (091) 334.211. Il Teatro del Porto, a grande richiesta, presenta «I Treeunquarto» in **Tre e un quarto di fuoco**, con Gloria Liberati, regia P[redacted] Spicuzza. Sabato e domenica.

[redacted] **DANTE:** Informazioni tel. 581.222 - 324.483; 10-13/17-20.

[redacted] telefono (091) 60.53.111

**ASSOCIAZIONE CULTURALE G. RA-**[redacted] teatro Teatès. Inf. e pren. tel. 341.[redacted].

**RIDOTTO TEATRO BIONDO:** tel. 582364.

**TEATRO TENDA VITO ZAPPALA:** viale Galatea Mondello - Tel. 684.19.22.

### CABARET

**AL CAFE'** [redacted] via Stabile 136| tel. 585.394 - 581.761.

**AL CONVENTO:** via [redacted] ra 56 (zona Falde). **Non tocchiamo questo tasto** di Narda [redacted] Stefano-Sciarenzo, [redacted] Titti Giambrone, Giuseppe Giambrone, Giovanni Narda. Musiche Massimo Melodia. Ore 22,15, domenica ore 18,15. Tel. 091/83.72.428.

**ALLO SHANGRI-LA:** ore 22, domenica ore 17,30 Gustavo Scirè in **Sansone e Dagliela**. Tel. 223.845.

**AL VANITA':** via dei Cantieri 20, Palermo. Pren. e infor. tel. (091) 546.985 - 0330 663.451.

**TEATRO BRADAMANTE:** via Lombardia 25. Inf. tel. 625.9222. **Suponeta** con G. Civiletti, P. Barbera, I Petrolini. «Novità assoluta risata garantita». Giovedì e sabato ore 22, dom. ore 18.

[redacted] (tel. 543.740). (Aria condizionata). **Quando c'era lei** con Bibi Bianca, Midam Di [redacted] Ven. 21,30, [redacted]. 22,30, dom. [redacted].

**TEATRO MADISON:** piazza [redacted] Bosco 13 - tel. [redacted]. Ore 21,30 [redacted] i giovedì sono: [redacted] **tool** di Marcello Mariscalco. Cabaret con Michele Perricone e Ninni Picone.

**TEATRO ANTONY:** via Don Orione - tel. 544.768. Dal Laboratorio [redacted] Gigi Proietti, Ernesto Ponte in **Parole pirlate**. Eccezionale! Sabato 22,15 - Domenica 17,30.

[redacted] **CRYSTAL:** tel. 671.04.94. **Acqua di gramigna** per rinfrescanti risate con gli scatenati Carista e Calò. Sabato 22,30 - Domenica 16,30.

[redacted] **FLORIO:** discesa Tonnara 4, Arenella, tel. 637.5611-637.4384. Prod. Avia.

### CATANIA

#### TEATRI

[redacted] **TEATRO:** via F. Ciccaglione 29, tel. 447.603.

**TEATRO** [redacted] p. [redacted] Placido 12, [redacted]. 312.145. Dal 29/11 al 4/12 il Gruppo Iarba presenta **Fatto in casa**, di Nino Romeo con Graziana Maniscalco e Nino Romeo. Vietato ai minori di anni 18.

#### [redacted]

**HARPAGO:** via V. Emanuele 67. Il Gatto [redacted] «Footoso». Prenotare tel. 312.918.

**DA CHARLOTTE:** [redacted] Conte Ruggero [redacted]. Ore 21, cena e cabaret con Mario Sapienza. Prenotazioni tel. 313.475.

#### RITROVI

**AL TIVOLI:** pranzo e cena per tutti i gusti. Ap. dalle ore 13. Chiuso lun. Convenz. [redacted] restaurant. Tel. (095) [redacted].

### MESSINA

#### [redacted]

**ASSOCIAZIONE ENTE** [redacted] **DI MESSINA Stagione** [redacted] **di musica lirica, sinf**[redacted] **e di** [redacted] **E** [redacted]. J. Offenbach **Barbablù**. Dir. P. Maag. Regia L. Mariani. Costumi P. Grossi. Maestro del Coro: P. Monti. Orch. della Toscana. Coro dell'E. A. Teatro Comunale di Bologna. 4 (T.no A) 6 (T.no B) novembre 1994. Torrejón y Velasco **La purpura de la rosa** di P. Calderón de la Barca. Dir. R. Fasla. Reg. R. Ruiz. Scene e costumi C. Olivares. Organiz. T. Gotti. 22 (T.no A) 24 (T.no B) gennaio 1995. G. Verdi. **Un ballo in maschera** Dir. A. Licata. Produzione, Orch. e Coro: E. A. R. Teatro M. Bellini di Catania. 2 (T.no A) 3 (T.no B) 4 (T.no C) febbraio 1995. P. I. Ciaikovskij. **Il lago dei cigni**. Balletto dell'Opéra di Parigi. Produz.: Opéra di Parigi, Coreografia: R. Nuraiev. 14 (T.no A) 15 (T.no B) 16 (T.no C) febbraio 1995. **Virgilio Sieni Danza**. 16 (T.no A) 17 (T.no B) aprile 1995. **Nederland Dans Theater 3**. 21 (T.no A) 22 (T.no B) 23 (T.no C) aprile 1995. G. F. Händel **Acis and Galathea**. Dir. F. Amendola. Reg. W. Pagliaro. Orch. da Camera di Roma. 27 (T.no A) 29 (T.no B) 30 (T.no C) aprile 1995. G. Donizetti **Il campanello dello speziale - Rita**. Dir. F. Amendola. Orch. del Teatro di Messina. Nuova produz. dell'Ente Teatro di Messina. 5 (T.no A) 6 (T.no B) maggio 1995. **Tre opere da Camera** (novità assolute) di M. Betta, G. Sollima, A. Nidi. Coproduz.: Ente Teatro di Messina Ecosa T. Valli di Reggio Emilia. 18 (T.no A) 19 (T.no B) 21 (T.no C) maggio 1995. R. Leoncavallo **La reginetta delle rose** Dir. G. Gavazzeni. Reg.: F. Crivelli. Orch. Filarmonica Veneta. Coro del T. Valli di Reggio Emilia. Maestro del Coro: G. Di Stefano. 30 maggio (T.no A) 1º giugno (T.no B) 3 (T.no C) 5 (Fuori Abb.to). G. Bizet **Carmen** Dir. L. A. Garcia Navarro. Reg.: F. Tiezzi. Orch. Filarmonica Veneta. Coro del T. Valli di Reggio Emilia. Maestro del Coro: G. Di Stefano.

**Concerti Ente Teatro di Messina - E.A.O.S.S.** 6/11/1994 Orch. della Toscana **Concerto di Musiche napoletane del XV e XVI secolo**. Dir. M. Zambelli. 25/11/1994 **Orchestra sinfonica Siciliana** G. Sollima (violoncellista). Dir. G. Ferro. 27/11/1994 Orch. Giovani Italiana Franz Liszt **Faust Symphonie**. Dir. G. Sinopoli. 29-30/1/1995 **Royal Philarmonic Orchestra**. Dir. **Yuri Temirkanov**. 1/2/1995 **Gruppo strumentale dell'Essex**. Dir. J. Schellenberger. 14/3/1995 **Orchestra Sinfonica Siciliana**. Hakman (mezzosoprano). Chun Park (tenore). Dir. David Machado. 11/4/1995 **Philharmonia orchestra**. Dir. Myung Whun Chung. 12/4/1995 **Orchestra sinfonica Siciliana**. Dir. G. Ferro. 3/5/1995 **Orchestra sinfonica Siciliana**. G. Zhislin (violinista) dir. En Shao.

## PRIME VISIONI IN SICILIA

### AGRIGENTO

**Mezzano** — v. C. Colombo 38, Tel. 837.602, Or.: 17,30/22,30
**Quattro matrimoni e un funerale** — di M. Newell, con H. Grant, A. MacDowell, K. S. Thomas (GB. '94) — La storia di un amore, di un gruppo di amici, di confusioni del cuore e incertezze, che si dipana attraverso quattro matrimoni [redacted] funerale. N. V. 1h 55' Commedia

### CALTANISSETTA

**Bauffremont** — salita Matteotti 10, Tel. 21.604, Cinema-Teatro.
**Viaggio in Inghilterra** — di R. Attenborough, con A. Hopkins, D. Winger, J. Mazzello (Ingh./Usa '94) — La storia vera dell'incontro e dell'amore tra lo scrittore inglese cattolico C. S. Lewis e la poetessa inglese Joy Grisham. N. V. 2h 10' Drammatico

**Bellini** — v. Gioberti 3, Tel. 25.905
**Amici per gioco amici per sesso** — di A. Fleming, con L. F. Boyle, S. Baldwin, J. Charles (Usa '93) — Uno studente ancora vergine intreccia un triangolo con una ragazza e un amico per risolvere il problema, e si trova davanti a una sorpresa V. M. 14 1h 34' Commedia

**Supercinema** — v. Dante Alighieri 4, Tel. 26.065
**Quattro matrimoni e un** [redacted] — di M. Newell, con H. Grant, A. MacDowell, K. S. Thomas [redacted] '94) — La storia di un amore, di un gruppo di amici, di confusioni [redacted] cuore e incertezze, che si dipana attraverso quattro matrimoni e un funerale. N. V. 1h 55' [redacted]

### CATANIA

**Alfieri** — v. Duca degli Abruzzi 8, Tel. 373.750 Ci[redacted]ub, Or.: 17,30/22,30, Ing. 8000; rid. 6000
**Viaggio** [redacted] **Inghilterra** — di R. Attenborough, con A. Hopkins, D. Winger, J. Mazzello (Ingh./Usa '94) — La storia vera dell'incontro e dell'amore tra lo scrittore inglese cattolico C. S. Lewis e la poetessa inglese Joy Grisham. N. V. 2h 10' Drammatico

**Tiffany** — v. F. Agnini (trav. v. Umberto), Tel. [redacted], Or.: 17/22,30
**Prestazione straordinaria** — di S. Rubini, con S. Rubini, M. Buy, G. Tedeschi (Italia '94) — L[redacted] condizione di un uomo che viene corteggiato, quasi ricattato, molestato sessualmente da una donna, suo capufficio. N. V. 1h 40' Commedia

**Ariston** — v. Balduino 17, Tel. 441.717, Cinemaso[redacted]
**Camilla** — di D. Mehta, con J. Tandy, B. Fonda, E. Koteas (Can./Gbr. '94) — Un'ottantenne [redacted] e un'aspirante cantautrice mollano casa e famiglie per andare ad ascoltare un concerto e ritrovare la propria sicurezza N. V. 1h38' Comm.

**Capitol** — v[redacted] 18, Tel. 506.471, Or.: 16,30/22,30
**Il** [redacted] **Leone** — di R. Allers e R. Minkoff, prod. Walt Disney (Usa '94) — La storia del leoncino Simba che, do[redacted] la scomparsa del padre, è destinato a superare molte prove prima di diventare il re della savana. N. V. 1h 30' Cartoni Animati

**Corsaro** — v. S. Nicolò al Borgo 49, Tel. 502.690, Or.: 18/22,30
**Naked** — di M. Leigh, con D. Thewlis, K. Cartlidge, L. Sharp (Gb '94) — In una Londra cupa e degradata, il «percorso» di un giovane antieroe degli Anni 90 tra storie di violenza ma anche di insperata dolcezza. V.M. 14 2h 15' Dramm.

**Excelsior** — v. Giuseppe De Felice 19, Tel. 316.699, Or.: 16,30/22,30, Ing. 8000; rid. 6000
**Il re Leone** — di R. Allers e R. Minkoff, prod. Walt Disney (Usa '94) — La storia del leoncino Simba che, dopo la scomparsa del padre, è destinato a superare molte prove prima di diventare il re della savana. N. V. 1h 30' Cartoni Animati

**Golden** — v.le Ruggero di Lauria 85/a, Tel. 492.949, Or.: 18/22,30
**Il** [redacted] — di R. Benigni, con R. Benigni, N. Braschi, J. C. Brialy (It./Fra. '94) — Un mite signore, sempre all'opposizione nelle riunioni di condominio, viene scambiato per un mostro massacratore di donne. N. V. 2h 02' Comico

**Lo Pò** — v. Etnea 258, Tel. 326.210, Or.: 16/22,30, Ing. 8000; rid. 6000
**Il colore della notte** — di R. Rush, con B. Willis, J. March, R. Blades (Usa '94) — Uno psichiatra che vuole far luce sull'assassino di un collega incrocia una seducente e misteriosa dark lady V. M. 14 2h 10' Drammatico

**Metropolitan**
60° Festival Teatro Popolare

**Odeon** — v. Filippo Corridoni 19, Tel. 326.324
**Quattro** [redacted] **e** [redacted] **funerale** — di M. Newell, con H. Grant, A. MacDowell, K. S. Thomas [redacted] '94) — La storia di un amore, di un gruppo di amici, di confusioni del cuore e incertezze, che si dipana attraverso quattro matrimoni e un funerale. N. V. 1h 55' [redacted]

**Ritz** — v. Ibla 5, Or.: 17,30/21
**Forrest Gump** — di R. Zemeckis, con T. Hanks, R. Wright, G. Sinise (Usa '94) — U[redacted]ricano dall'intelligenza limitata, quasi da sfiorare [redacted]lità, attraversa trent'anni di storia a stelle e strisce, diventa ricco e quasi felice. N. V. 2h 22' [redacted]

[redacted] — p. Risorgimento 15, [redacted]. 417.094, [redacted].: 17,30/22,40
[redacted] **specialista** — di L. Llosa, con S. Stallone, S. Stone, J. Woods (Usa '94) — Uno specialista in esplosivi aiuta un'affascinante bionda a mettere in atto la propria vendetta contro uno spietato boss della malavita. N. V. 1h 55' Thriller

### ENNA

[redacted]**uper.** [redacted] — p. Ghisleri 2, Tel. 500.803, Or.: 17-20-22
**True lies** — di J. Cameron, con A. Schwarzenegger, J. Lee Curtis, T. Arnold (Usa '94) — Un venditore di computer, [redacted] noioso e pantofolaio dalla moglie, è in realtà un temerario superagente segreto. N. V. 2h 20' Comm. Avvent.

### MESSINA

**Aurora** — v. XXVII Luglio 70, Tel. 718.895 Or. 18/22.30
**Inviati** [redacted] **speciali** — di C. Shyer, con J. Roberts, N. Nolte, (Usa '94) — Due giornalisti rivali si contendono lo stesso scoop, una storia a base di corruzioni e omicidi. Ma non hanno messo in conto la passione che li unisce... N. V. 1h 56' [redacted]

**Lux** — l.go Seggiola. Is. 168 Tel. 718.298, Or.: 18/22,30
[redacted] **mostro** — di R. Benigni, con R. Benigni, N. Braschi, J. C. Brialy (It.[redacted] '94) — Un mite signore, sempre all'opposizione [redacted] riunioni di condominio, viene scambiato per un mo[redacted] massacratore di donne. N. V. 2h 02' Comico

**Olimpia** — a. degli Amici, [redacted] 242, 716.039, Or.: 18/22,30
**Forrest Gump** — [redacted] Zemeckis, con T. Hanks, R. Wright, G. Sinise (Usa '94) — Un americano dall'intelligenza limitata, quasi da sfiorare l'imbecillità, attraversa trent'anni di storia a stelle e strisce, diventa ricco e quasi felice. N. V. 2h 22' Commedia

**Orione** — v. S. Martino 338, Tel. 292.57.98, Or.: 16,30/22,40
**I visitatori** — di J. M. Poiré, con J. Reno, C. Clavier, V. Lemercier (Fra. '93) — Un guerriero medievale e il suo scudiero bevono un filtro magico, [redacted] catapultati [redacted] 1123 al 1992 e restano sconvolti da tecnologia e costumi. N. V. 1h 45' Comm.

**Savio** — v. Peculio Frumentario Tel. 717.348
**I visitatori** — di J. [redacted] Poiré, con J. Reno, C. Clavier, V. Lemercier (Fra. '93) — Un guerriero [redacted]ale e il suo scudiero bevono un filtro magico, [redacted] catapultati dal 1123 al 1992 e restano sconvolti da tecnologia e costumi. N. V. 1h 45' Comm.

### PALERMO

[redacted] — v. Emerico Amari 166, Tel. [redacted], [redacted].: [redacted]
**Viaggio** [redacted] **Inghilterra** — di R. Attenborough, con A. Hopkins, D. Winger, J. Mazzello (Ingh./Usa '94) — Un [redacted] vera dell'incontro e dell'amore tra lo scrittore inglese cattolico C. S. Lewis e la poetessa inglese Joy Grisham. N. V. 2h 10' Drammatico

**A**[redacted] — v. Pirandello 5, Tel. 625.8547, Or.: 18,30/22,30
**Il mostro** — di R. Benigni, con R. Benigni, N. Braschi, J. C. Brialy (It./Fra. '94) — Un mite signore, sempre all'opposizione nelle riunioni di condominio, viene scambiato per un mostro massacratore di donne. N. V. 2h 02' Comico

**Arlecchino** — v. Imperatore Federico 12, Tel. 382.151. Or.: 16,30, 18,30/20,30/22,30, Ing. 10.000
[redacted] **professore** [redacted] **i marines**

[redacted] — V. Tommaso Natale 177, Tel. 533.192 Cineclub. Ore 20,30/22,30
**Vive l'amour** — di T. Ming-liang, con Y. Kuei-mei, C. Chao-jung, L. Chang-sheng (Taiwan '94) — Due giovani si trovano abusivi in un appartamento in vendita: prima si ignorano, si spiano, poi si trovano nell'eros. Leone d'oro. N. V. 1h 58' Dramm.

**Fiamma** — L.go degli Abeti 6, Tel. 625.1658, Or.: 17,30/20/22,30, Ing. [redacted]
**Il Re Leone** — di R. Allers e R. Minkoff, prod. Walt Disney (Usa '94) — La storia del leoncino Simba che, dopo la scomparsa del padre, è destinato a superare molte prove prima di diventare il re della savana. N. V. 1h 30' Cartoni Animati

**Gaudium** — [redacted] Almeyda 32, [redacted], Or.: 16/18,10/20,20/22,30
**Prestazione** [redacted] — di S. Rubini, con S. Rubini, M. Buy, G. Tedeschi (Italia '94) — L'imbarazzante condizione di un uomo che viene corteggiato, quasi ricattato, [redacted]tato sessualmente da una donna, suo capufficio. N. V. 1h 40' Commedia

[redacted] — v. Amm. Rizzo 13, Tel. 545.551, Or.: 17,30/20/22,30, Ingr. 10.000
**Il Re Leone** — di R. Allers e R. Minkoff, prod. Walt Disney (Usa '94) — La storia del leoncino Simba che, dopo la scomparsa del padre, è destinato a superare molte prove prima di diventare il re della savana. N. V. 1h 30' Cartoni Animati

**Tiffany** — v.le Piemonte 38, Tel. [redacted], Or.: 17/20/22,30, Ingr. 10.000
**Il mostro** — di R. Benigni, con R. Benigni, N. Braschi, J. C. Brialy (It./Fra. '94) — Un [redacted] signore, sempre all'opposizione nelle riunioni di condominio, viene scambiato per un mostro massacratore di donne. N. V. 2h 02' Comico

**Rouge** [redacted] **Noir** — p. Verdi 62, Tel. 587.288, Or.: 17/20/22,30
[redacted] **girls** — di J. Kaplan, con M. Stowe, A. MacDowell, D. Barrymore (Usa '94). — Quattro [redacted] in fuga con i loro risparmi si devono difendere, pistole [redacted], dalle violenze di un'intera banda di fuorilegge. N. V. 1h 38' [redacted]

**Ki**[redacted] — Or.: 15,30/17,10/18,50/20,40/22,30
**Il Re Leone** — di R. Allers e R. Minkoff, prod. Walt Disney (Usa '94) — La storia del leoncino Simba che, dopo la scomparsa del padre, è destinato a superare molte prove prima di diventare il re della savana. N. V. 1h 30' Cartoni Animati

**Nazionalino** — via E. Amari 186, [redacted]. 588.290, [redacted].: 17,30/20/22,30, Ingr. [redacted]
**Nightmare Before** [redacted]

**Metropolitan**
[redacted] **Gump** — di R. Zemeckis, con T. Hanks, R. Wright, G. Sinise (Usa '94) — Un americano dall'intelligenza limitata, quasi da sfiorare l'imbecillità, attraversa trent'anni di storia a stelle e strisce, diventa ricco e quasi felice. N. V. 2h 22' Commedia

**Jolly** — Cine [redacted], Or. 17,30/20/22,30, Cineclub, Ingr. 10.000
**Camilla** — di D. Mehta, con J. Tandy, B. Fonda, E. Koteas (Can./Gbr. '94) — Un'ottantenne vitale e un'aspirante cantautrice mollano casa e famiglie per andare ad ascoltare un [redacted] certo e ritrovare la propria sicurezza N. V. 1h38' Comm.

**N**[redacted]**le** — Or.: 16/18,10, 20,10/22,30, Ingr. 10.000
[redacted] **specialista** — di L. Llosa, con S. Stallone, S. Stone, J. Woods (Usa '94) — Uno specialista in esplosivi aiuta un'affascinante bionda a mettere [redacted] atto la propria vendetta contro [redacted] spietato boss della malavita. N. V. 1h 55' [redacted]

**Rivoli** — Or.: 17,30/20/22,30, Ingr. [redacted]
[redacted] **molto speciali** — di C. Shyer, con J. Roberts, N. Nolte, (Usa '94) — Due giornalisti rivali si contendono lo stesso scoop, una storia a base di corruzioni e omicidi. Ma non hanno messo in conto la passione che li unisce... N. V. 1h 56' Commedia

### RAGUSA

[redacted] **Licata** — v.le Tenente Lena 10, Tel. 621.052, Or.: 17,30/23
**Quattro matrimoni e** [redacted] **funerale** — di M. Newell, con H. Grant, A. MacDowell, K. S. Thomas (GB. '94) — La storia di un amore, di un gruppo di amici, di confusioni del cuore e incertezze, che si dipana [redacted] quattro matrimoni e un funerale. N. V. 1h 55' Commedia

**Duemila** — Ingr. [redacted]
**Il cliente** — di J. Schumacher, con T. L. Jones, S. Sarandon, M. L. Parker (Usa '94) — Un bambino, testimone di un finto «suicidio», è braccato dalla mafia: un giudice vuole la sua testimonianza, un'avvocatessa lo protegge. N. V. 2h Thriller

### SIRACUSA

**Golden** — v. Eschilo 12, Tel. 61.149
**Nightmare before Christmas**

**Mignon**
**Forrest Gump** — di R. Zemeckis, con T. Hanks, R. Wright, G. Sinise (Usa '94) — Un americano dall'intelligenza limitata, quasi da sfiorare l'imbecillità, attraversa trent'anni di storia a stelle e strisce, diventa ricco e quasi felice. N. V. 2h 22' Commedia

**Vasquez**
Teatro: I Viceré

**Verga**
[redacted] **della** [redacted] — di R. Rush, con B. Willis, J. March, R. Blades (Usa '94) — Uno psichiatra che vuole far luce sull'assassino di un collega incrocia una seducente e misteriosa dark lady V. M. 14 2h 10' Drammatico

### TRAPANI

**Arlecchino** — v. Marconi 12, Tel. 539.760
**Nightmare** [redacted] **Christmas**

[redacted]
**Alla ricerca dello stregone** — [redacted] B. Beresford, [redacted] S. Connery, C. Friels, L. Gossett jr. (Gbr./Usa '94) — In uno Stato africano di recente indipendenza si scoprono ricchissimi giacimenti petroliferi e si moltiplicano gli intrighi. N. V. 1h 40' Thriller

## ARENE

### CATANIA

**Adua** — v. S. Nicolò al Borgo, [redacted].: 20,30/22,30 — CHIUSO

**Argentina** — a. Vanasco, 10, Tel. 322.030, Or.: 20,45/22,45 — [redacted]

**Corsaro** — v. S. [redacted] Borgo, Or.: 20,30/22,30 — [redacted]

### PALERMO

**Aurora** — v. T. Natale 117, Tel. 533.192, Or.: 21/23.15, Cineclub — CHIUSO

**Odeon** — [redacted]ello, Or.: 21/23 — CHIUSO

**Favorita** — v.le Resurrezione 10, Tel. 671.02.80. Or.: 21,30 23,15; fest. 18/22,30 — CHIUSO

**La Sirenetta** — Valdesi - Mondello, Ore 21,15 — CHIUSO

### AGRIGENTO

**Sciascia** — v. Lungomare 22 S. Leone, Tel. 0922/412.181 — RIPOSO

## PRIME VISIONI IN CALABRIA

### CATANZARO

**Comunale** — c. Mazzini 82, Tel. 741.241
[redacted] **molto speciali** — di C. Shyer, con J. Roberts, N. Nolte, (Usa '94) — Due giornalisti rivali si contendono lo stesso scoop, una storia a base di corruzioni e omicidi. Ma non hanno messo in conto la passione che li unisce... N. V. 1h 56' [redacted]

**Supercinema** — v. XX Settembre 18, Tel. 725.964
**Viaggio in Inghilterra** — di R. Attenborough, con A. Hopkins, D. Winger, J. Mazzello (Ingh./Usa '94) — La storia [redacted] dell'incontro e dell'amore tra lo scrittore inglese cattolico C. S. Lewis e [redacted] poetessa inglese Joy Grisham. N. V. 2h 10' Drammatico

**Masciari** — p. Le Pera, Tel. 729.390
[redacted] **professore tra i marines** — di P. Marshall, con D. De Vito, G. Hines, C. Robertson (Usa '94) — Un pubblicitario di mezza età, disoccupato, trova un lavoro precario: insegnare inglese a un gruppo di reclute marines N. V. 1h 48' Commedia

### COSENZA

**Citrigno 1** — v. Adige, Tel. 250.065, Or.: 16/18/20/22
**Nightmare before Christmas** — di H. Selick, con E. Leighton supervisore dell'animazione (Usa '93) — Gli abitanti [redacted] Halloweentown si stancano [redacted] loro mondo cupo, invidiano la radiosa [redacted] del [redacted] e cercano di imitarla N. V. 1h 47' Animazione

**Citrigno 2** — v. Adige, Tel. 250.065, Or.: 16/18/20/22
**Mezzo professore tra i marines** — di P. Marshall, con D. De Vito, G. Hines, C. Robertson (Usa '94) — Un pubblicitario di mezza età, disoccupato, [redacted] un lavoro pr[redacted]: insegnare inglese a un gruppo di reclute marines N. V. 1h 48' Commedia

**Garden 1** — SS 19 bis (Rende), Tel. 33.912, Or.: 18/20/22,30
**I visitatori** — di J. M. Poiré, con J. Reno, C. Clavier, V. Lemercier (Fra. '93) — Un guerriero medievale e il suo scudiero bevono un filtro magico, sono catapultati dal 1123 al 1992 e restano sconvolti da tecnologia e costumi. N. V. 1h 45' Comm.

**Garden 2** — SS 19 bis (Rende), Tel. 33.912, Or.: 18/20/22,30
**Forrest Gump** — di R. Zemeckis, con T. Hanks, R. Wright, G. Sinise (Usa '94) — Un americano dall'intelligenza limitata, quasi da s[redacted] l'imbecillità, attraversa trent'anni di storia a stelle e strisce, diventa ricco e quasi felice. N. V. 2h 22' Commedia

**Garden 3** — SS 19 bis (Rende), Tel. 33.912, Or.: 18/20/22.30
**Il** [redacted] — di [redacted] Benigni, con R. Benigni, N. Braschi, J. C. Brialy (It./Fra. '94) — Un mite signore, sempre all'opposizione nelle riunioni di condominio, viene scambiato per un mostro massacratore di donne. N. V. 2h 02' Comico

[redacted] — v.le Isonzo [redacted], Tel. [redacted]

### CROTONE

**Apollo** — v. Regina Margherita, Tel. 26.650
**Il mostro** — di R. Benigni, con R. Benigni, N. Braschi, J. C. Brialy (It./Fra. '94) — Un mite signore, sempre all'opposizione nelle riunioni di condominio, viene scambiato per un mostro massacratore di donne. N. V. 2h 02' Comico

**Raimondi**
CHIUSURA STAGIONALE

### REGGIO CALABRIA

**Margherita** — c. Garibaldi 69, Tel. 20.042
**Lo specialista** — di L. Llosa, con S. Stallone, S. Stone, J. Woods (Usa '94) — Uno specialista in esplosivi aiuta un'affascinante bionda a mettere [redacted] atto la propria vendetta contro uno spietato boss della malavita. N. V. 1h 55' Thriller

**Comunale** — c. Mazzini, Tel. 23.952
CHIUSURA STAGIONALE

**Odeon** — v. Vittorio Veneto, [redacted]. 898.163
CHIUSURA ESTIVA

**Aurora** — v. S. Caterina 153, Or.: 16/18/20/22, Ingr. 8000; rid. 6000
**Il mostro** — di R. Benigni, con R. Benigni, N. Braschi, J. C. Brialy (It./Fra. '94) — Un mite signore, sempre all'opposizione nelle riunioni [redacted] condominio, viene scambiato per un mostro massacratore di donne. N. V. 2h 02' Comico

**Moderno** — c. Garibaldi 358, Or.: 16/18/20/22, Ingr. 6000
**Film per adulti**

[redacted] **Pergola**
**Forrest Gump** — di R. Zemeckis, con T. Hanks, R. Wright, G. Sinise (Usa '94) — Un americano dall'intelligenza limitata, quasi da sfiorare l'imbecillità, attraversa trent'anni di storia a stelle e strisce, diventa ricco e quasi felice. N. V. 2h 22' Commedia

### VIBO VALENTIA

**Moderno**
**The Flintst**[redacted] — di B. Levant, con J. Goodman, R. Moranis, E. Perkins (Usa '94) — Ricchezze in vista per gli Antenati: una promozione di lavoro trasforma la vita di Fred e Wilma, ma porta anche una valanga di guai. N. V. 1h 31' [redacted]

[redacted] — v. D'Alessandria, Tel. 41.163
**Pulp fiction** — di Q. Tarantino, con J. Travolta, B. Willis, U. Thurman (Usa '93) — Omicidi e risate in cinque episodi ispirati ai «pulp magazines», le[redacted] da pochi cent degli Anni 30 e 40. Palma d'oro '94 a [redacted] V. M. 18 2h 35' Commedia Nera

## PRIME VISIONI

### CAGLIARI

**Alfieri** — Via Della Pineta, Tel. 301.378, Or.: 16,30/18,30/20,30/22,30, Lire 10.000/7000
**I visitatori** — di J. M. Poiré, con J. Reno, C. Clavier, V. Lemercier (Fra. '93) — Un guerriero medievale e il suo scudiero bevono un filtro magico, sono catapultati dal 1123 al 1992 e restano sconvolti da tecnologia e costumi. N. V. 1h 45' Comm.

**Ariston 2** — Via Deledda 46, Or.: 16,30/18,30/20,30 22,30, L. 10.000/7000
**Quattro matrimoni e un funerale** — di M. Newell, con H. Grant, A. MacDowell, K. S. Thomas (GB. '94) — La storia di un amore, di un gruppo di amici, di confusioni del cuore e incertezze, che si dipana attraverso quattro matrimoni e un funerale. N. V. 1h 55' Commedia

**Capitol** — Via Roma 187. Tel. 651.359, Or.: 16,30/18,30/20,30/22,30, L. 10.000/7000
**Speed** — di J. De Bont, con K. Reeves, D. Hopper, S. Bullock (Usa '94) — Un bus carico di passeggeri è programmato a esplodere se rallenta la velocità. Comincia la caccia al terrorista che controlla la trappola. N. V. 1h 56' Azione

**Nuovo Odeon** — Via V. E. Orlando, Tel. 667.768. Or.: 16/17,35 19,10/20,50/22,30, L. 10.000/7000
**Il re Leone** — di R. Allers e R. Minkoff, prod. Walt Disney (Usa '94) — La storia del leoncino Simba che, dopo la scomparsa del padre, è destinato a superare molte prove prima di diventare il re della savana. N. V. 1h 30' Cartoni Animati

**Nuovo Olympia** — Via Roma, 81, Tel. 669.058, Or.: 16/18,10/20,20/22,30, L. 10.000/7000
**Il mostro** — di R. Benigni, con R. Benigni, N. Braschi, J. C. Brialy (It./Fra. '94) — Un mite signore, sempre all'opposizione nelle riunioni di condominio, viene scambiato per un mostro massacratore di donne. N. V. 2h 02' Comico

### ORISTANO

**Ariston** — Via Diaz 1a, Tel. 212.020, Or.: 18,30/19,15/22, Lire 8000
**Forrest Gump** — di R. Zemeckis, con T. Hanks, R. Wright, G. Sinise (Usa '94) — Un americano dall'intelligenza limitata, quasi da sfiorare l'imbecillità, attraversa trent'anni di storia a stelle e strisce, diventa ricco e quasi felice. N. V. 2h 22' Commedia

### NUORO

**Le Grazie** — Via Manzoni 2, Tel. 38.076, Or.: 16/18/20/22, Ingr. tessera. L. 6000/7000
**Amarsi** — di L. Mandoki, con M. Ryan, A. Garcia, E. Burstyn (Usa '94) — Alice e Michael sono una normale coppia con figli, amore, bella casa: ma dietro l'apparente felicità lei nasconde il dramma dell'alcolismo N. V. 2h 10' Drammatico

### SASSARI

**Ariston** — Viale Trento 5, Tel. 291.273 - Or.: 16 17,35/19,10/20,50/22,30 [redacted]
**Il Re Leone** — di R. Allers e R. Minkoff, prod. Walt Disney (Usa '94) — La storia del leoncino Simba che, dopo la scomparsa del padre, è destinato a superare molte prove prima di diventare [redacted] della savana. N. V. 1h 30' Cartoni Animati

**[redacted]** — Or.: 17/19,45/22,30, L. 8000 - 6000
**Pulp [redacted]** — di Q. Tarantino, con J. Travolta, B. Willis, U. Thurman (Usa '93) — Omicidi e risate in cinque episodi ispirati ai «pulp magazines», le riviste da pochi cent degli Anni 30 e 40. Palma d'oro '94 a Cannes V. M. 16 [redacted] Commedia Nera

**[redacted]** — Or.: 16,30/18,30 20,30/22,30
**Lo specialista** — di L. Llosa, con S. Stallone, S. Stone, J. Woods (Usa '94) — Uno specialista in esplosivi aiuta un'affascinante bionda a mettere in atto la propria vendetta contro uno spietato boss della malavita. N. V. 1h 55' Thriller

## TEATRI

### CAGLIARI

**Aspis** — Ore 21 — XII Festival internazionale Nuova danza Asmed balletto presenta: Riti

**Teatro Civico** — Or.: 21, Turno B. L. 30.000/26.000 22.000/20.000/12.000 — RIPOSO

**Alfieri** — Ore 21, Turno E, L. 27.000/24.000/22.000 — RIPOSO

**Teatro d. Saline** — Ore 21, L. 25.000/20.000. Fuori abbonamento — Daniele Luttazzi presenta **Sesso [redacted] Luttazzi**

**S. Eulalia** — Ore 18, Lire 8000/6000 — **[redacted] d'opera** recital di Loredana Adamo e Rosi Orani al pianoforte Ale[redacted]

**Alkestis** — Ore 18,30/21, Lire 10.000 — RIPOSO

### ORISTANO

**Teatro Garau** — Via Parpaglia, Or.: 21, Lire 15.000/12.000 — OGGI RIPOSO

**CHIEDETELO A LA STAMPA**
... COSA SI DICE DI QUEL FILM: le recensioni di Lietta Tornabuoni sui film in prima visione
TELEFONA AL 144 66 6010 (lire 952 al minuto + iva)

## T.C.S

## [redacted] Ullmann, dignitosa moglie californiana

Nella California del secolo [redacted] un allevatore trova moglie [redacted] un'inserzione. Crede di potarla trattare come una serva, [redacted] lei saprà fargli cambiare idee. Il film di Jan Troell, svedese, si avvale dell'interpretazione di Liv Ullmann, Gene Hackman, [redacted] Heckart e Susan Tyrrell. Il film «Una donna chiamata moglie» [redacted] dal romanzo «The Stranger» [redacted] Lillian Bos Ross [redacted] in onda alle 20,30.

## IL [redacted]

### Su il sipario

Gregory Bonfatti, Alessandro Palomba, Andrea Concetti e Umber[redacted] Chiummo debuttano al Verdi di [redacted] con «La Cenerentola» di Rossini. Elisabetta Maschio dirige l'orchestra sinfonica [redacted] Teatro e/o musica e il coro dalla «Canepa»; il regista [redacted] Beppe De Tomasi. Nella [redacted] degli Actores Alidos c'è stasera «Pove. Espectacular dan[redacted] poemato» [redacted] ballerina [redacted] reografa Sol Pico. Alle [redacted] ultime [redacted] per [redacted] con Luttazzi». L'Asmed Balletto [redacted] «Riti» chiude il festival internazionale Nuova Danza, all'Aspis [redacted] *Pirri*.

### Musica

Brani [redacted] Blavet a **Cagliari** per le messe degli artisti nella chiesa di Santa Rosalia (via Torino, alle 10,30), con Daniele Pasini al flauto, Luca Corda al violoncello [redacted] Enrico Pasini all'organo. Al Sant'Eulalia primo appuntamento con Voces. «Suoni e arie d'opera»: Bizet, Mascagni, Puccini e Massenet nel programma [redacted] da Loredana Adamo (soprano) e Rosi Orani (mezzosoprano), con Alessandra Rais al pianoforte. Il Festival Spaziomusica si trasferisce a [redacted] per la fase finale. Stasera all'ex Ottocento (via Marconi 338, inizio alle 21) Riccardo Leone dirige l'Ensemble Spaziomusica. Oltre a brani di Scelsi, [redacted] Farra, Ledda e Casti, due prime esecuzioni assolute: [redacted] grand sommeil noir» [redacted] Marcello Pusceddu e «Take Care of Yourself» di Mario Garuti. Ad **Alghero** seconda serata di Tam Tam, rassegna internazionale sulle percussioni. Per primo alle 21 sul palco [redacted] Civico l'Azusa Paccason Ensemble, fusione [redacted] improvvisazione jazzistica, percussioni orientali e poesia sarda: con i musicisti Tore Mannu, Marco Catta, Paolo Sanna e Antonio Luiu c'è l'attrice Clara Farina. Seconda parte con «Four Lands», un progetto originale [redacted] Andreau Ubach, Christoph Haas, Enzo Favata e Marcello Peghin.

Per i Concerti aperitivo, a Ori[redacted] recital [redacted] pianista Pierluigi Camicia, alle 11,30 nella sa[redacted] del Mistral 2. I Solisti Aguilani diretti [redacted] Vittorio Antonellini suonano a **Orani** (alle 17, auditorium della scuola elementare) assieme alla chitarrista Filomena Moretti. In programma Vivaldi, Rossini, Elgar.

gftitg

Meno invisibili

«Le stagioni non [redacted] più le stesse (signora mia)» è il titolo di un calendario per il [redacted] che il Radiocorriere regalerà con [redacted] numero del 7 dicembre. Le 14 immagini scelte [redacted] Nicoletta Nesler e Marilisa Piga assieme al fotogra[redacted] Giacomo Giannini mostrano «gli [redacted]». Raccontano momenti quotidiani, spesso sereni, di persone disabili. L'iniziativa è del comitato [redacted] dice la radio» e verrà presentata oggi alla Fiera [redacted] Cagliari nell'ambito di un convegno [redacted] «Disabilità e comunicazione», dalle 10 alla [redacted] Figari. [m. m.]

## TV PRIVATE

### Videolina

- 6,45 **Flashcinema**
- 7 — **Junior Tv**, cartoni animati
- 9 — **Il mercatino**, proposte commerciali
- 12,45 **Sardegna d'autore**, rubrica
- 13 — **Lavoro e previdenza**, rubrica
- 13,30 **Sardegna verde**, rubrica
- 14 — **Tgs speciale**
- 14,30 **Sardegna canta in piazza (Villaspeciosa)**, folklore
- 16,30 **Junior tv**, cartoni animati
- 18,30 **Bazaar**, proposte commerciali
- 19,40 **Facciamo i conti**, settimanale di economia
- 20,15 **Sardegna d'autore**, rubrica
- 20,30 **Tgs speciale**
- 21 — **La principessa di Bali**, film
- 23 — **Tgs speciale**
- 23,30 **Quando l'amore se n'è andato**, film
- 1 — **Flashcinema**
- 1,10 **Commerciale**
- 2,45 **La principessa di Bali**, film
- — — **Programmi non stop**

### Telegamma

- 14 — **Crazy box**, 1ª e 2ª parte
- 16 — **Super Dog Black**, telefilm
- 16,20 **La spada di Re Artù**, cartone [redacted] mato
- 16,45 **Andiamo al cinema**
- 17 — **Cartoni animati**
- 18 — **Film**
- 19,30 **Super Dog Black**, telefilm
- 19,50 **La spada di Re Artù**, cartone animato
- 20,15 **Cinerama**
- 20,30 **Film**
- 22 — **Documentario**
- 22,30 **Film**

### [redacted] Tv Super [redacted]

- 13 — **Domenica news**, settimanale d'informazione
- 14 — **Televendite G.S.M.**
- 14,30 **Solo [redacted] cade può risorgere**, film
- 15,30 **Super Six sport**
- [redacted] **Peyton Place**, telefilm
- 17,15 **Doraemon «Rassie - Blue Noah»**, cartoni animati
- 18,45 **Tg giovani**
- 19 — **Bella Comic...**, telero[manzo]
- 20 — **Domenica news**, settimanale d'in[redacted]
- 21 — **Lo straniero**, film
- 22,30 **Televendita «Dieffe Selko»**
- 23 — **Domenica news**, settimanale d'informazione

### Azzurra Tv

- 14 — [redacted]
- 16 — **Film**
- 17,30 [redacted]
- 18 — **Supercartoons**
- 19 — **Telefilm**
- 19,30 **Azzurra notiziario**
- 20 — **Azzurra notiziario**
- [redacted]
- 22 — **Cinerubrica**
- 22,30 **Azzurra notiziario**

### Sardegna Due

- 7,30 **Magazine**
- 8,20 **Documentario**
- 10 — **Televendita**
- 13 — **Varietà**
- 13,30 **Moto**, rubrica
- 14,45 **Autoreverse**, sit. comedy
- 16,15 **Televendite**
- 18 — **Bilancio familiare**, rubrica
- 18,30 **Salone nautico [redacted] Genova**, speciale
- 19,15 **Le mura di Gerico**, speciale
- 21,15 **Tg [redacted]** leggera
- 22 — **Autoreverse**, sit. comedy
- 23 — [redacted]
- 1,30 [redacted]

### T. C. S.

- 7,30 **Telefilm**
- 8,30 **Tv market**, proposte commerciali
- [redacted] — **Telefilm**
- 14 — **Qualia**, film
- 16 — [redacted]
- 17 — **Tv market**
- 18 — **O. M.**, telefilm
- 19 — **Tv market**
- 19,30 **Cinemania**
- 20 — **Ken il guerriero**, [redacted] animato
- 20,30 **Una donna [redacted] moglie**, film
- 22,45 **Magnifici sette dello spazio**, tv movie
- 0,45 **Telefilm**
- — — **Programmi non stop**

### [redacted]

- 10,15 **Tv shop**
- 12 — **La signorina Andrea**, [redacted]
- 12,55 [redacted]
- 13 — **Zoom**
- 13,30 **Cartoni animati**
- 14 — **Sport regionale**
- 16,30 **Tv shop**
- 17,15 **Fbi**, [redacted]
- 18,15 **Zoom**
- 18,45 [redacted]
- 19 — **La signorina Andrea**, telenovela
- 20 — **Cartoni animati**
- 20,30 **Le cose buone [redacted]**
- 21,45 **Identità bruciata**, miniserie
- 22,30 **Sport room**, [redacted]
- 24 — [redacted] telefilm

### Cinquestelle Sardegna

- 7 — **Video classic**, musicale
- 8 — **International Video Hit**
- 9 — [redacted] **classic**, musicale
- 10,30 **Vangelo**
- 11,15 **Motori no [redacted]**
- 11,45 **Orologi da polso**
- 12,15 [redacted] **così**
- 13 — **Video classic**, [redacted]
- 13,30 **Televen[redacted]**
- 14 — **Tg Sette**
- 14,30 [redacted] **Sette**
- 15 — **Televendita**
- 16 — Incontro di calcio: **Torres-Torino**
- 18 — **Zona sport**, risultati degli incontri di calcio
- 18,30 **Tg [redacted]**
- 19 — [redacted] **sport**, interviste, servizi e [redacted]
- 20,30 **Affare Goshenco**, film
- 22,45 [redacted] **show**
- [redacted] — **Zona [redacted]** riepilogo della giornata sportiva

### Sardegna 1

- 8,30 **Sardegna giornale**, notiziario [redacted]
- [redacted] **Il segno [redacted] cielo**, rubrica religiosa
- 13,30 **A [redacted] noi**, rubrica gastro[redacted]
- 14 — **Rotosardegna**, rotocalco
- 14,30 [redacted] **dei ragazzi**, rotocalco
- 15 — **Sulla scia del Cimoncco**, giochi didattici
- 16,30 **Televendite**
- 18 — **Rotosardegna**, rotocalco
- 18,30 **Tg dei ragazzi**, rotocalco
- 19 — **California**, telefilm
- 20 — **Rotosardegna**, rotocalco
- [redacted] **Prigionieri della 2ª [redacted]**, film
- 22,30 **Rotosardegna**, rotocalco
- 23 — **Kickboxing**, rubrica sportiva
- 23,30 **F.B.I.**, telefilm
- 0,[redacted] **Rotosardegna**, rotocalco
- 1 — **Match music**, rubrica musicale
- 1,30 **Televendite**
- 3 — **La talpa**, [redacted]
- 4,45 **Programmi non stop**

### Tele Sardegna

- 12,30 **La parola di vita**, rubrica religiosa
- 12,50 **La chiesa in cammino**
- 13,10 **Basket**
- 14,30 **Sette giorni**, notiziario
- 14,55 **Andiamo al cinema**
- 15 — **Film**
- 16,30 **Per favore non mangiate...**, [redacted] film
- 17 — [redacted] (Bellomo - Pier Progress)
- 18,30 **Ted. Tutto sulle dance**
- 19 — **Calcio**
- [redacted] **Sette giorni**, notiziario
- [redacted] **Andiamo al cinema**
- 21 — **Film**
- 22,30 **Sette giorni**, notiziario
- [redacted] **Andiamo al cinema**
- 23 — **Sette giorni**, notiziario
- 23,25 **Speciale spettacolo**
- [redacted] **Ted. Tutto [redacted]**

### [redacted] Sassari

- 10 — [redacted]
- 11,30 **Il mercatino di Telegi**
- 13 — **Speciale Ichnos 1994**
- 14 — **Cartomania**, [redacted]
- 15 — [redacted]
- 17 — **Videoshop**
- [redacted]
- 20 — **Speciale Ichnos**
- 20,30 **Parliamone insieme, «Speciale Università»**, interviste a cura di Ti[redacted]
- 21 — **Ichnos [redacted]**
- 21,30 **Cinerama**, anteprima films
- 22 — **Film**
- 0,30 **Fine trasmissioni**

[redacted] errori e variazioni nei programmi sono causati dalla non tempestiva comunicazione [redacted]

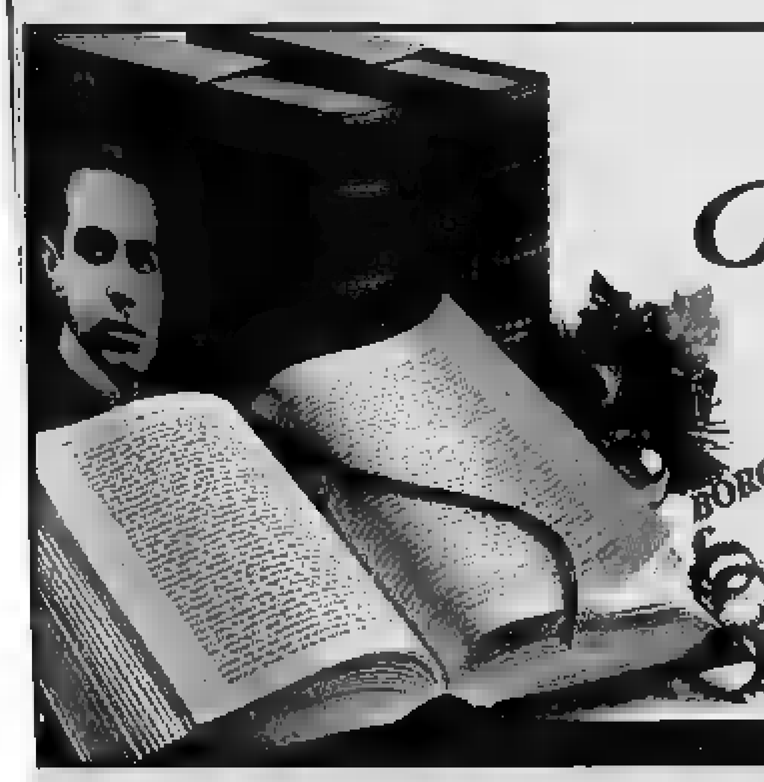

UN NATALE INTELLIGENTE
CON I MERIDIANI MONDADORI.

BORGES PROUST CALVINO PIRANDELLO HESSE HEMINGWAY PASTERNAK JOYCE KAFKA SCHOPENHA[redacted] TOLSTOJ RIMBAUD

REGALA UN CLASSICO.

SCEGLILO SUBITO.

DAL 1° NOVEMBRE AL 31 DICEMBRE IL 25% DI SCONTO NELLE LIBRERIE.

MONDADORI

IL CONSORZIO ALLEVATORI VITELLI DI RAZZA PIEMONTESE CONTROLLA CERTIFICA E GARANTISCE LA CARNE PIU' BUONA D'ITALIA

# CARNE CO.AL.VI.: UN AUTENTICO CAPOLAVORO

## Il marchio CO.AL.VI. individua la carne di "Fassone del Piemonte"

**SIAMO DEGLI ALLEVATORI** di bovini di razza Piemontese della coscia, i cosiddetti "Fassoni del Piemonte". Abbiamo allevamenti mediamente piccoli, di tipo tradizionale, generalmente collegati alla terra e a conduzione familiare.

**CI SIAMO ORGANIZZATI** in un Consorzio per la valorizzazione della carne dei bovini di razza Piemontese e la tutela del consumatore formato da circa 800 allevatori e 170 macellerie.

**CONTROLLIAMO E CERTIFICHIAMO** tutte le fasi della produzione e della commercializzazione dei nostri animali e, all'attenzione del consumatore, forniamo il "Certificato di Identità" che riassume tutti i dati utili a testimoniare l'origine e la provenienza della carne in vendita.

**GARANTIAMO LA QUALITÀ** in quanto ci atteniamo ad un "Disciplinare alimentare"che prevede l'impiego di sole sostanze naturali nell'alimentazione dei bovini all'ingrasso ed eseguiamo test periodici per la ricerca di sostanze vietate.

**MA ABBIAMO UN PROBLEMA:** gli animali prodotti in questo modo, ovviamente con costi maggiori rispetto a quelli prodotti in altro modo, devono essere adeguatamente commercializzati da macellerie che segnalino al consumatore le differenze qualitative di questa carne.

**LE MACELLERIE ALESSANDRINE...**, per la maggioranza, segnalano che presso di loro si vende anche "piemontese". I dati di macellazione indicano chiaramente che la percentuale di bovini di razza Piemontese macellati nell'alessandrino è circa il 25/30% rispetto al totale delle macellazioni.

**... TRANNE QUALCUNA.** Fortunatamente per noi allevatori, sicuramente anche per i consumatori, esistono le macellerie autorizzate CO.AL.VI. che sottoscrivono con noi un impegno a macellare esclusivamente bovini di razza Piemontese controllati e garantiti dal CO.AL.VI.

Si tratta delle "Macellerie Autorizzate CO.AL.VI.", facilmente riconoscibili in quanto espongono il marchio in vetrina e all'interno del negozio.

Alcune sono segnalate nell'elenco riportato in questa pagina, ma per avere l'elenco completo dei 170 negozi del Piemonte, Liguria e Lombardia è sufficiente telefonare agli uffici del CO.AL.VI. (0173/411468).

In queste macellerie la tradizionale fiducia che il consumatore accorda al proprio macellaio è supportata da una certificazione ufficiale sulla carne venduta ed è rinforzata dai controlli che il Consorzio esegue presso i punti vendita autorizzati. Non è un caso, infatti, che l'elenco delle macellerie CO.AL.VI. si modifichi nel corso del tempo: vuoi per l'adesione di nuove macellerie, vuoi per l'allontanamento necessario di altre proprio dovuto ai controlli eseguiti.

Presso le "Macellerie Autorizzate CO.AL.VI." lo stesso consumatore può eseguire le sue verifiche personali: controfirmando la presenza dei Certificati di Identità esposti, testimonianze ufficiali degli avvenuti acquisti degli animali presso le stalle CO.AL.VI.

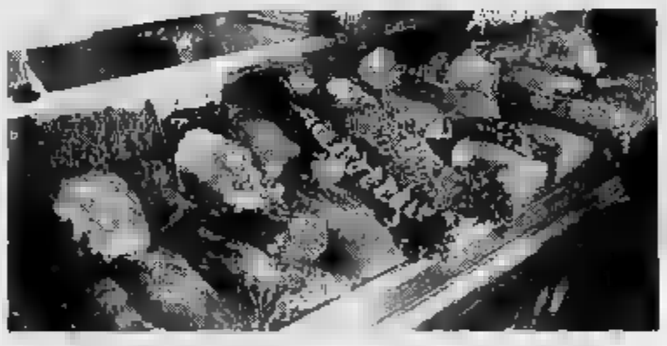

## COME SI ARRIVA ALLA GARANZIA DI QUALITA'

| | |
|---|---|
| **GLI ANIMALI** | |
| FASSONI DEL PIEMONTE | La carne CO.AL.VI. è prodotta solo da bovini di razza Piemontese della coscia o con tendenza alla coscia, nati ed allevati in Piemonte. |
| **GLI ALLEVAMENTI** | |
| CONTROLLI ANAGRAFICI | I bovini vengono contrassegnati con marca auricolare numerata. |
| CONTROLLI SANITARI | Veterinari eseguono test periodici per il controllo ed il rilevamento di eventuali sostanze vietate. |
| CONTROLLI QUALITATIVI | Gli alimenti somministrati devono essere ammessi dal "Disciplinare di Produzione" e la razione deve essere equilibrata. |
| **I MACELLI** | |
| | La figura che opera in questa fase è il Veterinario Ispettore dell'USSL, pubblico ufficiale ed elemento esterno al processo di autocontrollo. |
| CONTROLLO PROVENIENZA | I Veterinari Ispettori delle USSL verificano che il bovino abbia la marca auricolare del Consorzio e sia accompagnato dal "Certificato di Identità" proveniente dalla stalla, rilasciato, compilato e firmato dall'allevatore. |
| TIMBRATURA | Il Veterinario timbra le mezzene col marchio. |
| RILASCIO CERTIFICAZIONE | Il Veterinario compila e firma il "Certificato di Identità" che verrà esposto nella macelleria, a tutela e all'attenzione del consumatore. |
| **LE MACELLERIE** | |
| ESCLUSIVA | Le macellerie autorizzate dal Consorzio hanno l'obbligo di vendere esclusivamente bovino adulto esclusivamente CO.AL.VI. Tale obbligo non riguarda la carne bianca di vitello (sanato). |
| CONTROLLO DELL'ESCLUSIVA | Sui banchi e nei frigoriferi deve essere presente esclusivamente carne bovina bollata con il marchio del Consorzio. |
| TUTELA DEL PUBBLICO | Visite periodiche verificano la regolare esposizione dei Certificati d'Identità che vengono raccolti per l'inserimento dei dati nel computer centrale e per le successive verifiche. |
| **IL CENTRO ELABORAZIONE DATI** | |
| GESTIONE DATI | Tutti i dati raccolti affluiscono al computer che effettua controlli incrociati e pone in evidenza eventuali anomalie e irregolarità. |


SOLO AL LOUVRE.

SOLO NELLE MACELLERIE CO.AL.VI.


### Provincia di ALESSANDRIA

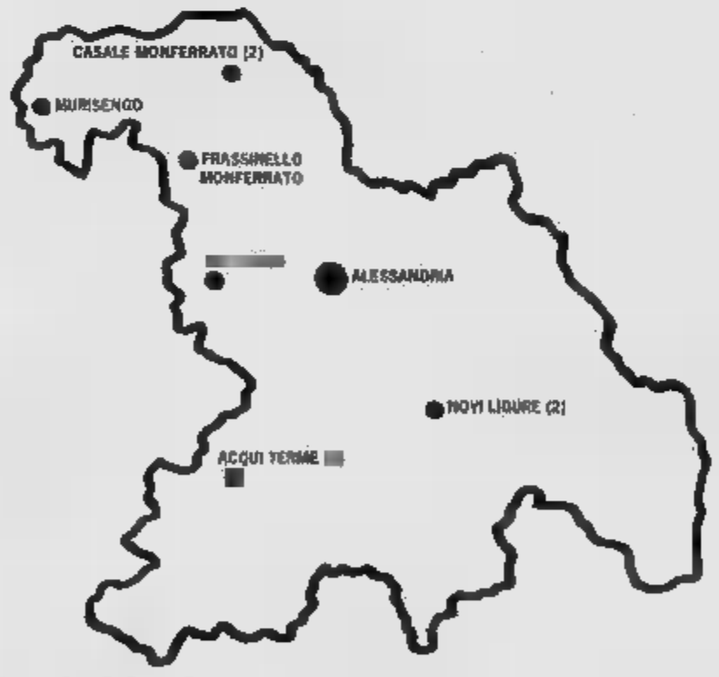


- **Casale Monferrato**
  RENZO NEGRO
  Via della Rovere 8 - Tel. 0142/71181
  LUCIANO PATRUCCO
  Via Milano 46 - Tel. 0142/454559
- **Frassinello Monferrato**
  GIAMPIERO AMEGLIO
  Piazza S. Anna 4 - Tel. 0142/933645
- **Murisengo**
  GIULIO ROSSO
  Piazza della Vittoria 2 - Tel. 0141/993073
- **Novi Ligure**
  GIUSEPPE VEROLI
  Via Verdi 56 - Tel. 0143/79221
  GIUSEPPE VEROLI
  Via Verdi 114 - Tel. 0143/743690

Gli allevatori CO.AL.VI. sono molto orgogliosi e soddisfatti dell'attuale rete vendita.

Infatti annoveriamo tra le nostre fila macellerie di grande prestigio come quella della famiglia **GIULIO** a Murisengo, proprio nella piazza centrale. Macelleria tipica e caratteristica, può vantare una lunghissima esperienza nel settore della carne di qualità. Il Sig. Rosso è molto qualificato anche tra i colleghi e la testimonianza di ciò è nel grande numero di clienti torinesi che vengono ad acquistare la carne qui a Murisengo dalla Macelleria Rosso. Troppo buono e troppo famoso è il bue venduto in occasione delle feste natalizie.

A Casale Monferrato ci sono due macellerie CO.AL.VI.: una è quella del Sig. **RENZO NEGRO**, più verso il centro, piccola ed accogliente, arredata in modo moderno e gestita con semplicità e genuinità dai coniugi titolari del negozio. La qualità della carne è accompagnata dalla gentilezza con il quale si servigliano i clienti dai tagli più richiesti alle diverse preparazioni culinarie e sui tempi di cottura.

L'altra macelleria di Casale è quella del Sig. **LUCIANO PATRUCCO**, più in periferia, ma non per questo meno interessante. Infatti la qualità è la bandiera di questo punto vendita che macella solo femmine di Fassone del Piemonte, categoria di animali che fornisce una carne estremamente tenera e succosa, poco grassa, ideale da inserire nelle moderne diete alimentari, nel rispetto della giusta quantità. Gli acquisti di animali vivi sono fatti quasi esclusivamente presso un'unica azienda dell'astigiano.

Sempre nel Monferrato, a Frassinello, troviamo una macelleria che opera nel contesto produttore-consumatore: è quella del Sig. **GIAMPIERO AMEGLIO**. Nel piccolo paesino c'è questa piccola macelleria tradizionale, dove il consumatore può riscoprire il sapore autentico e genuino della carne dei bovini di razza Piemontese CO.AL.VI. allevati "come una volta" nell'azienda agricola del padre Italo Ameglio, aiutato dal fratello maggiore del macellaio. Tutto in famiglia per garantire la genuinità.

Per concludere questa breve rassegna di alcuni punti vendita CO.AL.VI. dell'alessandrino, ci spostiamo a Novi Ligure dove due fratelli, **ANGELO e GIUSEPPE VEROLI** gestiscono due distinti punti vendita che altro non sono che spacci aziendali, cioè luoghi dove viene venduta esclusivamente la produzione della stalla. I negozi non si presentano quindi con tutti gli sfarzi di una macelleria moderna e sono anzi piuttosto rustici ed essenziali. In questo caso l'abito non fa il monaco, in quanto la qualità della carne venduta c'è tutta e si vede, o meglio si sente quando ci si siede a tavola.

### CARNE CO.AL.VI.: 10 E LODE

Le 10 caratteristiche esclusive della carne CO.AL.VI.

**1. PIEMONTESE**
I bovini sono nati e allevati in Piemonte.

**2. DI FASSONE**
I bovini sono di razza Piemontese della coscia.

**3. CONTROLLATA**
Viene prodotta e venduta soltanto in strutture sottoposte ai controlli del Consorzio.

**4. GARANTITA**
Gli allevatori del Consorzio, tramite l'autocontrollo, si fanno garanti della sicura affidabilità del prodotto.

**5. GENUINA**
Viene prodotta nel rispetto di un "Disciplinare di Produzione" che prevede l'impiego di sole sostanze naturali (mais, orzo, crusca, fave, ecc.)

**6. DI QUALITÀ**
Il marchio CO.AL.VI. è stato riconosciuto dal Ministero Agricoltura come "Marchio di Qualità" con Decreto Ministeriale del 1 Marzo 1988.

**7. CERTIFICATA**
È scortata da un "Certificato di Identità" dell'animale sul quale sono riportate tutte le notizie utili a documentarne la provenienza.

**8. MAGRA**
con una percentuale di grassi significativamente inferiori a quella delle altre razze*.

**9.**
Il pochissimo tessuto connettivo tra le fibre muscolari, unitamente ad un'ottimale distribuzione del tessuto adiposo intracellulare, la rende particolarmente morbida e molto tenera.*

**10. SUCCOSA**
Ricerche scientifiche, utilizzando sia sofisticati strumenti sia un'equipe di assaggiatori, hanno evidenziato valori di succosità superiori.*

**E LODE**
Il marchio CO.AL.VI. ha trasformato la carne bovina da anonima in "prodotto di marca", fornendo così al consumatore un preciso punto di riferimento e la massima garanzia dal mero anonimo della macelleria.

*In base a ricerche condotte dall'equipe dell'Università di Torino, Facoltà di Agraria, Istituto di Zootecnica.

Marchio di Qualità riconosciuto e sostenuto dal Ministero Agricoltura e Foreste con D.M. 1 Marzo 1988.

Il CO.AL.VI. aderisce alla L.R. 35/88.

Il CO.AL.VI. aderisce al Consorzio Carni Bovine Garantite.

**CO.AL.VI. RAZZA PIEMONTESE**
Via Torre Roa - Madonna dell'Olmo - CUNEO
tel. 0171/411.468 - fax 0171/320.056

CON LA COLLABORAZIONE DELLA REGIONE PIEMONTE ASSESSORATO AGRICOLTURA DELLA CAMERA DI COMMERCIO DI CUNEO • CAMERA DI COMMERCIO DI ASTI • PROVINCIA DI CUNEO • PROVINCIA DI ASTI

## ALESSANDRIA corso Borsalino

# ESSELUNGA®

## SCONTO 50% SU OLTRE 60 PRODOTTI

### ECCO ALCUNI ESEMPI

Salatini Motta Mix
250 g Lire 2460
sconto 50% Lire **1230**

Pasta ■ semola ■ grano duro **FIDEL**
500 g Lire 550
sconto 50% Lire **275**

Pasta sfoglia Plum
surgelata
350 g Lire 1870
sconto 50% Lire **935**
L. 2671 al kg

Tortelloni freschi Esselunga
con ricotta e spinaci
■ Tortellini freschi Esselunga
■■■ ripieno di ■■■■
500 g Lire 6680
sconto 50% Lire **3340**

Panettone Le Grazie
■■■■■■ ■ senza ■■■■■
1 kg Lire 8980
sconto 50% Lire **4490**

Torrone alla mandorla Sperlari
■■■■■■■ o tenero
■■■ g Lire 8740
sconto 50% Lire **4370**

Prosecco Maschio ■ Conegliano
75 cl Lire 6460
sconto 50% Lire **3200**

■■■ spumante Valle del Belbo D.O.C.G.
75 cl Lire 5290
sconto 50% Lire **2645**

Chianti Villa di Monte D.O.C.G.
75 cl Lire 3140
sconto 50% Lire **1570**

Acqua minerale S. Antonio
frizzante
150 cl Lire 600
sconto 50% Lire **300**
L. ■■■ ■ litro

Panna da cucina Optimus Polenghi UHT
200 ■■ Lire 1680
sconto 50% Lire **840**
L. 4200 ■ ■■■

Maionese Hellmann's
vasetto
■■■ ■■ Lire 1650
■■■■■ 50% Lire **825**
L. 3666 ■■■■

Antipasto di verdure Ponti
all'olio di oliva
340 g Lire 3590
sconto 50% Lire **1795**
L. 5279 ■ kg

Filetti ■ acciughe Balena
all'olio di oliva
90 g Lire 3980
sconto 50% Lire **1990**
L. 2211 all' hg

Cetriolini Polli "I Sottaceti"
180 g Lire 2190
sconto 50% Lire **1095**
L. 6083 al kg

Cipolline ■■■ "I Sottaceti"
210 g Lire 2190
sconto ■■■ Lire **1095**
L. 5214 al kg

Olio ■■■■ vergine di ■■■■
Rocca dell'Uliveto Bertolli
75 cl Lire 9980
sconto 50% Lire **4990**

Burro Prealpi
250 g Lire 2960
sconto 50% Lire **1480**

Lenticchie lessate Valfrutta
250 g Lire 910
sconto 50% Lire **455**

Farina di ■■■■ tenero 00
Esselunga
1 kg Lire 1160
sconto 50% Lire **580**

Gamberetti ■■■■ sgusciati
Esselunga
surgelati
500 g Lire 13760
sconto 50% Lire **6880**

Patatine novelle La ■■■■ degli ■■■
surgelate
■■■■ Lire 3990
■■■■■■ ■■■ ■■■ **1995**
L. ■■■■ kg

Funghi porcini secchi ■■■■■
■■■■ Lire 16820
sconto 50% Lire **8410**
L. 42050 al ■■■

Datteri ■ Tunisia Ventura
250 g Lire 2160
sconto 50% Lire **1090**

Funghi champignons bianchi
al kg Lire 5960
sconto 50% Lire **2980**

Clementine
1 kg Lire 3160
sconto ■■■■ Lire **1580**

Ananas
al kg Lire 1960
sconto 50% ■■■ **980**

Videocassetta **FIDEL** ■■■■ E-120
■■■ 3980
sconto 50% ■■■ **1990**

Videocassetta **FIDEL** ■■■■ E-180
Lire 4950
■■■■■ 50% Lire **2475**

Videocassetta **FIDEL** ■■■■ E-240
Lire 6900
s■■■■■ 50% Lire **3450**

OFFERTE VALIDE DAL 4 AL 31 ■■■■■■■■ 1994
FINO ■■ ESAURIMENTO SCORTE
■■■■■■ ■■■■■■, ■■■■, ■ L. 19-3-1980 N° ■■■■

### I NOSTRI SERVIZI

- **CARTA ESSELUNGA®**
PER UN ■■■■■■■■TO PIÙ COMODO DELLA SPESA
- **FATTURA FISCALE**
IMMEDIATAMENTE OTTENIBILE A RICHIESTA

AGENZIA INVESTIGATIVA
"ORINFORM"
INFORMAZIONI COMMERCIALI E PRIVATE
CONSULENZE INDAGINI AZIENDALI
ALESSANDRIA
VIA GRAMSCI 31 - TEL. (0131) 52.713
ACQUI TERME
VIA MAZZINI 5 - TEL. (0144) 57.570

LA STAMPA
# ALESSANDRIA
E PROVINCIA

Domenica 4 Dicembre 1994 N. 41

Redazione: via Cavour 5, telefono 266.303 / 265.988

SFIM
FINANZIAMENTI RAPIDI
A TASSO AGEVOLATO
0131 - 444.966
Alessandria - V. Il. Rattazzi, 31

Già 300 richieste di alloggi per gli alluvionati che hanno dovuto sgombrare

## Il Comune cerca duecento case

*Non bastano i 90 appartamenti dell'ex Iacp requisiti dal prefetto. Accordo con alcune agenzie immobiliari: garantito l'affitto. Da domani le domande per i «buoni arredamento»*

**ALESSANDRIA.** già trecento le domande alloggio presentate Comune chi, per l'alluvione, ha avuto la dichiarata pericolante oppure soltanto momentaneamente inagibile per i danni a l'umidità. Ci sono a disposizione la novantina di appartamenti dell'ex Istituto case popolari requisiti prefetto Lucchese e messi disposizione del sindaco Francesca Calvo; una ventina di questi appartamenti già stati consegnati tetto. Per fare fronte alle altre richieste - destinata ad aumentare - Comune ha raggiunto accordo con alcune agenzie immobiliari, offrendo garanzie tra l'altro sul pagamento degli affitti: sino sei mesi se biliati e sino ad un anno se vuoti. Controlli anche sui canoni di locazione, per evitare abusi. Intanto dall'Unità di ricostruzione, diretta dal prefetto Vincenzo Gallitto e che ha il compito di realizzare il progetto «Natale a casa» voluto dal ministro Maroni, arrivo la notizia che tra pochi giorni verranno consegnati i buoni per il ritiro dell'arredamento indispensabile per chi nell'alluvione ha perso anche i mobili.

Sempre materia di alloggi i volontari dell'Unità ricostruzione, che sono sistemati nella tendopoli realizzata sul campo scuola del Coni, stanno procedendo eseguire i lavori di riparazione e di ristrutturazione nelle case danneggiate - non pericolanti - nell'intera area alluvionata del Nord Italia. Ad Alessandria sono una decina, in media, gli alloggi che vengono sistemati ogni giorno.

Il progetto «Natale a casa» vuole infatti far rientrare tale data nelle proprie abitazioni, quando ripristinabili minimi interventi, tutti gli alluvionati ancora senza tetto.

Tornando alla ricerca alloggi va ricordato che sempre i fondi a disposizione dell'Unità di ricostruzione vengono corrisposti sussidi di mezzo milione al mese - per tre mesi - quanti hanno dovuto affittare una casa nuova avendo dovuto sgombrare la propria.

Il sindaco Calvo, questo proposito, ha dichiarato che firmerà l'ordinanza di sgombero anche per quelle soltanto inagibili, proprio per consentire l'erogazione del sussidio.

**Buoni arredamento.** Da domani alle 10, nell'ufficio aperto nel palazzo della prefettura in via Parma 2, coloro che devono rientrare nei loro alloggi ristrutturati dall'Unità ricostruzione o in quelli requisiti potranno rivolgersi per ricevere i buoni arredamento.

L'Unità del prefetto Gallitto contatterà le associazioni di categoria e ditte fornitrici indicando il tipo di mobili di serie che possono essere ritirati - armadio, tavolo, sedie, fornelli, frigorifero o, in alternativa, lavatrice - quindi rilascerà i buoni a chi ha presentato domanda.

Allo stesso ufficio potranno essere richiesti, in rapporto al numero dei componenti del nucleo famigliare: reti, materassi, cuscini, lenzuola, federe coperte. Importo massimo spendibile da ogni famiglia, due milioni.

Franco

Uno dei treni dov'erano stati alloggiati gli sfollati ha lasciato la stazione

IN STAZIONE

### *Torna a Bari uno dei treni*

**ALESSANDRIA.** Ha lasciato la stazione, destinazione Bari, due «treni della speranza» messi a disposizione dalla protezione civile per ospitare alcune famiglie alluvionate. A vi 15 persone, cui delle quali state trasferite sull'altro convoglio fermo sul primo binario, le altre, componenti di una stessa famiglia, hanno chiesto e ottenuto Comune potersi insediare per un paio di mesi almeno in un alloggio ammobiliato. I tecnici hanno sconsigliato nel loro, una palazzina via Marzo, mancando necessaria stabilità e sicurezza. «treno della speranza» si trovano tuttora 120 persone alle quali provvedono i volontari della Croce e militari dell'Esercito. E' garantita l'assistenza medica ventiquattro su 24, tutti possono consumare gratuitamente pasti. Vi resteranno fino a quando non sarà possibile rientrare nelle rispettive abitazioni. [e. c.]

MATCH CALDO
OSPITALETTO

*Grigi decisi a fare 3 punti*

A Ospitaletto i grigi di Giorgio Roselli (nella foto) tenteranno sfatare la tradizione sfavorevole: vinsero in trasferta dal febbraio del '92. A PAGINA 49

C'è l'accordo

## La «cassa» per le ditte alluvionate

**ALESSANDRIA.** Sarà concessa un'indennità pari alla cassa integrazione guadagni, per i lavoratori dipendenti di ditte alluvionate, comprese quelle che rientrano nei parametri richiesti per ricorrere alla Cig. Si tratta di dare un indennizzo dipendenti di piccole ditte, anche agricole, che non hanno un sufficiente dipendenti ricorrere agli ammortizzatori sociali.

«E' un importante risultato - dicono Cgil, Cisl e Uil - conseguito nella trattativa governo-sindacati con l'impegno assunto dall'esecutivo, e che deve essere tradotto in decreto esecutivo probabilmente la prossima settimana». I sindacati sollecitano tempi brevi per l'approvazione della normativa, anche per le modalità attuative. Il decreto interessera centinaia lavoratori della provincia; dipendenti delle industrie, delle imprese agricole, artigiane commerciali, che sono senza lavoro e senza salario. [a. m.]

Serravallese, 26 anni: l'incidente Novara

## Operaio precipita dal tetto: in coma

**SERRAVALLE SCRIVIA.** giovane operaio caduto dal tetto un capannone: ora è ricoverato in coma all'ospedale Maggiore di Novara. Vittima del grave infortunio, avvenuto ieri, verso mezzogiorno a San Pietro Mosezzo, nel Novarese, è Giuseppe Albertini, , Serravalle.

Il giovane, in qualità di carpentiere in ferro, lavora per la ditta serravallese Soffientini. La piccola azienda opera nel delle demolizioni industriali aveva ottenuto un subappalto appunto San Pietro Mosezzo, passino ad una decina chilometri da Novara, per serie di opere ad apparecchiature elettriche.

Secondo una prima ricostruzione dell'incidente Giuseppe Albertini, insieme ad altri operai, lavorando sul tetto di capannone, all'altezza di 6 o 7 metri.

All'improvviso, per cause ancora da accertare, precipitato. E' stato subito soccorso dai compagni di lavoro. Le sue condizioni sono apparse gravi e così intervenuta un'ambulanza dei vigili del fuoco di Novara (che effettuano anche servizio di pubblica assistenza). Il giovane è stato trasportato all'ospedale Maggiore.

riportato schiacciamento cassa toracica un trauma cranico: in al reparto rianimazione. E' stata aperta un'inchiesta per accertare le dell'infortunio.

La notizia dell'incidente cui rimasto vittima Giuseppe Albertini ha destato grande impressione Serravalle dove lui e la famiglia sono molto conosciuti. Il giovane carpentiere sposato da poco tempo con Paola Minio. Il padre morto fa. Adesso questo incidente è un'altra difficile prova per la madre, Maria Vescio, Giuseppe ha anche un fratello due sorelle. «E' un bravo ragazzo e gran lavoratore - dice in paese - speriamo che riesca a cavarsela». [m. pu.]

Greenpeace lancia l'allarme sul tetracloruro di carbonio, usato per ripulire i muri

## «Attenti, quel solvente è velenoso»

*La segnalazione dagli Orti, dove c'è chi lo adopera per togliere le macchie di gasolio dalle pareti Un professore universitario: «Può provocare gravi danni al fegato». Meglio usare le idropulitrici*

**ALESSANDRIA.** Ora è allarme anche per le sostanze, spesso tossiche, utilizzate per pulire le case alluvionate.

«Qualcuno ieri agli Orti ci ha detto che usa tetracloruro di carbonio, solvente che scioglie il gasolio» racconta Giuseppe Maccarini, attivista Greenpeace. E aggiunge: «Sappiamo da relazioni di esperti che è una sostanza altamente nociva per l'uomo che può provocare gravi malattie al fegato: irreversibili. Si dovrebbe vietarne l'uso. Specialmente adoperato con il compressore può portare disturbi tali da provocare nel tempo gravi malattie la morte. Meglio le idropulitrici».

tetracloruro di carbonio era usato, in qualche caso, nelle polveri degli estintori. Da una relazione di Greenpeace la sostanza è: «Veleno protoplasmatico, depressore sistema nervoso centrale; provoca cefalee, vertigini, vomito, itterо, epatite tossica, emorragie delle mucose, lesioni renali e coma

Idropulitrice all'opera. Il vapore è il mezzo più sicuro per pulire le pa

«E' un solvente, tossico per l'uomo, che ha alcuni vantaggi: uno antincendio, l'altro è che risulta un ottimo solvente costa poco» spiega Giancarlo Ugazio (conosciuto in città per una conferenza sull'inceneritore di San Michele) dell'Università Torino. Aggiunge: «Il tetracloruro uccide la cellula epatica se l'uomo che lo usa ingerisce sostanze tranquillanti, o sonniferi, questo può accelerare il processo degenerazione. Nei mesi anni, successivi all'uso, può portare cerrosi epatica».

Insomma un vero e propio veleno che è vietato dalla legge, come sottolinea il professor Ugazio: «Tanto che viene usato come solvente per estrarre lecitina . Qualche fa la zootecnia è incorsa in guai di questo genere: la lecitina di soia era usata per pannelli mangime per animali che si sono rilevati tossici per l'uso di tetracloruro. E' tra l'altro come antielmentico per eliminare i parassiti dall'intestino degli animali». Sembra, infatti che la sostanza sia in vendita nei consorzi agrari. Il tetracloruro è utilizzato anche per «difendere» le granaglie nei silos, dall'attacco dei parassiti. «C'è un farmaco per questo scopo - dice Ugazio - il "Granosan" usato dai contadini: un miscela di tetracloruro. Uccide pezzetto di fegato al giorno, e l'unico rimedio, si fa per dire, è prenotarsi per trapianto».

Asta benefica dopo l'alluvione, oggi in via Cavour Torino: battitore d'eccezione la Parietti

## L'«incanto» di Alba per i bimbi degli Orti

*Alberto Tomba ha avviato la raccolta, con paio dei suoi sci*

Alba Parietti farà da battitore all'asta

**ALESSANDRIA.** «Bimbi di Orti». E' il titolo dell'asta benefica in programma per le 21 domani alla galleria «Principe Eugenio» di via Cavour 17, Torino, con battitore di eccezione Alba Parietti. Così ha voluto Alberto Tomba che ha dato via alla raccolta di cimeli sportivi offrendo paio di sci da gara usati nella passata stagione agonistica: tutto il ricavato dall'asta andrà a favore dei più piccoli degli Orti.

L'asta - ci sarà il sindaco Francesca Calvo - è organizzata dall'associazione giornalisti alessandrini, in collaborazione con Alberto Bolaffi e la galleria «Principe Eugenio». E' stato fissato un biglietto di ingresso - trentamila lire - che, come il ricavato dalla vendita, andrà agli alluvionati.

Alberto Tomba, subito dopo la notizia dell'alluvione, si è ricordato di aver avuto primo comandante al Centro alpino carabinieri, sezione sport invernali, tenente colonnello

Il campione Alberto Tomba offerto un paio di sci l'asta benefica organizzata favore bimbi degli Orti

Piero Pedrazzi, oggi al comando del reparto operativo dei carabinieri Alessandria. ha espresso allora desiderio di contribuire alla gara di solidarietà, offrendo il paio di sci.

E le adesioni si sono moltiplicate: gli scarponi di Deborah Compagnoni, gli ed il dell'ex primatista di K1 Alberto Cassa, il pettorale indossato da Pierino Gross il giorno della vittoria alle Olimpiadi, le scarpe di Gaetano Scirea - le ha offerte la vedova Mariella - nella finale del Mondiale Spagna.

Poi ancora maglie firmate dai giocatori di Juventus e Torino, la tuta mondiale di Leo Junior, il pallone della grande finale del Mondiale Spagna offerto da Gentile, Bettega, Paolo Rossi e Silenzi, il casco mondiale di Max Biaggi, campione di motociclismo classe 250 centimetri cubi.

Il presidente dell'Aga Franco ha ottenuto dai suoi amici della pallavolo le maglie pallone della finalissima Atene della squadra italiana laureatasi campione del mondo. Poi ci sono il pettorale e la maglietta di Damilano, la tuta da rally Dario Cerrato, il pallone firmato da calciatori dell'Inter. Ed altri cimeli ancora.

Ci sono centinaia di appassionati disposti a pagare molto «pezzi» legati mondo sportivo, divenuti spesso veri e propri cimeli. Certamente, quindi, domani sera a Torino numerose le offerte quando gli oggetti donati dai campioni sportivi all'asta, la cifra di partenza lasciata libera. [fra. mar.]

Con la grande hall è ritornata in funzione una quarantina di camere

## Riaperto il residence S. Michele

*Ma per ora nulla da fare per il centro congressi*

**ALESSANDRIA.** riaperto residence Michele, il grande complesso alberghiero centro congressi che sorto da pochissimi anni nel sobborgo alessandrino, poco distante dal casello autostradale Alessandria ovest. Il complesso era stato gravemente danneggiato dall'alluvione di domenica 6 novembre, quando la piena Tanaro ha sommerso la zona alcuni metri d'acqua.

Il centro congressi che sorgeva sul lato sinistro del grande parcheggio è stato pressochè distrutto dalla violenza dell'acqua un container carico di materiale ferroso trascinato dalla corrente scaraventato contro l'edificio.

Gravi i danni anche al piano terreno del complesso alberghiero vero e proprio. Ripristinata la grande hall da due giorni l'albergo prima categoria ripreso funzionare una quarantina di

«Ancora pochi giorni - dice il responsabile Virginio Lajdi - e funzionanti anche la di conseguenza, ristorante. Così riapriremo la sala per convegni interna all'albergo, in studiare quali possibilità esistono di ricuperare il centro congressi devastato dalla furia dell'acqua».

Al dell'alluvione al residence San Michele una coppia di sposi festeggiando a tavola. [f. m.]

Il residence S. Michele riapre i battenti: ma i danni alle strutture sono ingenti

Proseguono le iniziative di Specchio dei tempi: riapre domani l'asilo di via Monserrato

# Ora l'Infantile sarà all'avanguardia

## *Installate le prime modernissime apparecchiature*

### *Il rischio di non dare*

AMMONTA a oltre 4 miliardi la somma che Specchio dei Tempi ha già destinato ad Alessandria e al hinterland. Gli interventi più consistenti: i lavori all'Ospedaletto (un miliardo e 800 milioni), poi l'asilo di piazza Monserrato e quello delle Immacolatine agli Orti, la Casa di riposo Lamarmora, senza i Tir di legna da ardere e bombole di gpl a S. Michele.

Ma lo sforzo più intenso, soprattutto dal punto di vista organizzativo, è stato fatto per le famiglie alluvionate: finora a 1450 nuclei sono stati consegnati assegni per un miliardo e 630 milioni. Un impegno diretto che è fra le caratteristiche di Specchio dei Tempi: ogni volta che, negli ultimi anni s'è registrato un disastro in Italia, sempre sono arrivati al più presto i giornalisti de La Stampa a portare aiuti. Ad Alessandria i primi soldi agli sfollati sono stati consegnati già lunedì 7 novembre, alla caserma della Scuola di polizia, con mezza città sott'acqua.

La consegna diretta del denaro raccolto fra i lettori è stata impegnativa, anche perché finora unica o quasi iniziativa che ha distribuito soldi in contanti. E' logico che di essa si siano riversate «attese», poiché ha coperto un vuoto istituzionale.

Specchio dei Tempi è invece, ricordiamo, una fondazione privata, che non ha altro dovere se non quello morale assunto con i lettori. Il suo scopo: aiutare chi ha bisogno (e non rimborsare danni, compito che spetta ad altri). L'unico criterio: far arrivare in fretta i soldi.

Sappiamo che c'è chi ritiene siano state beneficiate persone che non ne avevano «diritto». E' possibile, ma speriamo di no. Criteri perfetti, che uniscano rapidità e «giustizia», non ne conosciamo: adottiamo il buon senso e ci affidiamo alla buona fede, di chi dà e di chi riceve. Se chi riceve tradisce lo spirito, peggio per lui. Ma l'alternativa è il rischio di non dare a chi è davvero disperato, e non vogliamo correrlo.

**ALESSANDRIA.** Proseguono le iniziative di *Specchio dei tempi* per aiutare famiglie e istituti colpiti dall'alluvione. Nei giorni scorsi sono state consegnate all'ospedale Infantile le prime apparecchiature. Sono parti del modernissimo letto di rianimazione computerizzato che consentirà di seguire al meglio i piccoli pazienti. Rappresentano i primi tangibili risultati di un impegno che ha due obiettivi: quello di rendere funzionante in tempi record (probabilmente un paio di settimane) il letto di rianimazione, e di aprire il nuovo reparto di radiologia entro la fine dell'inverno. Complessivamente sono interventi che superano il costo di 1700 milioni, tutti a carico di *Specchio tempi*: la fetta più grande è destinata alla radiologia che la Siemens sta realizzando con soluzioni concordate con il primario, dottor Mauro Coppi. In questi giorni potenti deumidificatori stanno rendendo «trattabili» le pareti del reparto che è finito sott'acqua, mentre si è cominciato a lavorare per lo smantellamento delle precedenti infrastrutture.

La radiologia non è comunque ferma perchè si continua a lavorare con una apparecchiatura portatile presa in prestito.

Intanto, domani, riaprirà l'asilo di via Monserrato, al ripristino hanno contribuito anche i lettori de La Stampa. Con gli aiuti portati sin dai primi giorni dopo l'alluvione, le suore hanno potuto affrontare le spese del rifacimento di alcune opere murarie ed acquistare le suppellettili. Suor Isa Fastro, direttrice dell'asilo, ci ha chiesto ieri di essere il tramite del grazie: «Noi abbiamo spalato via il fango, voi ci avete messo al suo posto la speranza».

L'impegno di *Specchio dei tempi* continua su tutti fronti. Oggi i cronisti de La Stampa saranno a S. Michele e agli Orti, domani provvederanno alla distribuzione delle borse di studio agli studenti che hanno perso i libri nell'alluvione per Magistrali, istituto per odontotecnici e al Fermi, toccherà ad altre scuole.

Sempre da domani a Torino s'inizierà la spedizione delle lettere per la convocazione di chi ha lanciato un appello a *Specchio dei tempi*. Dal 12 dicembre sino a Natale si provvederà alla consegna dei contributi in un ufficio a disposizione della Provincia in piazza della Libertà 22. Intanto, continua la raccolta di fondi. Ieri in via Cavour 5 si sono ricevute le offerte di: Giovanna Carutti, Alessandria, 50 mila; Prasca, Alessandria, mila; Gianni e Laura Negro, Alessandria, 100 mila; Maurizio, Alessandria, mile. **Il totale raccolto in redazione ammonta a lire 127.980.000.**

Specchio dei tempi ha consegnato le prime apparecchiature all'Ospedaletto

### Dai «Lions»

### *Aiuti ai bimbi e agli anziani*

**ALESSANDRIA.** Contributi dei «Lions» per piccoli artigiani e commercianti colpiti dall'alluvione. La scelta è stata fatta in indicazione delle associazioni di categoria: Ascom, Confartigianato, Libera artigiani, Api.

Il consiglio ha deliberato, in un secondo momento, di stanziare 170 milioni per acquistare la cucina per la casa di riposo di corso Lamarmora, mentre il Lions club «Milano cinque giornate» ha almeno quindici milioni per l'acquisto di materiale per la scuola materna di piazza Monserrato.

I «Lions» alessandrini hanno ricevuto contributi da altri club per quasi cento milioni e altre sono state p dal governatore del distretto e dal presidente internazionale. E' previsto per martedì un incontro dibattito, alle 20,15, l'hotel «Alli due buoi ia, dal tema: «L'ospedale dopo l'alluvione», al quale parteciperà l'assessore regionale alla Sanità, Enzo Cucco. **(a. m.)**

L'iniziativa del Comune per il rilancio dell'attività commerciale, non mancano le contestazioni

# Oggi negozi aperti: «La città in svendita»

## *Mappa per i consumatori tra ribassi, sconti e prezzi speciali*

**ALESSANDRIA.** «Una città in svendita»: il di un commerciante, è questa prima domenica di negozi aperti, sintetizza l'incredibile numero di vendite promozionali in corso. Le consente fino al 6 gennaio un'ordinanza del sindaco «al fine di rendere possibile un'offerta di beni più favorevoli per i consumatori - dice testualmente - ed la ripresa dell'attività commerciale». E, dopo, cominceranno i saldi.

Non tutti i negozianti concordano sulla validità dell'iniziativa. C'è chi si è accodato senza entusiasmo, ma anche chi resta risolutamente contrario: Fabio Nobili, che pratica sconti nei suoi negozi «Fandango» e G.B. Sportelli. «O si concorda, ma tutti insieme, le stesse modalità, e niente - dice - queste svendite selvagge controproducenti».

Chi la pensa diversamente che era necessario ridare impulso all'attività, cercando di attirare clienti in ogni modo. E possibilmente tanti dai centri del circondario, visto il forte calo delle vendite in città. «Forse a qualcuno non è chiaro - dice Licia Camere pelletterie Rossi -: alluvionati lo siamo tutti i commercianti, nel di fortemente danneggiati. E non solo chi il fango sugli scaffali».

Percorrendo corso Roma, salta fuori che la grande maggioranza dei negozi ha optato per le vendite promozionali. Con modalità diverse, i cartelli che annunciano sconti fanno capolino da quasi tutte vetrine. Spesso c'è una disinvoltura nell'applicazione delle norme: prezzo normale di vendita e sconto praticato dovrebbero sempre indicati con chiarezza, mentre spesso appaiono formule ambigue come «prezzi speciali» o «sconti all'interno». Talora viene segnalato solo il prezzo riferimento a quello normale di vendita oppure non è chiaro se lo sconto «alla cassa» vale tutta la merce, solo su quella esposta o se è a discrezione del negoziante.

Sono molti i negozi in questi giorni effettuano vendite promozionali; una ordinanza del sindaco le sino al prossimo 6 gennaio. C'è chi espone il cartello «Saldi», ma s'inizieranno solo dopo l'Epifania

Per consentire alla gente di orientarsi nel labirinto delle occasioni, pubblichiamo l'elenco dei negozi Roma e i ribassi e le condizioni applicate, indicato in vetrina.

**Abbigliamento.** Fiorucci: sconti; Pullover: prezzi speciali (l'importo scontato è indicato sui singoli capi); 012: prezzi speciali; Flash di Melchionni: si accettano dilazioni di pagamento senza interessi, con consegna in 24 Luisa Spagnoli: 20 per cento su tutto; J.Berry: per sui prezzi esposti; Stefanel: 20 per cento alla cassa; Abitex: per su tutti i capi della collezione autunno-inverno 1994; Il girotondo: sconto all'interno alla cassa; Arlem: sconti all'interno su alcuni capi; Niki niki: dal 10 al 20 per cento; Artigianato fiorentino 20 per cento su tutto l'invernale e sconti speciali su tutti i capi ecologici; Bolo bolo: 20 per cento alla cassa; Benetton; Club: 50 per cento su alcuni capi esposti e per cento sulla maglieria; Roma 71: sconti del per cento; Motivi: 30 per cento alla cassa; Sisley: 30 per cento su giacche e cappotti, 20 per cento su pantaloni, 10 per cento sulle maglie; Emporio Armani: 10 per cento alla cassa, escluso oggettistica, cappelli, guanti, bretelle, cinture, sciarpe, cravatte, scarpe, calze e ombrelli a prezzo pieno; Al marchese Coccapani: dal 20 al per cento alla cassa; Tu donna: dal al per cento sulla merce in vetrina.

**Calzature.** Pampuro: prezzi speciali su alluvionate; Busca: al 40 per cento; Te quiero: prezzi scontati (indicazione su ogni articolo in vetrina); Opening 90: 20 al 30 per cento.

**Pelletterie.** Rossi: dal 10 al per cento su tutto; Sassare: dal al per cento.

**Brunello Vescovi**

## IN BREVE

### *Aperti oggi i negozi quasi le città*

Negozi aperti da oggi, oltre ad Alessandria, anche a Casale (dove c'è il Dicembre Natalizio), ad Acqui, a Tortona (per «Cantarà e Catanaj», a Gavi, a Serravalle. E poi comincia Natale a Novi»: alle 16,30, in piazza Dellepiane, verrà inaugurata la Capanna di Natale, che contiene oltre doni per i bambini. Per le centro, sfilerà una banda musicale. Via Girardengo sarà invasa da decine di Babbo Natale. Il ricavato della manifestazione sarà devoluto agli alluvionati di Alessandria. Mentre per «Valanza è...» spettacolo con la «Distinta compagnia Colombazzi», acrobati, fachiri, mangiafuoco, saltimbanchi e giocolieri. **[m. d.]**

**PROCESSI**

### *Uno per rapina: patteggia a Tortona*

Daniel Jakubovic, 19 anni, Tortona, via Perosi 27, ha patteggiato un anno e dieci mesi di reclusione e 600 mila lire di multa, con la sospensione condizionale della pena. Era in carcere dal giorno della rapina (23 settembre), è stato scarcerato. S'impossessò di alcuni oggetti d'oro sottraendoli al Dino Gloria, dopo essere entrato nella sua abitazione: sorpreso lo colpì con un pugno e poi con un mattone al viso. **[m. t. m.]**

**POLIZIA**

### *Capriatese guidava l'effetto della droga*

Giovanni Aldo Bisio, anni, Capriata d'Orba, via Pietro 14, è stato fermato dagli agenti della Polstrada di Belforte vicino al casello di Ovada. Era un «mini' 90, sotto l'effetto di stupefacenti. Denunciato anche per guida patente. **(r. bo.)**

**SOLIDARIETA'**

### *I risparmi dei calciatori ovadesi al Gs Orti*

I ragazzi del settore giovanile dell'Ovada calcio prima un incontro amichevole categoria giovanissimi, svoltosi in città, hanno consegnato 850 mila lire, frutto dei loro risparmi coetanei del Gs Orti Alessandria, vittime dell'alluvione, per l'acquisto di materiale sportivo andato completamente distrutto. **[r. bo.]**

## IL TACCUINO DELLA PROVINCIA

### LETTERE AL GIORNALE

#### Le auto cedute provincia

E' giunta all'Automobile Club Alessandria notizia della vendita di vetture alluvionate, previa sottoscrizione di procura notarile. L'Ente avverte che, qualora gli autoveicoli alluvionati vengano portati in altra provincia e gli acquirenti provvedano al trasferimento della proprietà, si potrebbero verificare in futuro sgradite sorprese a carico dei venditori per procura, quali penalità per: tasse di circolazione non pagate, multe per infrazioni commesse dagli utilizzatori dei veicoli e responsabilità civili in caso di incidenti stradali.

Si raccomanda, pertanto, agli automobilisti che abbiano veicoli alluvionati e decidano di venderli, di seguire attentamente la pratica, affinchè la nuova proprietà sia al più presto trascritta al Pubblico Registro Automobilistico. Gli interessati possono rivolgersi per informazioni e per il disbrigo delle formalità previste, agli uffici Aci di corso Cavallotti 19.

**Automobile Club, Alessandria**

#### da «Radio Gold»

Radio Gold ringrazia gli enti pubblici e privati, le zioni di volontariato, i mezzi di informazione e i singoli cittadini che si sono adoperati nei primi giorni dell'alluvione e ancora stanno prestando la loro opera ad Alessandria e nelle zone limitrofe, per la collaborazione fornita alla nostra emittente.

La loro disponibilità e il loro impegno hanno contribuito in modo sostanziale a fare sì che la radio diventasse un utile strumento di informazione sulle zone colpite dall'alluvione e per l'organizzazione dei soccorsi, rendendo utile il lavoro di tutti i nostri collaboratori. Radio Gold vuole anche esprimere la propria solidarietà nei confronti di tutte le persone e le aziende danneggiate dagli eventi alluvionali, impegnandosi a svolgere il proprio compito di informazione e riferimento anche per il futuro e tutti i problemi che interesseranno ricostruzione delle zone colpite.

**Redazione Radio Gold**

### UTILI

**Alessandria:** Croce Rossa Croce Verde 252.255
**Acqui T.:** Croce Rossa 322.300; Croce Bianca 323.333.
**Arquata S.:** Croce Verde
**Bassignana:** Avis 926.641.
**Borgo S.** Croce 429
**Bosco Marengo:** 270.027.
**Casale L.:** Croce Verde 99.222.
**Cassine:** Croce Rossa 714.433.
**Casale M.:** Croce Rossa 452.258.
Soccorso: 270.027.
**Castelnuovo B.:** Croce Rossa 823.535.
**Cerrina:** Croce Rossa 949.630.
**Felizzano:** Croce Verde 791.816.
**Gavi:** Croce Rossa 642.283.
**Novi L.:** Croce Rossa 20.20.
**Ovada:** Croce Verde 80.420.
**Pontonia:** Croce Rossa 370.370.
**S. Salvatore:** Croce Rossa 239.060.
**Serravalle S.:** Croce Rossa 65.178.
**Tortona:** Croce Rossa 811.333.
**Valenza:** Avis 924.360.
**Vignale:** Croce Rossa 933.340.
**Vignola:** Croce Rossa 67
Croce Verde
**Voghera:** Croce Rossa

**DI TURNO**

Oggi ad Alessandria sia la farmacia diurna che la notturna sono aperte dalle ore 9 alle 12,30 e dalle 15,30 alle 19,30. Diurna: Comunale Cristo, corso Acqui (342.079) (svolge anche servizio per le urgenze, a serrande abbassate, 12,30-15,30. Diurna: Falcone, via Milano 31 (252.977), svolge anche servizio dalle 19,30 alle 9 del giorno successivo (per le urgenze 21,30-9, a serrande abbassate). Negli altri Comuni le farmacie di turno svolgono anche servizio di reperibilità.
**Acqui:** Caponnetto, corso Bagni (322.556).
Comunale Milano, via Maggiolina 9 (454.174).
Moderna, via Giovanni XXIII (21,66).
Moderna, via (80.348).
**Tortona:** Destefanis, via Emilia (862.008).
**Valenza:** Rasetti, via Cavour (941.306).

**PRONTO SOCCORSO**

**Alessandria:** 208.537; **Acqui T.:** 777.211; **Casale M.:** 434.225; **Novi L.:** 322.211; **Ovada:** 82.61; **Tortona:** 865.227;

**GUARDIA MEDICA**

**Acqui:** 57.775; 434.111, 0337/248.820/1; **Castelnuovo Scrivia:** 858.763; **Cerrina:** 943.423; **Felizzano:** 791.616; **Gavi:** 642.55; **Novi:** 33.21; **Ovada:** 81.777; **San Sebastiano Curone:** 786.209; **Serravalle Scrivia:** 636.129; **Tortona:** 86.51; **Valenza:** 952.601.

### STATO CIVILE

**NATI.** Federico Albenga, Mario Zambon, Eleonora Guaico, Chiara Mazzaglio, Mohamed Hasani, Riccardo Beltrame, Roberta Romagnolo.

**SI SPOSANO.** Giovanni Iozzia, pensionato, con Irma Pesce, pensionata; Felice Pasquale Traverso, muratore, con Giovanna Bartolucclo, ragioniera; Roberto Bono, ingegnere, con Maria Barcelles Forrellad, pittrice; Simone Basili, studente, con Carmela Garibaldi, studentessa.

**ATTIVITA' AMMINISTRATIVA**

● La giunta di discuterà nella seduta di martedì la situazione di via Marconi, in cui cresce la protesta dei commercianti, che sollecitano la riapertura al traffico. La «zona-blu» nella via era stata varata il 1° luglio '91, ma a distanza di oltre tre anni, i negozianti lamentano un pauroso calo nelle vendite. Iniziano domani i lavori di consolidamento delle strutture portanti del sottopasso di via Crispi, che resterà chiuso al traffico fino al 22 dicembre.

● Con un ribasso d'asta del 14 per cento, sono stati affidati all'impresa Minera Co. Ge. Spa di **Tortona** i lavori per la costruzione del tratto di fognatura tra via Trento e corso Orio. La giunta ha approvato il nuovo quadro economico per un importo complessivo di 140 milioni.

### GLI APPUNTAMENTI

**LEGAMBIENTE**

dossier sull'alluvione

«Un mese dopo l'alluvione: quali le cause e che interventi futuri»: è il tema dell'incontro organizzato da Legambiente per martedì alle 21, alla Cassa di di Tortona. Parteciperà l'assessore provinciale alla Protezione Civile Pier Angelo Taverna, saranno presentati due dossier redatti da Legambiente, e la ipotesi d'intervento dei sindaci dei paesi del Tortonese colpiti.
**[m. t. m.]**

**TELEFONO AMICO**

Riprende il servizio tradizionale

Riprende da domani il servizio tradizionale di Telefono amico, che fino ad oggi ha collaborato con la Caritas. Questi gli orari: al numero 0131/22.29.61 rispondono i volontari dalle 8 alle 12 e dalle 17 all'una di notte. **[a. m.]**

**CORSO**

Terzo corso per rappresentanti

Sono aperte le iscrizioni al 3° corso per agenti e rappresentanti di commercio organizzato dalla Confesercenti: il comincerà il 13 dicembre e sarà strutturato in 27 lezioni, ogni lunedì, martedì e giovedì dalle 21 alle 24. Per informazioni tel. 0131/232.623.
**[b. v.]**

Vino per cantine alluvionate

L'associazione nazionale «Le donne del vino» ha promosso un'iniziativa tra ristoranti, osterie, winebar, piemontesi colpiti dall'alluvione. A circa aziende l'associazione segnerà dei lotti di vini messi a disposizione dalle iscritte in tutt'Italia.
**[a. m.]**

futuro delle pensioni

«Pensioni quale futuro» è il tema di un incontro dibattito che si terrà il 15 dicembre alle 21,15 nel salone Conferenze della Cgil in via Cavour 7. Relatori: Adriano Falco, direttore provinciale Inps, Biagio Verde e Angelo Amato, dell'ufficio provinciale del Tesoro.
**[a. m.]**

Crescono le proteste per l'interruzione della Valenza-Pontecurone

# Frana «divide» [redacted] provincia

*Polemica tra Comuni [redacted] amministrazione provinciale. Centinaia di pendolari costretti [redacted] lunghi giri passando da Alessandria. «Lavori [redacted] rilento? Non si possono correre rischi»*

BASSIGNANA. Cresce la protesta, [redacted] la strada provinciale Valenza - Rivellino - Pontecurone, interrotta dall'alluvione del 6 novembre, non riapre e i tempi di ripristino sembrano allungarsi. Tanto che [redacted]coppia la guerra dei fax [redacted] i Comuni - sottoposti alle pesanti pressioni degli abitanti - [redacted] la Provincia, responsabile della viabilità.

La strada è stata spazzata via - per un tratto di circa dieci metri - dalla piena del Tanaro, poco dopo il ponte sul fiume: interrotte non solo le comunicazioni tra i comuni della zona [redacted] tra il Piemonte e la Lombardia.

La provinciale, infatti, collega [redacted] Valenzano [redacted] Castelnuovo Scrivia, dove c'è il casello dell'autostrada Genova-Milano, il più utilizzato per raggiungere e uscire dalla «città dell'oro».

Non solo: centinaia di pendolari - che per lavoro gravitano su Valenza [redacted] Tortona - sono costretti a lunghissimi percorsi per recarsi [redacted] fabbrica.

«Una situazione insostenibile - spiega il sindaco di Rivarone, Umberto Arzani - Ogni giorno [redacted] presi di mira dai nostri amministrati che ci accusano di [redacted]resse a questo problema. Al contrario, le nostre sollecitazioni alla Provincia [redacted] cadute nel vuoto».

In particolare, [redacted] richiesta pressante del Comune di Bassignana [redacted] ha avuto una risposta esauriente: «A distanza di così tanto tempo dall'alluvione - dice il sindaco di Bassignana, Isidoro Fracchia - non [redacted] fissata [redacted] data [redacted] ripristino totale della viabilità e non è prevista una soluzione provvisoria di apertura al traffico leggero. Forse in Provincia si è sottovalutata l'importanza [redacted] strada, per le attività economi[redacted] dell'intera zona».

Fracchia ha inviato un f[redacted] alla Provincia, segnalando «l'indignazione della popolazione, che segue giornalmente i lavori di ripristino d[redacted] che conduce al ponte [redacted] nota l'esasperante [redacted] intollerabile lentezza con cui procedono». I lavori sono iniziati da [redacted] ventina di giorni, ma proseguono, secondo gli abitanti dei paesi limitrofi, [redacted] un ritmo da moviola».

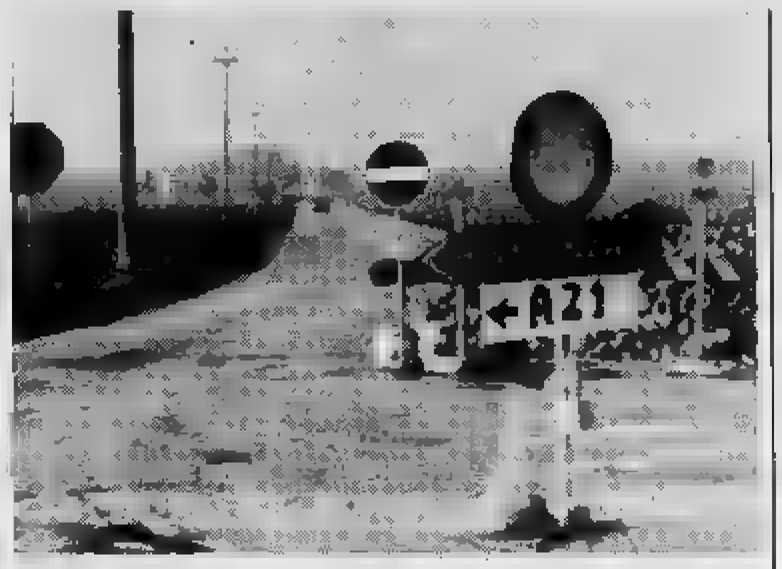
Un tratto di circa dieci metri della provinciale è stato spazzato via dall'acqua

Che cosa risponde la Provincia? «La gente non si rende conto di quanto grave sia stato il danno causato alla strada - dice l'ingegnere capo, Alessandro Corsico -. Sono necessari lavori di consolidamento della [redacted] viabile, in prossimità della spalla destra del ponte sul Tanaro, lavori da effettuarsi con la ricostruzione del quarto di cono a monte [redacted] ponte, che è stato totalmente asportato».

Quindi, tempi lunghi? «Per la sede viabile si è quasi totalmente [redacted] provveduto, per il quarto di cono, invece, si vorrà un finanziamento di almeno [redacted] milioni e si potrà operare solo quando l'acqua si sarà ritirata». [redacted] per l'apertura provvisoria al traffico leggero? «Studieremo la possibilità di metterla in atto, ma quando ci sono rischi, non si può procedere con leggerezza».

**Rodolfo [redacted]**

Accuse all'Iri

# «Tarnofin» rinuncia all'Ilva

NOVI. «L'Iri ci ha negato l'esclusiva, e ha prorogato al 12 dicembre il termine per la presentazione [redacted] offerte per l'acquisto delle quote dell'Ilva. Non è un comportamento serio; siamo costretti a ritirare la candidatura». E' firmato Tarnofin l'ennesimo colpo di scena nella vicenda della privatizzazione dell'Ilva laminati piani. Giovedì la finanziaria [redacted]rantina e l'alleato principale, l'industriale Emilio Riva, avevano «bruciato» sul tempo le cordate rivali, [redacted] avevano avanzato all'Iri una proposta per la gestione della principale azienda siderurgica italiana. L'istituto aveva ritenuto congrua l'offerta, promettendo al gruppo di Lavezzari l'esclusiva nel[redacted] conduzione delle trattative se entro [redacted] ore non fossero giunte altre proposte.

«Poi, però, si è riunito il Consiglio d'amministrazione, [redacted] le carte in tavola sono cambiate - dice il vice-presidente della Tarnofin, Luigi Cavanna -. N[redacted] solo ci è stata negata la priorità, [redacted] è stato concesso agli avversari, in particolare Lucchini, [redacted] avanzare offerte fino a lunedì 12. E' l'ennesima manovra scorretta [redacted] nostri danni». [m. d.]

[redacted]

Nel pomeriggio

# Pizzerie martedì premiazione

ALESSANDRIA. Martedì, alle 15,30, nella [redacted] contrattazioni della Cassa di Risparmio [redacted] Alessandria, i[redacted] piazza della Libertà, cerimonia conclusiva del referendum «La pizzeria regina», promosso da La Stampa.

Saranno consegnati i premi ai primi dieci locali classificati. Il referendum - che ha visto arrivare [redacted] redazione oltre 10 mila tagliandi - è stato vinto dalla pizzeria alessandrina «Tramonti», che proprio nell'ultima settimana ha superato «Pizza & Dreams» [redacted] Fresonara. Al terzo posto «La Primavera», [redacted] Alessandria, che è stata a lungo leader della classifica (e a cui va comunque riconosciuta la «palma» di più sfortunata, essendo [redacted] vittime dell'alluvione). Alla cerimonia di premiazione parteciperanno rappresentanti della Camera di commercio, dell'Associazione commercianti e della Confesercenti che hanno dato il loro patrocinio al referendum. L'organizzazione è stata dall'Mc Studio di Novi Ligure. [r. al.]

GRONDONA [redacted]

Un secolo di vita

# Nonno Pinin festeggiato [redacted] Valle Spinti

GRONDONA. Festa grande oggi per i cento anni di Giuseppe Parasolo, detto Pinin, il nonnino della Valle Spinti. In suo onore il figlio, don Secondo, parroco di Variana, già insegnante di filosofia al liceo di Novi, alle 11 concelebrerà una [redacted] con monsignor Stefanetti, presenti la moglie [redacted] vegliardo, Assunta, 92 anni, parenti e amici. Seguirà un brindisi e il pranzo nel salone parrocchiale.

«Nonno Pinin», che è in perfetta salute, primo di 5 figli, ha fatto il maniscalco per tutta la vita, con l'unica parentesi della guerra '15/18 in cui ha combattuto, fu fatto prigioniero e mandato in Polonia. [redacted] conflitto bellico sei anni fa ha scritto un memoriale «Ricordo [redacted] guerra '15-18 e della prigionia», il diario del [redacted] servizio militare, durante il quale rimase ferito alla spalla destra e conobbe il re Vittorio Emanuele: «Mi disse che non sarei tornato a casa, invece eccomi qui [redacted] ricordare quei tragici giorni». [e. c.]

Ieri in Municipio l'incontro con Cavallera e i dirigenti Fs

# A Tortona per i «pendolari» a[redacted]ivano i treni [redacted] piani

TORTONA. I pendolari torto[redacted] hanno partecipato in gran numero [redacted] con interesse all'incontro di ieri mattina, nella sala consiliare del Comune, [redacted] tema «Le prospettive di miglioramento del servizio ferrovia[redacted] nel Tortonese», organizzato dall'assessore alle Attività economiche, Alessandro Scaccheri.

Hanno partecipato i dirigenti regionali Fs del trasporto locale e per la Regione era presente l'assessore ai Trasporti e viabilità, Ugo Cavallera.

L'assessore Scaccheri ha sottolineato che nel Tortonese il livello di disoccupazione sta crescendo. In tutta l'area, quindi, è in atto da temp[redacted] processo di marginalizzazione che [redacted] essere contrastato con interventi di apertura dell'economia locale verso l'esterno.

Tutto questo, secondo Scaccheri, [redacted] possibile solo a condizione che i collegamenti con le altre aree siano incrementati [redacted] resi più efficienti a partire dai collegamenti ferroviari, anche per rendere più agevole il trasferimento per il crescente numero di pendolari che sono costretti a trovare lavoro altrove.

«Da questa iniziativa - ha detto - potranno scaturire proposte e provvedimenti concreti di potenziamento e razionalizzazione del servizio. So che non potremo ottenere tutto subito, ma credo già rilevante [redacted] fatto di [redacted] riusciti [redacted] elaborare un'articolata piattaforma [redacted] richieste [redacted] ottenere la fattiva disponibilità ad affrontarla [redacted] parte dei competenti uffici della Regione e delle Fs».

Il pubblico ha preso parte attivamente al dibattito che su alcuni punti si è fatto anche molto acceso. Sono intervenute una trentina di persone, sottoponendo ai dirigenti [redacted] questioni sugli orari - soprattutto sulla mancanza [redacted] treni in determinate fasce [redacted] -, sulle coincidenze e sui treni che non fermano a Tortona.

Terminati gli interventi, ha preso la parola il dottor Gorzegno di Torino, secondo il quale l'inserimento di nuovi treni richiede [redacted] potenziamento delle infrastrutture, se si vuole evi[redacted] di peggiorare la regolarità degli orari e creare intasamenti. Occorre aumentare [redacted] numero dei binari attivi che attualmente a Tortona sono solo due.

Per quanto riguarda le coincidenze, vanno studiate a tavolino, tenendo conto [redacted] cambiare gli orari a Tortona significherebbe stravolgere i collegamenti con le altre stazioni.

«Si cercherà di inserire dati tecnologici [redacted] materiali moderni come i treni a due piani. Le [redacted] forniture anche in seconda classe avranno ad esempio l'aria condizionata. Sottolineo, comunque, il nostro impegno [redacted] completa collaborazione e di coordinamento con la Regione, che a sua volta delegherà le Provincie e i Comuni per trovare la migliore utilizzazione delle risorse».

**Maria Teresa Marchese**

Lo stabilì Umberto I con un decreto nel 1894

# S. Salvatore festeggia [redacted] «città» da cento anni

SAN SALVATORE. «E piacque con nostro decreto in data 18 ottobre 1894 concedere [redacted] Co[redacted] San Salvatore Monferrato il titolo di città»: così s'inizia il disposto di Re Umberto I che, «in grazia di Dio e per volontà della Nazione» conferiva anche il diritto di far [redacted] dello stemma civico, con la scritta «Non omnia passi nec ab omnibus» (Non siamo abituati a sopportare nessun tipo di sopruso da parte di nessuno).

«A quel tempo, San Salvatore contava più di diecimila [redacted]tanti, perchè comprendeva anche Castelletto e Lu - ricorda il sindaco Giuseppe Beccaria -. In precedenza era stato capoluogo di mandamento, con 21 comuni, poi ridotti [redacted] 5 al tempo dell'occupazione francese». Sempre comunque, l'Oppidum di San Salvatore gareggiò in importanza con gli due esistenti nel Ducato del Monferrato, al [redacted] qua del Tanaro, vale [redacted] dire Moncalvo e Trino. Così nessuno si stupì per quel riconoscimento reale, che è rimasto tale sino ai giorni nostri. E oggi, la «città» di San Salvatore festeggia lo storico evento: [redacted] l'occasione per lasciare ai nostri figli visibili tracce del patrimonio di cultura e di storia, di cui siamo [redacted] nostra volta figli - prosegue il primo cittadino -. Cento anni di rivolgimenti politici, sociali ed economici hanno radicalmente mutato la realtà del nostro piccolo mondo, che [redacted] centro agricolo ha visto evolversi soprattutto i settori artigianali e commerciali, nonchè i servizi. Il buon livello del benessere è dovuto alla volontà, all'intraprendenza, alla capacità dei cittadini, in cui quelli di più recente acquisizione non sono mai stati considerati stranieri».

Proprio per questo motivo, la festa è stata estesa ai sindaci dei più cospicui nuclei di immigrati: Agerola (Napoli), Leonforte (Enna), Campodarsego (Padova), San Bellino (Rovigo) e così via. Il programma dei festeggiamenti prevede, alle 9,30 l'inaugurazione delle mostre sui 100 anni di città, a palazzo Cavalli e nella chiesa della Trinità. Alle 10,30 nel teatro [redacted]munale convegno presieduto [redacted] Elio Gioanola. Alle 12,30 a Casa Barco, brindisi dei cento [redacted] a [redacted] delle [redacted] associazioni cittadine. [redacted] pomeriggio al[redacted] 15,30 sempre nel [redacted] comunale, interventi su società, storia, arte [redacted] letteratura [redacted] Salvatore. Alle 17,30 infine, [redacted] del Coro polifonico San Vittore [redacted] dell'orchestra [redacted] Verbanis». [r. c.]


**Comunicato ai Clienti Italgas dei Comuni alluvionati.**

Italgas desidera informare i propri Clienti residenti nelle zone colpite dall'alluvione che, recependo le indicazioni [redacted] Decreto Legge 24 novembre 1994 n. 646, [redacted] provveduto a prorogare al 2 gennaio '95 le scadenze d[redacted] bollette [redacted] fino alla data di pubblicazione del suddetto Decreto, indipendentemente dalla data riportata in bolletta. Per quanto riguarda le bollette che verranno [redacted] in data successiva al Decreto, Italgas sta provvedendo [redacted] pianificare la scadenza per garantire alla Clientela un più agevole scaglionamento [redacted] pagamenti. I nostri sportelli sono, come sempre, [redacted] disposizione per ogni ulteriore informazione.

italgas

**COMUNICAZIONE**

**La Kimono S.p.A.**
conscia delle difficoltà che sta attraversando gran parte della popolazione, è disposta, come contributo alla ricostruzione, a concedere sconti e condizioni di pagamento particolari a tutti gli alluvionati che necessitano di porte, infissi e pannelli da rivestimento in legno.

**Kimono S.p.A.**
**Spalto Gamondio, 27/29**
**15100 Alessandria**
**Tel. 0131/23.23.44**
**Fax 0131/23.66.65**

GRUPPO BANCARIO VENDE
LIBERI
in
CASALE MONFERRATO (AL)
Via Magnocavallo 23, in stabile condominiale:
PIANO TERRA - LOCALI USO UFFICIO
Superficie totale mq 542 ca.
Telefono (011) 555.7252 - 555.7478

Industria Manufatti in Cemento
**PEPE**
di Barbieri Michele [redacted] C. s.n.c.
S.S. per Genova 58/b - [redacted] TORTONA (AL)
Tel. 0131 862.640 - Fax [redacted]
**COMUNICATO PER GLI ALLUVIONATI**
La [redacted] praticherà uno sconto del 40% sui prezzi di listino ai [redacted] dimostreranno di essere [redacted]

**ASTA ANTIQUARIATO IN NOVARA**
- [redacted] '500 all'800; **MOBILI, DIPINTI** italiani *(Moroni, Fontanesi ed altri)* e fiamminghi *(Wan-Der-Neer ed altri)*
- **TAPPETI, ARGENTI, SCULTURE**, oggetti da collezione
- **ARREDI** Eredità TRADIGO e Fallimenti Tribunale NOVARA

**ESPOSIZIONE:** DA OGGI A GIOVEDI' 8 [redacted] ore 10-12,30/15-22,30
**ASTA:** DA VENERDI' 9 DICEMBRE ORE 21

ASTA a cura IFIR PIEMONTE *Istituto Vendite Giudiziarie*
Via San Francesco d'Assisi, 9 - NOVARA
(150 mt dalla Stazione) parchegg[redacted] Manzoni
(strada parallela a [redacted] San Francesco d'Assisi)
tel. 0321/628.675 - 398.691

Società primaria importanza cerca
**TRASPORTATORE [redacted]**
con automezzo portata 60 q.li per trasporto bombole gas liquido nell'ambito della provincia di Alessandria.
**Tel. orario [redacted] 0131/21.95.95**

**CASIO**
- [redacted] DELLA PRESSIONE SANGUIGNA
- MISURAZIONE PULSAZIONI CARDIACHE

PREZZO SPECIALE L. 168.000
BP - 100

CENTRO VENDITA DIRETTA OROLOGI
LOGIC OROLOGI
**CASALE M.to - Via Lanza, 15**

ORGANIZZAZIONE
**DITTO ANTONIO**
TORINO
TEL. 011/79.90.38

Da Sabato 3 Dicembre
APERTO ANCHE
LA DOMENICA

# ACUTO
# ARREDAMENTI

## Zona Industriale - OCCIMIANO (AL)

## Liquidazione totale
## Sconti reali fino al 70%

Lipparini - Cantori -
Gatto - Meson's -
San Giacomo -
Rossetto - Zaccariotto
- Permaflex - Ennerev -
Mire - Santandrea

CUCINE,
CAMERE,
SOGGIORNI,
SALOTTI,
BAGNI,
CAMERETTE,
RETI,
MATERASSI,
LAMPADARI,
TAPPETI,
ARTICOLI DA
GIARDINO

Tipolito MELLI - Borgone di Susa

A Casale miliardi di multe, Unicem e Buzzi respingono le accuse

# Cementifici: lite con la Cee

*Sanzioni anche per l'Italcementi e la Cementir. Nel mirino «accordo» con i francesi sulla concorrenza. «Ma a costo di sacrifici, noi abbiamo sempre cercato di esportare»*

CASALE. Unicem e Buzzi, i due colossi casalesi del cemento, a cui la Cee ha inflitto multe ingenti come ad altre 31 aziende europee, respingono le accuse.

La commissione europea stima che alcune aziende del settore cementiero avrebbero consolidato un «cartello» contrario alle norme che regolano la concorrenza. In particolare, avrebbero fatto un accordo con i produttori francesi in base al quale ciascuno si impegnava a non interferire e invadere i rispettivi mercati.

Un'accusa che per l'Unicem equivale a 11,652 milioni di ecu (pari a miliardi di lire) e per Buzzi a 3,652 milioni di (pari a 7,16 miliardi di lire). Coinvolte anche Italcementi (63,85 miliardi di lire) che ha a Casale in Oggero un'unità produttiva acquisita qualche anno fa dal gruppo Fibronit, e Cementir (16,2) miliardi di lire). La Cementi Buzzi, che a Casale in corso Giovane Italia il quartier generale, ha diffuso un comunicato sulle maggiori testate giornalistiche in cui replica rigore alle accuse.

Il dottor Franco Buzzi, ex presidente dell'Unione industriali Alessandria, che è stato sentito dalla commissione europea, nell'ambito dell'inchiesta avviata nel e riferita al periodo che parte dal 1983, è assente. Interviene l'avvocato Carlo Pavesio, studio Brosio e Casati di Torino, che tutela gli interessi del gruppo: «Siamo esterrefatti di fronte a questa sentenza. Per ora siamo a conoscenza solo del dispositivo. Aspettiamo leggere le motivazioni che speriamo siano depositate entro dicembre. Poi abbiamo 60 giorni di tempo per presentare ricorso».

Anche la Unicem, che a Casale, in viale Marchino, ha mantenuto la propria sede sociale, ha divulgato immediatamete un comunicato in cui dichiara la «completa estraneità a qualsiasi tipo intesa sanzionabile». Ottavio Viale Marchino, del consiglio di amministrazione spa, : «Sono convinto che la questione sarà chiarita in sede di appello».

La Fratelli Buzzi Cementi, nel definire infondata e iniqua la decisione della Cee, prova la propria estraneità alle accuse, dimostrando di sempre cercato di esportare all'estero, in Francia in particolare «anche a costo di grandi sacrifici».

«Del resto - spiega Ottavio Viale Marchino - chiunque sa che oltre certo raggio di chilometri (tra i 100 e i 150, ndr) non è assolutamente competitivo portare il cemento».

Monsano

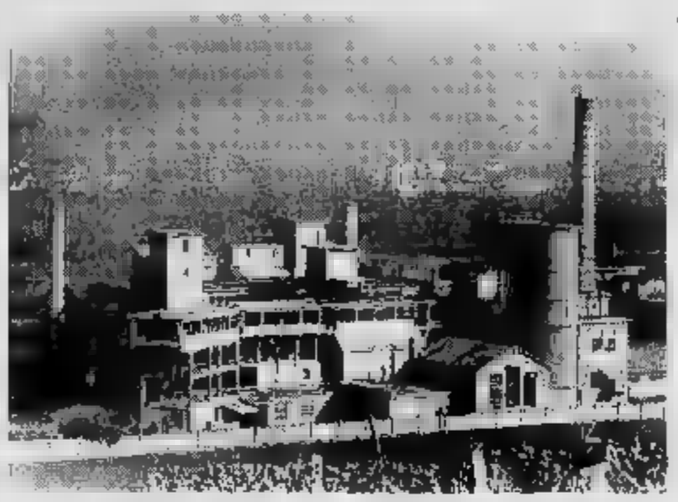

La Cee ha inflitto multe ingenti anche ai «colossi» casalesi del cemento

## A Rosignano

### *Morto in auto i funerali*

Si celebrano domani i funerali di Evasio Luigi Berrone (nella foto), morto per un «frontale» in Valle Ghenza

Si celebrano domani alle 14,30 nella chiesa parrocchiale i funerali del pensionato Evasio Luigi Berrone, 65 anni, morto venerdì pomeriggio in un incidente, nella valle Ghenza. Originario di Terruggia, Berrone si era trasferito a Rosignano, dove ha svolto fino a un paio di anni fa il mestiere di piastrellista. Venerdì, alla guida una «Talbot Solara» ha perso il controllo dell'auto, forse a causa di un malore. è schiantato contro il camion della ditta Giordano di Casale, condotto Luigi Grasso, sulla corsia opposta. [s. m.]

Acqui, gli studenti all'Ottolenghi: «Nessuna pausa per i nostri gruppi di lavoro»

# Scuola occupata anche la domenica

*Continua l'autogestione in aule e laboratori. «Sino a tarda notte in tivù seguiamo i programmi culturali, soprattutto quelli sulla riforma D'Onofrio». E mercoledì tutti in piazza per il corteo*

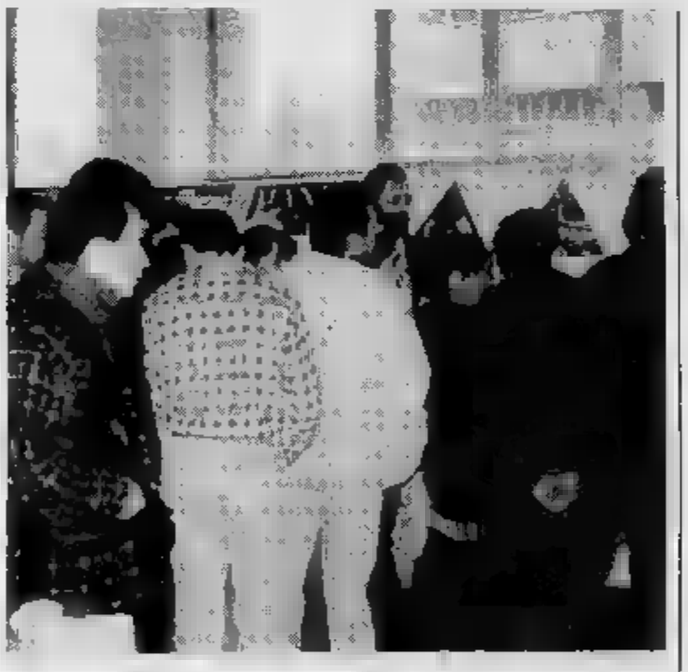

L'istituto «Jona Ottolenghi». E' stato occupato dagli studenti mercoledì scorso

ACQUI. Weekend scuola per gli studenti dell'istituto d'arte «Jona Ottolenghi». Continua anche oggi l'autogestione dei ragazzi, che da mercoledì scorso hanno occupato le aule ed i laboratori della scuola di via De Gasperi. Ieri, gli studenti, che hanno messo in atto questa particolare forma di protesta, contro la paventata riforma della scuola secondaria superiore, si sono di nuovo riuniti per decidere continuare l'occupazione dell'istituto. Le due mozioni poste ai voti, prevedevano la sospensione o dell'occupazione per la giornata di domenica, mentre entrambe prospettavano la continuazione fino a martedì prossimo della protesta, che si concluderà nella giornata di mercoledì con un corteo degli studenti di tutti gli istituti superiori della città.

«Abbiamo discusso a lungo se sospendere l'occupazione della scuola domani, (oggi; ndr) alla abbiamo deciso ri- all'interno dell'istituto - una ragazza - per continuare ad essere attivi nei gruppi di lavoro che abbiamo formato ieri».

Ma passano la giornate i ragazzi? «Seguiamo fino tarda notte i programmi culturali alla tv, in particolare quelli dove si parla della riforma scolastica. Non perdiamo telegiornale» risponde un delegato degli studenti. Che prosegue: «Ieri abbiamo guardato la trasmissione, condotta da Bruno Vespa, alla quale era presente il ministro della pubblica istruzione, il quale ha spiegato che sono stati inviati dei fondi ai provveditorati per la gestione dei corsi di recupero, dovrebbero sostituire gli esami di riparazione di settembre. su quanto detto dal ministro, informati, quindi sarebbe giusto che queste cose ci venissero spiegate, in modo da comprendere il progetto D'Onofrio nella globalità». Anche ieri notte un gruppo di studenti rimasto all'interno dell'istituto a discutere fino a tarda ora dei problemi mondo della . [g. l. f.]

GSI
GESTIONE SERVIZI IMMOBILIARI
NOVI LIGURE - Via Lodolino - EDILIZIA CONVENZIONATA
Vendiamo per conto dell'impresa
ALLOGGI IN COSTRUZIONE COMPOSTI DA:
soggiorno cucina 1/2/3 camere bagno ripostiglio box
Alloggio mq
Incidenza Mensile del mutuo
Alloggio + box auto L. 209.790.000 -
Mutuo agevolato regionale L. 50.000.000 - 5,5% 409.000 + (1)
Mutuo ordinario eventuale L. 50.000.000= 10,5% 553.000 = (2)
Rimanenza L. L. 962.000
PRENOTAZIONE L. 10.000.000
CONTRATTO L. 31.958.000
1ª RATA L. 20.349.600
2ª RATA L. 20.349.600
3ª RATA L. 20.349.600
ALLA CONSEGNA L. 6.783.200
SOGGIORNO CAMERA RIP. CUCINA W.C. CAMERA
mq 117
Incidenza Mensile del mutuo
Alloggio + box auto L. 231.100.000 -
Mutuo agevolato regionale L. 50.000.000 - 5,5% 409.000 + (1)
ordinario eventuale L. 50.000.000 = 10,5% 553.000 = (2)
Rimanenza L. 131.100.000 L. 962.000
PRENOTAZIONE L. 10.000.000
CONTRATTO PRELIMINARE L. 36.220.000
1ª RATA L. 25.464.000
2ª RATA L. 25.464.000
3ª RATA L. 25.464.000
ALLA CONSEGNA L. 8.488.000
Ufficio vendite in cantiere mercoledì h. 15,30 - 17,30
(1) Il tasso d'interesse varia a seconda reddito dal 3,5% al 7,55. L'esempio, relativo al mutuo regionale, è calcolato su un tasso d'interesse pari al 5,5% annuo.
(2) L'esempio, relativo al mutuo ordinario, è calcolato su un tasso d'interesse pari al annuo.
E' UNA PROPOSTA GSI s.r.l. - Tel. 011 397.17.67

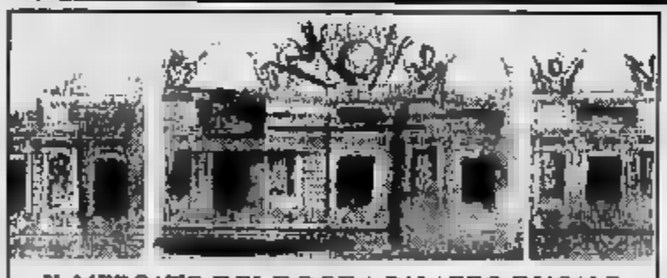
IL MERCATO DEL DOGE A PALAZZO DUCALE
Mostra Mercato Antiquaria
GENOVA
DAL 6 ALL'11 DICEMBRE 1994
PALAZZO DUCALE
PIAZZA MATTEOTTI, 5
Dalle ore 10 alle 20 - Mercoledì e Sabato dalle ore 10 alle 22
Per informazioni e iscrizioni - tel. -583755
CENTRO DEL DOGE

LA STAMPA PUBLIKOMPASS
PUBBLICITA' CHE VALE

LA STAMPA
ogni martedì
tuttocome
settimanale della e del tempo libero
ogni mercoledì
tuttoscienza
settimanale di scienza e tecnologia
ogni sabato
tuttolibri
settimanale d'attualità, cultura, letteratura, storia, arte e spettacolo

COMMET S.R.L.
Ferro, attrezzature e macchine edili
Vendita, noleggio
riparazione, assistenza tecnica
NOLEGGIO PER IL TUO CANTIERE
Possibilità di noleggiare qualsiasi macchina edile anche per 1 ora
VENIERI SPA
CONCESSIONARIO
OFFICINA AUTORIZZATA
CENTRO VENDITA RICAMBI
Terne articolate
Mini escavatori
Mini pale
attrezzatura edile...
Tel. (0131) 892.678/9 R.A. - Fax (0131) 892.186

# HOTEL ALLI DUE BUOI ROSSI
## ANTICO RISTORANTE DEI BUOI ROSSI

Via Cavour 32
15100 Alessandria

**26 dicembre 1994**

*Menù*

*Aperitivo "Mimosa"*
*La farinata*

*Il salmone affumicato con crema di rafano*
*La quiche Lorraine*
*I cappelletti alla crema di acciughe*

*I diavoletti ■ brodo di cappone*
*Gli gnocchi alla parigina*

*Il carpione di anguilla con le verdure*

*Il filetto di sanato alle nocciole*
*Le patate in vestaglia*

*Il pandoro con la zabaione al moscato*

*Caffè*

*Friandises*

Lire 90.000
*Bevande comprese*

**■ gennaio 1995**

*Menù*

*Aperitivo "Kir Royal"*
*La farinata*

*Il paté di coniglio in crosta con crema di pistacchi*

*Le crespelle con i carciofi*
*Le chicche tartufate*

*Il filetto di manzo alla Wellington*
*La salsa ai funghi*
*Le patate nocciola*
*Lo sformato di verdure*

*L'ananas flambé*

*La torta Befanino*

*Caffè*

*Friandises*

Lire 80.000
*Bevande comprese*

Per prenotazioni
**Tel. 0131/44.50.50**

# Relais Villa Pomela
## Ristorante al Cortese

RISTORANTE AL CORTESE

Via Serravalle, 69
15067 Novi Ligure - Al - Italia

RELAIS VILLA POMELA ★ ★ ★ ★

| *8 Dicembre 1994* | *24 Dicembre 1994* | *25 Dicembre 1994* |
|---|---|---|
| *Menù* | *Menù* | *Menù* |
| *Aperitivo "Al Cortese"* | *Aperitivo "Al Cortese"* | *Aperitivo "Al Cortese"* |
| *Salumi tipici milanesi caldi e freddi con mostarda* | *Insalata Waldorf* | *Insalatina di coniglio con radicchio rosso e olio di frantoio* |
| *Tortino di cardi con fonduta* | *Bucaneve alla Piemontese* | *Carpaccio di petto d'oca all'aceto balsamico* |
| *Ravioli di castagne al guanciale* | *Pappardelle al sugo di lepre* | *e gherigli di noci* |
| *Fritto di rane e gamberetti di fiume* | *Spiedino di mare* | *Lamelle di vitello "Al Cortese"* |
| *Scaloppina di vitello crema e funghi* | *Insalatine di stagione* | *Ravioli fonduta ■ funghi* |
| *Patate Clamart* | *Sorbetto* | *Risotto alle erbe fini* |
| *Cavolfiore Mornay* | *Cappone disossato ripieno alle erbe* | *Sfogliata di salmone in crosta con flan di spinaci* |
| *Pere alla moda dello chef* | *Castagne ■ cipolline glassate* | *Sorbetto al limone e menta* |
| *Caffè* | *Panettone con salsa zabaglione* | *Tacchino nostrano con castagne glassate* |
| *Frivolezze* | *Caffè* | *Tronco di Natale* |
| | *Frivolezze* | *Caffè* |
| | | *Frivolezze* |
| **ore 13,00** | **■■ 20,00** | **ore 13,00** |

Per prenotazioni
**Tel. 0143/32.99.10 - Fax 0143/32.99.12**

*Con i migliori auguri*

Sereno di Gavi ★ ★ ★ ★

l'ora canonica Ristorante

## IL FASCINO DELL'ANTICO MONASTERO...

**...PER IL PRANZO DI NATALE E S. STEFANO**
IL RITORNO A MENU' DELL'ANTICA TRADIZIONE
E I MIGLIORI VINI DELL'ENOTECA,
SEDE DELLA CONDOTTA ARCIGOLA IN GAVI

**...PER LA SERATA DI CAPODANNO**
BUONA CUCINA, MUSICA DAL VIVO E...
TANTA ALLEGRIA CON
*"GLI ANTENATI"!*

*Saremo felici di fornirvi ogni informazione*

Sereno di Gavi Hotel Centro Congressi ■ ★ ★ ■

**Tel. 0143-643232**
**Fax 0143-642428**
HOTEL SERENO DI GAVI
RISTORANTE L'ORA CANONICA
Località CHEIRASCA
**GAVI**

l'ora canonica ■ Ristorante

Piero Borra
"chisinè"

**RISTORANTE "della PACE"**

*San Cristoforo (Al)*

# Piero Borra

**AUGURA**
**A TUTTI I COLLEGHI**
**COLPITI DALL'ALLUVIONE**
**UNA PRONTA RIPRESA.**

Concerto del cantautore questa [redacted] al Comunale

# Chi si rivede: Dalla

*La regia è firmata da Lucio per il ritorno sul palco, dopo 2 anni*
*Non solo musica, ma drappi con effetto vento, luci [redacted] proiezioni*

Lucio Dalla ritorna a cantare dal vivo, dopo [redacted] pausa di un paio d'anni

ALESSANDRIA. Drappi che dal palco scendono sino al pubblico, [redacted] effetto vento, proiezioni [redacted] raggi di luce: una regia firmata da Lucio Dalla, per il [redacted] concerto (realizzato in collaborazione [redacted] Radio West) di questa [redacted] sera, alle 21,15, al teatro Comunale.

Sul palco, come tra il pubblico, i musicisti che hanno realizzato «Henna», l'ultima fatica di Dalla, [redacted] Bruno Mariani (chitarre), Beppe D'Onghia (tastiere), Massimo Sutera (basso), Maurizio Dei Lazzaretti (batteria), Andrea Salvato (computer), Riccardo Majorana (cori), Iskra Menarini (cori).

Lucio ritorna a cantare dal vivo, dopo una pausa [redacted] un paio d'anni. Una parte della serata [redacted] ripresa dalle telecamere della «Grundman produktionen», un noto regista Ulli Pfau specializzato nel raccontare la vita degli artisti della musica (Miles Davis, Santana, Joe Cocker) è già alla ricerca di materiale [redacted] Dalla. Il film uscirà probabilmente nel [redacted] del prossimo anno. Filo conduttore [redacted] concerto sono gli stessi temi che si ritrovano [redacted] brani [redacted] «Henna» l'ultimo album di Lucio Dalla: il bisogno d'amore dell'uomo e il richiamo al dolore. Già dalla prima uscita [redacted] di[redacted] si piazza ai primi posti nella classifica delle vendite.

L'attività musicale di Lucio Dalla inizia negli Anni Sessanta, [redacted] storia di cantautore risale al '77 [redacted] la pubblicazione dell'album «Come è profondo il mare», dove debutta anche [redacted] autore dei testi delle canzoni. [redacted] via così [redacted] una decina d'anni di successi, di record di vendite. Fino al periodo di «Banana Republic», tournée con Francesco [redacted] Gregori dalla quale nasce un doppio album.

Nell'86 [redacted] collaborazione con Luciano Pavarotti per «Dallamericacaruso» riconosciuto da pubblico e critica [redacted] il [redacted] capolavoro. Quattro anni dopo è la volta di «Cambio», dove in parte ci sono già i temi sviluppati in «Henna», mentre nel primo singolo «Merdman» sono accentuati temi contemporanei, come l'importanza della comunicazione televisiva per lanciare un personaggio qualsiasi, anche [redacted] disgustoso, come Merdman appunto. [a. m.]

Orchestra sinfonica Rai [redacted] Valenza

# [redacted] note di solidarietà

VALENZA. I solisti dell'orchestra sinfonica nazionale della Rai, con sede [redacted] Torino, sono i protagonisti della manifestazione [redacted] musicale benefica «Valenza per Alessandria», [redacted] programma [redacted] domani sera in Duomo ([redacted] 21,30), con l'organizzazione del Centro comunale di cultura, [redacted] Circolo «Amici della musica» e la collaborazione di numerose associazioni: Aldo, Amici del museo civico di arte orafa, Avis, Cif, Forum delle donne, Ana, Circolo «L'Altritalia», Lions club, circolo Palomar e Radio Gold.

«La mobilitazione viene dall'intento di portare [redacted] maggior sostegno possibile alla popolazioni alessandrine, così duramente [redacted] provate dall'alluvione - spiegano dal Centro comunale di cultura -. Ci auguriamo che l'alto livello artistico della serata spinga i valenzani a intervenire numerosi».

L'incasso, ad offerta, verrà devoluto interamente alle famiglie alluvionate, per affrettare la ripresa dalla vita e delle attività.

Hanno offerto la propria disponibilità il valenzano Roberto Ranfaldi (violino), Roberto Righetti (violino), Pietro Moretti (viola), Wolfango Frezzato (violoncello), Ettore Bongiovanni (corno), [redacted] Tosello (corno), che eseguiranno un programma di grande interesse [redacted] comprendente musiche di Wolfgang Amadeus Mozart e Franz Joseph Haydn. [r. c.]

[redacted]

## A Tortona

*Cinema sport e poi Buñuel*

TORTONA. Oggi, a partire dalle 16,30, nella sala convegni della Cassa di Risparmio di Tortona, si terrà la premiazione del concorso [redacted] video [redacted] minuti a tema fisso - Lo sport nella città». [redacted] concorso, organizzato dal 48° Festival internazionale [redacted] Cinema Sportivo di Torino [redacted] dall'assessorato allo Sport del Comune [redacted] Tortona prevede [redacted] premio Città di Torino unico e indivisibile di [redacted] milioni e 500 mila lire [redacted] un premio città di Tortona-Banca C.R.T. «Video-Spot» di [redacted] milione. Durante tutta la giornata i video in concorso e i filmati d'epoca verranno [redacted] proiettati dalla vetrina di «Corolli» in piazza Gavino Lugano. Tra gli ospiti sarà presente Gian Paolo Ormezzano.

Nell'ambito di «Cantarà e Catanaj», inoltre, [redacted] Circolo [redacted] cinema organizza, durante tutta la giornata di oggi, [redacted] di proiezioni [redacted] film d'inizio secolo diretti da grandi registi (Luis Bunuel, Fritz Lang e René Clair). I film verranno proiettati più volte durante [redacted] giornata in sala Giovani. [m. t. m.]

## STASERA AL CINEMA

| | |
|---|---|
| **[redacted] Alessandrino** Tel. (0131) 252.644 Or.: 15,16/18,15/20,15/22,30 Lire [redacted] | **Nightmare before Christmas** ☎ di H. Selick, con E. Leighton supervisore dell'animazione (Usa '93) — Gli abitanti di Halloweentown si stancano del loro mondo cupo, invidiano la radiosa bellezza del Natale e cercano di imitarla N. V. 1h 47' [redacted] |
| **Ambra** Tel. 252.079 Or.: 16/18/20/22,15 L. 8000 (posto unico) | **True [redacted]** [redacted] di J. Cameron, con A. Schwarzenegger, J. Lee Curtis, T. Arnold (Usa '94) — Un venditore di computer, considerato noioso e pantofolaio dalla moglie, è in realtà un temerario superagente segreto. N. V. 2h 20' **Comm. Avvent.** |
| [redacted] SALA GRANDE Tel. 234.240 Or.: 21,15 L. 55.000/45.000/35.000 | **Lucio Dalla** in concerto |
| **Comunale** SALA FERRERO Tel. 234.240. Or. 19,45/22,20 L. 10.000 posto unico | **Viaggio [redacted] Inghilterra** [redacted] di R. Attenborough, con A. Hopkins, D. Winger, J. Mazzello (Ingh./Usa '94) — La storia vera dell'incontro e dell'amore tra lo scrittore inglese cattolico C. S. Lewis e la poetessa inglese Joy Gresham. N. V. [redacted] 10' **Drammatico** |
| **Corso** Tel. 266.080 Or.: 16/18/20/22,15 Lire 10.000/8000 | **I visitatori** ☎ di J. M. Poiré, con J. Reno, C. Clavier, V. Lemercier (Fra. '93) — Un guerriero medievale e il [redacted] scudiero bevono un filtro magico, sono catapultati dal 1123 al 1992 e restano sconvolti [redacted] tecnologia e costumi. N. V. 1h 45' **Comm.** |
| **Cristallo** Tel. 341.272 [redacted]: 16/17,30/19 20,30/22,30 L. [redacted] (posto unico) | **Film vietato ai minori di [redacted]** |
| [redacted] Tel. 252.112 Or.: 15,30/17,40/19,50/22,15 [redacted] 10.000/8000 | **Il mostro** ☎ di R. Benigni, con R. Benigni, [redacted] Braschi, J. C. Brialy (It./Fra. '94) — Un mite signore, sempre all'opposizione nelle riunioni di condominio, viene scambiato per [redacted] mostro massacratore di donne. N. V. 2h 02' [redacted] |
| **Moderno** Tel. 252.707 Or.: 20,10/22,25 Lire 10.000/8000 | [redacted] CHIUSO |
| **[redacted] Ariston** [redacted]. (0144) [redacted] Or.: 15 Lire 9000/8000 | **Quattro matrimoni e un funerale** ☎ di M. Newell, con H. Grant, A. MacDowell, K. S. Thomas (GB. '94) — La storia [redacted] un amore, di un [redacted] di amici, di confusioni del [redacted] e incertezze, che si dipana attraverso quattro matrimoni [redacted] un funerale. N. V. 1h 55' **Commedia** |
| **Cristallo** Tel. (0144) [redacted] Or.: 15 Lire [redacted] | **Assassini [redacted]** di O. Stone, con W. Harrelson, J. Lewis, R. Downey Jr. (Usa '94) — Una coppia attraversa l'America in auto seminando morti e stragi, sfiora un carcere di massima sicurezza e diventa una «star» grazie alla tv. V.M. 14 2h [redacted] |
| **[redacted] Vittoria** Tel. (0142) 452.291 Or.: 15,30 Lire 10.000/7000 | **Assassini nati** di O. Stone, con W. Harrelson, J. Lewis, R. Downey Jr. (Usa '94) — Una coppia attraversa l'America in auto seminando morti e stragi, sfiora un carcere di massima sicurezza e diventa una «star» grazie alla tv. V.M. 14 2h [redacted] |
| **Poli** Tel. 0142 452.081 [redacted]. 15,30/17,45/20/22,20 L. [redacted] (posto unico) | **Lo specialista** di L. Llosa, con S. Stallone, S. Stone, J. Woods (Usa '94) — Uno specialista in esplosivi [redacted] un'affascinante bionda a mettere in atto la [redacted] vendetta contro uno spietato boss della malavita. N. V. 1h 55' **Thriller** |
| **Moderno** Tel. (0142) [redacted] Or.: 15,30 L. 10.000/7000 | **Nightmare [redacted]** ☎ di H. Selick, con E. Leighton supervisore dell'animazione (Usa '93) — [redacted] abitanti di Halloweentown si stancano del loro mondo [redacted], invidiano la radiosa [redacted] Natale e cercano di imitarla N. V. 1h 47' **Animazione** |
| **[redacted] Moderno** Tel. 0143 78.290 Or.: 15,10/17,40/20/22,20 Lire 9000 (posto unico) | **Maverick** di L. Mandoki, con M. Ryan, A. Garcia, E. Burstyn (Usa '94) — [redacted] e Michael sono una normale coppia con figli, amore, bella casa: ma dietro l'apparente felicità lei nasconde il dramma dell'alcolismo N. V. 2h 10' **Drammatico** |
| **[redacted] Comunale** Tel. 0143 81411 Or.: 14/16/18/20/22,15 Lire 8000 (posto unico) | **[redacted] e un funerale** ☎ di M. Newell, con H. Grant, A. MacDowell, K. S. Thomas (GB. '94) — La storia di un amore, di un gruppo di amici, di confusioni del cuore e incertezze, che si dipana attraverso quattro matrimoni e un funerale. N. V. 1h 55' **Commedia** |
| **[redacted] Lara** Tel. 0143 62.895 Or.: 15/17,30/20/22,30 Lire 8000 (posto [redacted]) | **Forrest Gump** ☎ di R. Zemeckis, con T. Hanks, R. Wright, G. Sinise (Usa '94) — Un americano dall'intelligenza limitata, quasi da sfiorare l'imbecillità, attraversa trent'anni [redacted] storia a stelle e strisce, diventa ricco e quasi felice. N. V. 2h 22' **Commedia** |
| **[redacted] Sociale** Tel. 861.328. Or.: 14,30 16,30/18,30/20,20/22,30 Lire 8000/6000 | **Il postino** ☎ [redacted] M. Radford e M. Troisi, con M. Troisi, P. Noiret, M. G. Cucinotta [redacted] (It. [redacted]) — L'amicizia tra il poeta Neruda, in esilio su un'isola del Sud Italia, e un giovane portalettere locale. [redacted] romanzo [redacted] Skármeta. N. V. 2h **Commedia** |
| **[redacted] Arlecchino** Tel. 0383/848.124 [redacted]: 14/16,20/20/22 L. [redacted] (posto unico) | **[redacted] straordinaria** di S. Rubini, con S. Rubini, [redacted] Buy, G. Tedeschi (Italia '94) — L'imbarazzante condizione [redacted] che viene corteggiato, quasi [redacted], molestato sessualmente [redacted] donna, suo capufficio. N. V. 1h 40' **Commedia** |

☎ prima di andare al cinema consulta le recensioni telefoniche di Lietta Tornabuoni — chiama il 144-66-0919

## GIORNO E [redacted]

**[redacted]**
Le bancarelle di Brignano

Appuntamento ogni prima domenica del mese col mercatino dell'antiquariato, a Brignano Frascata. Per informazioni e prenotazioni: tel 0131 /784636 o 784739. [m. ru.]

**CASCINA ARCHI**
Il Brasile visto dal Sermig

Il centro culturale di Cascina Archi, a Murisengo, oggi alle 15 ospita Maria Pia Bronzino del Sermig [redacted] Torino, per una riflessione sul Brasile. [m. g.]

**THUNDER ROAD**
Suona la band [redacted] Antonio Carta

Al Thunder road di Codevilla oggi [redacted] d'autore [redacted] la «Antonio Carta band». [b. v.]

**[redacted]**
C'è «Garibaldi» [redacted] Frascarolo

Nella palestra comunale di Frascarolo oggi alle 16 c'è lo spettacolo «Garibaldi», promosso dalla giunta [redacted] altri 34 Comuni della Lomellina. Ci [redacted] voluti anni per ricostruire la parte che Aurelio Bellisomi, «Il Frascarolo», ebbe a fianco dell'eroe dei due [redacted]di. [r. c.]

**[redacted]**
Le ceramiche di Valeria

Nella sala esposizioni della [redacted] di risparmio di Alessandria, in piazza Verdi, a Valenza, s'inaugura [redacted] rassegna di lavori su ceramica e porcellana di Valeria Repossi. [r. c.]

**CLASSICA**
La pianista De [redacted] in concerto

Domani alle 16,45, al teatro Civico di Tortona, per la 19ª stagione Agimus, la pianista Francesca De Santis suona Bach, Vivaldi, Chopin e Schumann. Ingresso libero. [m. t. m.]

**RADIO COSMO**
Appuntamento con Margherita

Domani alle 18,30 Radio Cosmo, nella sede di Radio Gamma, incontro con la cantante Margherita lanciata da Caterina Caselli. [a. m.]

## LA [redacted]

# *Sancrò: verze marinate servite coi salumi cotti*

I [redacted] alla piemontese (nella foto) si sposano abitualmente a carni di maiale o salumi cotti

POCHE verdure resistono ai geli dei nostri orti, come il cavolo cappuccio e la verza. La loro p[redacted] si inoltra anche dopo le prime nevicate e ci fa ben comprendere perchè il cavolo sia così diffuso nei paesi nordici, dove se ne fa largo con[redacted] come contorno a carni di maiale, oche al forno e wurstel.

Difficile definire l'origine [redacted] questa «brassica oleracea», della famiglia [redacted] crucifere. I Greci ritenevano che spuntasse solo dalle zolle bagnate [redacted] sudore di Giove; i Romani, da Plinio a Catone, la consigliavano per [redacted] le malattie più diverse: dalle varici alle piaghe, dalla febbre al mal di stomaco.

Nella nostra cucina, piemontese e contadina, si suole preparare il «Sancrò» che [redacted] è altro che i Sauer-Kraut, rivisitati e semplificati.

L'influenza della cucina mitteleuropea nel basso Piemonte ha ragioni storiche: basti pensare al dominio plurisecolare su Alessandria dei Visconti.

Ecco la ricetta più diffusa del «sancrò». Ingredienti (per 6 persone): un etto di pancetta, mezzo cavolo verza, una cipolla, 50 g. di burro, 3 cucchiai di olio, mezzo bicchiere d'aceto, sale e abbondante pepe.

Preparazione: prendete mezza bella verza, togliete le foglie esterne che sono un po' durette, e tagliatela a fettine sottilissime che farete lessare per pochi minuti in acqua bollente. Preparate nel frattempo [redacted] battuta [redacted] la cipolla [redacted] la pancetta che metterete a soffriggere in olio e burro. Quando [redacted] grasso della pancetta si sarà sciolto, versatevi le striscioline [redacted] cavolo ben sgocciolate. Lasciate insaporire per [redacted] decina [redacted] minuti e successivamente aggiungete il mezzo bicchiere d'aceto che lascerete asciugare lentamente [redacted] la padella semi-coperta. Il «sancrò», e crauti alla piemontese, possono [redacted] lasciati [redacted] in [redacted] per [redacted] notte, evitando così la lessatura iniziale, ma quelli autentici sono conservati in botticelle, salati e lasciati riposare per alcune settimane al freddo [redacted] ben pressati. Semi di finocchio e bacche [redacted] ginepro li [redacted] matizzeranno, mentre alcune fettine sottili di mele cotogne conferiranno loro un colore giallastro [redacted] fettine di barbabietola rosse li faranno diventare [redacted] colore violetto. Quest'ultima è una tradizione tutta nordica, attualmente in disuso nelle nostre campagne. Si servono abitualmente con carni di maiale o salumi cotti.

**Luigino Bruni**

## PRIME VISIONI A TORINO

**ADUA 200** corso Giulio Cesare 67. **Il postino.** Orario: 15,45; 18; 20,15; 22,30.
**ADUA 400** c. G. Cesare 67. **Il Re Leone.** Or.: 15,30; 17,15; 19; 20,45; 22,30.
[redacted] v. Chiesa Salute 77. **Il corvo.** Or.: 14,50; 16,45; 18,40; 20,30; 22,30.
**AMBROSIO MULTISALA** - **Sala 1.** Tel. 547.007 c. V. Emanuele II, 52. **Forrest Gump.** Or.: 14,30; 17,10; 19,50; 22,30. **Sala 2. Il mostro.** Or.: 15; 17,30; 20; 22,30. **Sala 3. Viaggio in Inghilterra.** Or.: 14,45; 17,20; 19,55; 22,30.
**ARLECCHINO** c. Sommeiller 22. **Il colore della notte.** Or.: 15,30; 17,50; 20,10; 22,30.
**CAPITOL** v. S. Dalmazzo 24. **Il Re Leone.** Cartoni. Or.: 15,15; 17,05; 18,55; 20,45; 22,35.
**CENTRALE** v. C. Alberto 27. **Storie di spie.** Or.: 15,45; 18,05; 20,20; 22,30.
**C. CHAPLIN 1** v. Garibaldi 32/a. **4 matrimoni e un funerale.** Or.: 15,30; 17,50; 20,10; [redacted]
**C. CHAPLIN 2** v. Garibaldi 32/a. **Prima della pioggia.** Or.: 15,45; 18; 20,20; 22,30.
**CRISTALLO** v. Gobo 5. **Il** [redacted]. [redacted]: 14,50; 16,45; 18,40; 20,35; 22,30.
**DORIA** via Gramsci 9. **Il re leone.** Cartone animato. Or.: 15,15; 17,05; 18,55; 20,45; 22,35.
**ELISEO GRANDE** p. Sabotino. **Il re leone.** Or.: 14,50; 16,45; 18,40; 20,35; 22,30.
**ELISEO BLU** p. Sabotino. **Vive l'amour.** Or.: 15,45; 18; 20,15; [redacted]
**ELISEO ROSSO** piazza Sabotino. **La signora ammazzatutti.** Or.: 16; 18,10; 20,20; 22,30.
**EMPIRE** p. V. Veneto 5. **The Flintstones.** Or.: 15,10; 17; 18,50; 20,40; 22,30.
**ERBA** c. Moncalieri 241. **Priscilla la regina del deserto,** di S. Elliot con T. Stamp, H. Weaving. Or.: 16,30; 18,30; 20,30; 22,30. Ingr. 10.000. **ERBA 2:** Sab. 10/12: **Festa in casa Muppet.**
**ETOILE** v. B. Buozzi. **4 matrimoni e un funerale.** Or.: 15,15; 17,40; 20,05; 22,30.
**FARO** v. Po 30. **Il** [redacted] Or.: 15,45; 18; 20,10; 22,30.
**FIAMMA** [redacted] Trapani 57. [redacted] **Gump.** Or.: 14,45; 17,20; 19,55; 22,30.
**IDEAL** c. Beccaria 4. [redacted] **professore tra i marines.** Or.: 15,30; 17,50; 20; 22,30.
**KING** via Po 21, tel. 812.5996. **Profumi via.** Or.: 15; 18,10; 20,20; 22,30.
**KONG** v. S. Teresa [redacted]. Or.: 16,30; 18,30; 20,30; 22,30.
**LILLIPUT** v. XX Settembre 15 bis. **Invisibili [redacted] speciali.** Or.: 16; 18,10; 20,20; 22,30.
**LUX** Galleria San Federico. [redacted]. Orario: 15,45; 18; 20,15; 22,30.
**MASSIMO UNO** via Montebello 8. **Naked (Nudo).** Or.: 15,30; 17,50; 20,10; 22,30. V.M. 18.
**NAZIONALE 1** v. Pomba 7. **Pulp fiction.** Or.: 16; 19; 22. Viet. min. 18.
**NAZIONALE 2** via Pomba 7. **Alla ricerca dello stregone.** Or.: 16,15; 18,25; 20,30; 22,35.
**OLIMPIA 1** via Arsenale 31. **Viaggio in Inghilterra** [redacted] Or.: 15,15; 17,40; 20,05; 22,30.
[redacted] 2 via Arsenale 31. **Prestazione straordinaria.** Orario: 14,30; 16,30; 18,30; 20,30; 22,30.
**REPOSI** via XX Settembre 15. **Lo specialista.** Orario: 15,30; 17,50; 20,10; 22,30.
**ROMANO** Gall. Subalpina. **Nightmare before** [redacted]. Or.: 16,15; 18,20; 20,25; 22,30.
**STUDIO RITZ** via Acqui 2. **Camilla.** Orario: 15; [redacted] 18,40; 20,35; 22,30.
**VITTORIA** via Roma 336. **Il mostro.** Or.: 15,15; 17,40; 20,05; 22,30.

## TEATRI A TORINO

**TEATRO REGIO.** Stagione d'Opera [redacted]. **Lo Schiaccianoci,** Concerto di Natale, A. Midsummer Night's Dream, Simon Boccanegra, Mitridate Re di Ponto, Il Campanello, Gianni Schicchi, Tosca, The Turn of the Screw. Prenotazioni alla biglietteria ore 10-12 e 13-18,30. Tel. 8815.241/242.
**CARIGNANO.** Piazza Carignano 6. Stagione in abbonamento TST. Ore 15,30 **Memorie di Adriano,** con G. Albertazzi reg. M. Scaparro. Bigl. TST v. [redacted] 45 (ore 12/18, [redacted] rip.) [redacted] 517.6246 - 544.562.
**ERBA.** C.so Moncalieri 241. T. 661.5447. Ultimo giorno stasera ore 16 Comp. teatrale I Magazzini presenta S. Lombardi in **Edipus** di G. Testori, reg. F. Tiezzi. Stagione 94/95 in abb. 7 spett. a scelta su 20 commedie brillanti, teatro contemporaneo, cabaret, danza, teatro in piemontese. Informazioni e prenotazioni 16-20.

## LE TV PRIVATE

**Telestar**
19,30 **Voci nella notte,** telefilm
20,30 **Mac Gruder and Loud,** telefilm
21,30 **Max Headroom,** telefilm
22,30 **Il giramondo,** settim. viaggi
23 — **Amichevolmente... con voi,** attualità
23,30 **Crazy dance,** programma musicale
24 — **Royal Casinò,** varietà
0,30 [redacted], oroscopo
0,40 **Crisis,** telefilm

**Telecupole**
19,05 **Sport flash**
20,30 **L'affare Goshango,** film
23,45 **Sport flash**
2 — **Tg 4**

**Videogruppo**
19,15 **Moto motori,** rubrica sportiva
19,40 **Masquerade,** telefilm
20,30 **Oggi al Delle Alpi**
20,45 **Fiori nella polvere,** film
22,45 **Oggi al Delle Alpi**
24 — **Nite Video,** video and more
1 — **Petrocelli,** telefilm
2 — **Mtv Speciale**

**Telecity**
19 — **Il giramondo,** settim. viaggi
19,30 **Cinemania,** rubrica cinem.
20 — **Ken il guerriero,** cartoni animati
20,30 **Una donna chiamata moglie,** film
22,30 **I magnifici 7 dello spazio,** film
0,30 **Vieilora,** telefilm
2,15 **Astro,** oroscopo

**Primantenna Supersix**
19 — **Doraemon,** cartoni
19,10 **Tgs - Questa** [redacted]
21,30 [redacted]
22 — **Cronaca di un** [redacted] **sportivo**

**Quarta [redacted]**
19 — **Sport Quattro**
20,30 **Super Dinasty week-end**
22,30 **Vizi privati**
0,15 **Eros graffiti**
0,30 **Match music,** musicale
2,30 **Vizi privati**
3,30 **Film della notte**
5 — [redacted]

**[redacted]**
16 — **Film**
19,30 **Mago Pancione (Bob),** cartoni animati
20,30 **Agguato sul fondo,** film
22,30 **La lampada di** [redacted]
1,30 **La lampada di** [redacted]

**Quadrifoglio Odeon**
18 — **Speciale Motor show**
19,15 **Le mura di Gerico**
21,15 **Tg rosa**
22 — **Tg 9 sette**
22,30 **Pink Pink,** varietà
1,30 **Sexy Stars,** varietà sexy

**[redacted] 9 [redacted]**
[redacted] **Domenica sport,** sportivo
20,25 **Settegiorni**
[redacted] **sport**
21,30 **Avventura a Valle Chiara,** film
23 — **Settegiorni**
23,59 [redacted]
0,25 **T.S.D.,** musicale
1,10 **Crisis,** telefilm

**Telecampione**
19 — [redacted] da [redacted] di [redacted]
19,20 **Jazz** [redacted] sceneggi. (1ª puntata)
20,30 **Il baraittone**
22,30 **Emporio tv**

**G.R.P.**
19 — **Di tutto un po',** rubrica
19,30 **Alì Babà e i 40 ladroni,** telefilm
21 — **Good times,** [redacted]
21,30 **Cantaitalia,** rubrica
22,30 **Kickboxing mania,** rubrica
23 — **Di tutto un po',** rubrica (replica)
0,20 **Mediterraneo news,** rubrica
1 — **Good times,** telefilm
4,30 **Alì Babà e i 40 ladroni,** telefilm

**Rete Canavese**
19,30 **Notes**
21 — **Fuori gioco**
22,45 **Notes**
24 — **Notturno**

**Telesubalpina**
19 — **Block notes**
19,25 **Domani celebriamo**
19,30 **L'udienza di Giovanni Paolo II del 30 11 1994**
20 — **Cartoni animati**
20,30 **Il giorno in cui i pesci uscirono dal mare,** film
22,30 **Ecclesia**

**Rete 7 Piemonte**
20,40 **Calcio a 5,** campionato di serie B
22 — **Ruote in pista**
22,40 **Informa 7**
23 — [redacted], varietà sexy
[redacted] **Informa 7**
0,24 **Dance television,** magazine
1,30 **Film,** V. M. 14
2 — **Fausto** [redacted] varietà sexy

• **Eventuali errori e variazioni nei programmi sono causati dalla non tempestiva** [redacted] **fonti.**


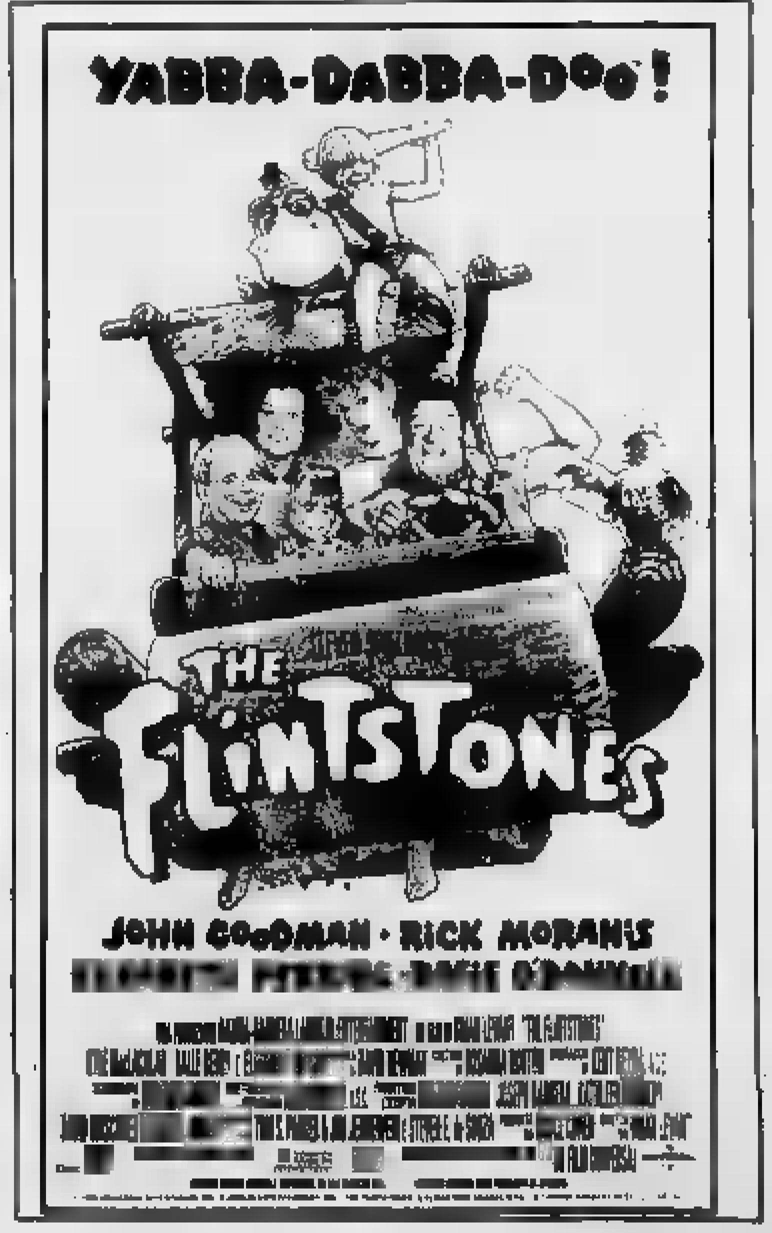

SERIE D

Derby: un gol quasi fantasma dell'ultimo acquisto Pino Caruso piega le gambe ai lanieri

# La Biellese s'inchina a un grande Borgo

## *E i granata rosicchiano un altro punto al Grosseto*

**BORGOSESIA.** E' Caruso, l'uomo-derby. Entrato nella ripresa per sostituire Cotti, l'ultimo acquisto granata realizza il gol-vittoria al 30'. Una rete per altro contestata dagli ospiti (in particolare da Pozzati) secondo i quali la palla avrebbe oltrepassato la linea.

Il pubblico di quello delle grandi occasioni, era da parecchio tempo che non si vedevano duemila presenti (1800 i paganti) all'ex Il. L'avvio è tutt'altro che spettacolare: le squadre si temono molto e la fase di studio si protrae più a lungo del solito. Rosa ha affidato a Rocca Girelli mentre Bottigella e Rossi fa giocare Riva e Mattavelli. Per contro, Sollier schiera Tacca su Scienza, Fracon Biolcati e Vaira su Cotti. Dopo appena 16 minuti, però, Riva è costretto ad abbandonare campo: appoggia male la gam provocandosi una lieve lesione al menisco.

I primi farsi notare i padroni di casa, con Cotti al 5' ma il tiro manca lo specchio della porta. Al 10' è la volta della Biellese: azione coordinata di Girelli Vittone, mischia palla respinta; dalle retrovie interviene Tacca ma tiro non impensierisce Pagani. I granata acquistano sicu- e aumentano spinta. Al 20' una combinazione tra

Pino Caruso, suo il gol vincente

Scienza e Lavelli viene deviata angolo e otto minuti più tardi il Borgosesia protesta per un presunto fallo in area. Al 30' un corner di Scienza taglia tutta l'area nessuno lo intercetta.

Al 33' i granata hanno a disposizione la palla-gol più nitida del primo tempo. Scienza conquista la sfera sulla tre quarti, scende sul fondo e crosse per Lavelli che in tuffo manda il pallone a far la barba al palo sinistro di Pozzati. Al 37', ospiti di scena con Girelli ma gli ultimi minuti tutti a favo- del Borgosesia, che crea molte azioni al momento di concludere commette anche qualche errore di troppo.

Nella ripresa, subito in avanti la Biellese e Vitillo costretto un salvataggio sulla linea gli ospiti a questo punto si spengono, dimostrando di accontentarsi dello zero a . Al 53' Biolcati, ancora cornar Scienza obbliga il bravo Pozzati ad un intervento volante.

Rosa, a questo punto, gioca la carta-Caruso: al 75' Scienza involа centrocampo lancia per il nuovo entrato che si libe- e tira: la palle finisce sul palo e addosso al portiere. Consultato il guardalinee, l'arbitro gna il gol ai granata.

Il finale è tutto Borgosesia, mentre gli ospiti non riescono a organizzare la riscossa. Da segnalare ancora l'espulsione di Mattavelli al 41'. Poi è festa grande per i tifosi di casa, i granata che lasciano il campo tra gli applausi. **(r. v.)**

**Borgosesia:** Farinoli (1' D. Pagani); Riva (17' Carettoni), Pagani; Biscaro, Rocca, Vitillo; Lavelli, Mattavelli, Cotti (st 10' Caruso), Scienza, Biolcati.
**Biellese Fav:** Pozzati; Vaira, Tacca; Bollini, Fracon, Ditillo; Dotti, Rossi (st 8' Vezzoli), Bottigella (st 37' Bottone), Girelli, Vittone.
**Arbitro:** Carrozzini

**SOLO OTTO GOL IN NOVE PARTITE**

| | | |
|---|---|---|
| | 1 | s.t.: 24' Frati (T) |
| PIETRASANTA MONCALIERI | 0<br>1 | p.t.: 4' Formato (M) |
| SAVONA F. SESTRESE | | |
| VALENZANA CUNEO | 0<br>0 | |
| BORGOSESIA BIELLESE | 1<br>1 | s.t.: 30' Caruso (B) |
| CHATILLON SV VOGHERESE | 2<br>1 | p.t.: 23' De (C)<br>40' Santoro (C) |
| PINEROLO RAPALLO | 2<br>0 | p.t.: 29' Raimondi (P)<br>s.t.: 17' Ceddia (P) |
| NIZZA MILL. CAMAIORE | 1<br>0 | s.t.: 22' Nordi (N) |
| COLLIGIANA | 0<br>0 | |

**CLASSIFICA**

| SQUADRE | P | PARTITE V | N | P | RETI F | S |
|---|---|---|---|---|---|---|
| GROSSETO | 23 | 9 | 5 | 1 | 20 | 7 |
| BORGOSESIA | 21 | 8 | 3 | 8 | 8 | 10 |
| NIZZA MILL. | 20 | 6 | 8 | 1 | 19 | 13 |
| BIELLESE | 18 | 5 | 8 | 2 | 15 | 12 |
| CAMAIORE | 17 | 6 | 5 | 4 | 15 | 9 |
| CHATILLON | 17 | 6 | 5 | 8 | 19 | 14 |
| SAVONA | 17 | 5 | 7 | 8 | 15 | 11 |
| PINEROLO | 16 | 8 | 6 | 4 | 17 | 15 |
| VALENZANA | 16 | 4 | 8 | 3 | 8 | 6 |
| VOGHERESE | 15 | 8 | 3 | 6 | 19 | 16 |
| F. | 15 | 4 | 7 | 4 | 8 | 12 |
| TORRELAGH. | 14 | 8 | 6 | 5 | 14 | 15 |
| COLLIGIANA | 14 | 8 | 6 | 8 | 10 | 13 |
| PIETRASANTA | 12 | 2 | 8 | 5 | 6 | 10 |
| CUNEO | 10 | 1 | 8 | 6 | 12 | 19 |
| MONCALIERI | 10 | 3 | 4 | 8 | 7 | 16 |
| CERTALDO | 8 | 2 | 8 | 8 | 10 | 17 |
| RAPALLO | 8 | 0 | 6 | 8 | 8 | 18 |

**I MARCATORI**

**10 reti:** Pilleddu (Savona).
**9 reti:** Santoro (Chatillon SV).
**7 reti:** Labrozzo (Cuneo); Frati (Torrelagh.); Specchia (Voghorese).
**6 reti:** Girelli (Biellese); Scienza (Borgosesia); Bonucelli (Camaiore); Costa (Grossetо); Nordi (Nizza Mill.).
**5 reti:** Mosti (Camaiore); Ghizzani (Certaldo); Mastacchi (Colligiana); Fabbrini (Pinerolo).
**4 reti:** Pissale (Chatillon SV); Ferri (Grosseto).
**3 reti:** Napoli (Colligiana); (F. Sestrese); Formato (Moncalieri); Schincaglia (Nizza Mill.); Moncada (Nizza Mill.); Serra (Nizza Mill.); Forno (Pietrasanta); Ceddia (Pinerolo); Malfatti (Torrelagh.); Dadda (Valenzana); Chiellini (Voghorese).

**PROSSIMO TURNO**

**18ª DI ANDATA** 10 DICEMBRE - ORE 14.30

| | |
|---|---|
| GROSSETO | NIZZA MILL. |
| CAMAIORE | PINEROLO |
| RAPALLO | CHATILLON SV |
| VOGHERESE | |
| BIELLESE | VALENZANA |
| CUNEO | SAVONA |
| F. SESTRESE | PIETRASANTA |
| MONCALIERI | TORRELAGH. |
| COLLIGIANA | CERTALDO |

Allenatori soddisfatti: «Un risultato che muove la classifica»

# La Valenzana quasi decimata «firma» il pari con il Cuneo

**AUTUNNO LA VOGHERESE**

## *Il Saint-Vincent fa tris*

**SAINT-VINCENT.** Il Saint-Vincent-Châtillon ha centrato la vittoria consecutiva casalinga, superando la Vogherese per 2-0 termine partita piacevole, due squadre che hanno badato soprattutto allo spettacolo. Il verdetto ha premiato la formazione di Caviglia, ma anche Vogherese si è meritata gli applausi del pubblico. La praticità dei valdostani non ha concesso scampo agli ospiti, che hanno sviluppato gioco spumeggiante, ma si sono trovati di fronte una difesa impeccabile. A centrocampo il dinamismo dei cursori valligiani ha impedito lombardi di prendere l'iniziativa con decisione, mentre Santoro teneva in apprensione la retroguardia pa- muovendosi continuamente su tutto fronte d'attacco.

Risultato sbloccato al 23': punizione dal limite di De Tommaso e gran botta che s'infila all'incrocio pali alla destra di Bettini. La reazione della Vogherese porta firma di Bergomi, la conclusione del tornante f fuori. Al ' il Saint-Vincent-Châtillon raddoppia con Santoro, abilissimo a sfruttare un cross di Zoppo.

Nella ripresa, Casone rischia il tutto per tutto ma i valdostani controllano però affanni i tentativi offensivi della Voghierese e in contropiede vanno vicini al terzo gol. **(s. b.)**

**Saint-Vincent-Châtillon:** Brogi; Rubino G., De Tommaso; Caponi, Zoppo (st 1' Gattuso), D'Herin; Rubino P. (st 23' Cavaglieri), Pissale, Santoro, Bonaldi, Vannucci.
**Vogherese:** D'Alessandro (1' Bettini); Ardolino, Bonomi (st 1' Casarini); Visca Marchesi, Ercolino; Bergomi, Solinas, Specchia, Troise, Clementi.
**Arbitro:** Zappi

Le altre partite: vincono anche Pinerolo e Nizza

# Moncalieri con Formato «sbanca» il Pietrasanta

**TORINO.** Il Grosseto rallenta. Questo il dato saliente del 15° turno. La capolista non va oltre la divisione della posta a Colle Val d'Elsa e, oltre al Borgosesia, viene avvicinato dal Nizza.

**Colligiana-Grosseto 0-0.** E' finita senza vincitori la sfida tutta toscana tra senesi e maremmani. Risultato giusto tra due formazioni che hanno badato a controllarsi a vicenda più che ad offendere. Il Grosseto, privo degli squalificati Naso, Franzoni e Peluochini è sceso in campo molto abbottonato, l'undici Landini ha cercato, senza troppa convinzione, il colpo risolutore. usciti così 90' «soft», solo Mastacchi è andato vicino al gol intorno al 75'. Unanimi commenti dei mister: «Punto utile».

**Nizza Millefonti-Camaiore 1-0.** Gara equilibrata prevalenza offensiva dei rossoverdi torinesi. A decidere l'incontro rigore trasformato da Nordi al 67' difeso senza troppi affanni negli ultimi minuti. Con questo successo il Nizza parte solitario all'inseguimento Grosseto e Borgosesia.

**Pinerolo-Rapallo 2-0.** Un gol per tempo e i blu di Bartolas tornano al successo. La supremazia del Pinerolo sfocia nelle reti Raimondi (29') e Ceddia (62'). Liguri sempre più inchiodati all'ultimo posto.

**Torrelaghese-Certaldo 1-0.** Lo «spareggio salvezza» premia la Torrelaghese, in gol con Frati a metà ripresa. Per i viola un brusco stop dopo l'impennata con Pietrasanta.

**Savona-Sestrese 0-0.** Derby avaro d'emozioni. Risultato che addotti ai lavori definiscono giusto.

**Pietrasanta-Moncalieri 0-1.** Colpo di coda dell'undici torin. Basta un gol Formato al 4' per «sbancare» il Comunale versiliese e alimentare speran- di salvezza. **(p. m. f.)**

**Rodolfo Castellaro**

**Valenzana:** Merlone; Signoroni, Fea; Biasotti, Peretto, Schiavone; Martini (st 34' Marenco), Paco, Dadda, Bellatorre, Santoro.
**Cuneo:** Peano (10' Frasson); Pellegrini, Risso; Galparoli, Baroglio, Barone; Lamberti (33' Cattin), Guaranta, Labrozzo, Caponi, Sidoli.
**Arbitro:** Borrelli.


Australian
BRIKO
MONCLER
DESCENTE
ROSSIGNOL
LACOSTE
MILLET
NICOLA SPORT
RUSSELL ATHLETIC
LOOK
LANGE
berghaus
Conte of Florence SINCE 1952
Schott
LUHTA

Attrezzatu scarpe e abbigliamento montagna.
Racchette e abbigliamento tennis con incordatura.
Laboratorio preparazione riparazione sci.

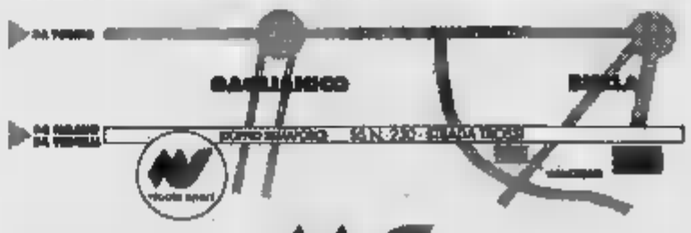


Tutti gli articoli sportivi, tecnici, abbigliamento, sportwear.
Attrezzature complete da palestra.
Attrezzature, scarpe, e abbigliamento sci.

nicola sport
Strada Tressi - Gagliarico (BI) Tel. -
Aperto Lunedì dalle 15.00 alle e da Martedì a Sabato dalle 9.00 alle e dalle alle 19.30

Roselli spera in un exploit in trasferta che ai grigi manca dal febbraio '92

# «Chiedo un [redacted] storico»

*Con l'Ospitaletto l'allenatore deve rinunciare al difensore Farnetti. A centrocampo rientra Avallone. L'undici mandrogno disputerà ben sei gare di campionato nel mese di dicembre*

ALESSANDRIA. I grigi [redacted] ad Ospitaletto [redacted] di imprimere [redacted] svolta al campionato. «Faremo di tutto - dice Giorgio Roselli - per ottenere i [redacted] punti in palio. E' importante affrontare i bresciani nel modo giusto; altrimenti rischiamo davvero parecchio».

Obiettivo comune anche per i padroni di casa che non vincono fra le mura amiche dal 16 ottobre scorso (3-0 al Carpi). «Ci attendono tre impegni di fuoco - aggiunge l'allenatore -. Dopo Ospitaletto, giocheremo giovedì il recupero di La Spezia e, tra giorni dopo, ad Asti l'incontro [redacted] Ravenna. Siamo alla caccia del maggior [redacted] possibile di punti».

Per la verità l'intermezzo dell'8 dicembre a La Spezia [redacted] è stato accolto con grande soddisfazione. «In tal modo - dice Roselli - si avvantaggiano le al- [redacted] formazioni. Infatti Ravenna e [redacted] Sesto possono fruire del supplemento di fatica di metà settimana da parte nostra e dei liguri per riposare. Non è piacevole [redacted] accettiamo con diligen- [redacted] la decisione».

Ad Ospitaletto, l'Alessandria si presenta in campo [redacted] qualche ritocco rispetto a domenica scorsa. Fuori [redacted] Farnetti, per uno stiramento muscolare [redacted] un fianco, sarà Carletti a sostituirlo. Rientra Salvatore Avallone a centrocampo con esclusione di Maddè. «Magari durante l'incontro - precisa Roselli - attueremo [redacted] diversa disposizione tattica. Gli arancioni di mister Paolo Ferrario sono una formazione di "piccoletti" ma dotati di grande volontà e temperamento: i giocatori bresciani sopperiscono a qualche carenza tecnica con vitalità [redacted] grinta. Ecco perché dovremo giocare [redacted] la giusta intensità agonistica [redacted] primo al novantesimo minuti. Ed anche oltre se l'arbitro deciderà di recupe- [redacted].

Carletti sostituirà l'acciaccato Farnetti

Roselli è rammaricato perché non ha potuto avere [redacted] disposizione in settimana Mauro e Bachini che, militari alla compagnia atleti di Bologna, hanno raggiunto solo ieri pomeriggio i compagni nel ritiro di Brescia. In panchina, con il secondo portiere D'Amico, andranno invece Maurino, Damiani, Bachini ed un altro giocatore da scegliere fra Maddè e Fimognari.

**Ospitaletto**: Quironi; Turato, Danesi; A. Filippini, Romele, Torchio; Ettori, Costa, Carbone, Tisci, Passiatore. **Alessandria**: Toccafondi; Bonadei, Perugi; Zanuttig, Carletti, Germoni; Romairone, Bianchi, Terzaroli, Albino, Avallone. **Arbitro**: Baglioni di Prato.

**Roberto Gelato**

[redacted]

## [redacted]

### MOTONAUTICA

***Premi a [redacted] a [redacted] piloti in evidenza nella stagione '[redacted]***

Alle 10,30, al Coni [redacted] via Piave premiazione di piloti, ufficiali di gara e istruttori che si sono distinti nel '94. [b. v.]

### VOLLEY

***Oggi [redacted] Serravalle [redacted] finale [redacted] torneo femminile***

[redacted] conclude al Palasport [redacted] sport con la disputa delle [redacted] finali e delle finali, [redacted] primo trofeo Cri Serravalle. La prima [redacted] mifinale alle 15 tra Green e Pozzolese. A seguire Sporting Acqui [redacted] Aics Gavi. Finale alle 18. Il ricavato servirà per l'acquisto [redacted] un mezzo per il trasporto dei dializzati. [m. pu.]

### MOTORI

***Terzo posto per Toriasco nel trofeo «Alfa corse»***

[redacted] kartista alessandrino Andrea Toriasco si è classificato al ter- [redacted] posto nella classifica [redacted] trofeo «Alfa corse»: decisivo la 4ª piazza conquistata nell'ultima prova a Nizza. [b. v.]

### PODISMO

***Stamane a Pontecurone presentazione calendari***

Alle 10,30 al ristorante Croce bianca di Pontecurone si tiene la premiazione dei podisti che [redacted] messi in mostra nella stagione appena conclusa: sa[redacted] anche illustrato, a grandi linee, il calendario [redacted] competizioni [redacted] 1995. [b. v.]

[redacted]

## E' [redacted] derby d'altri tempi

*Il Derthona affronta il Casale in una gara dal sapore antico*

Il tecnico del Derthona Gigi Manuelli

[redacted] disputa a Tortona la partitissima della nona giornata di Eccellenza: dovrebbe chiarire i ruoli che Derthona e Casale intendono svolgere in questo campionato. Entrambe reduci da una sconfitta, [redacted] due alessandrine non possono perdere, per non rimanere troppo indietro dal vertice della classifica. Una mano potrebbe venire dall'undici [redacted] Libarna, che scende nella tana della capolista Borgomanero [redacted] anche dalla Novese, che sfida il Verbania al «Girardengo». [redacted] resto interessa la parte bassa della classifica, dove combattono Fulvius [redacted] Monferrato.

**Derthona-Casale.** «Siamo arrivati al punto che non [redacted] possono essere mezze [redacted] si vince o sono guai». Il tecnico del Derthona Gigi Manuelli non [redacted] misteri [redacted] risolvere a [redacted] favore [redacted] sfida con l'ex compagno di squadra Mario Guidetti, che ha sostituito Fait sulla panchina nerostellata. I problemi vengono dalla possibile indisponibilità di Sciaccaluga e dalla squalifica di Bergo. La formazione del Derthona: Quaglia, Gabetta, Marini; Sperati, Madau, Trebbi; Sciaccaluga [redacted] (Fotia), Pizzi, Tascheri, Vercellino, Dellapina. Trasferta proibitiva invece per il neo mister del Casale. La formazione è rabberciata: Ciolli, Mometti, Beria; Valentino, Baucia, Cadamuro; Rossi, Isoldi, Daidola, Aldo Porrino, Enrico Porrino.

**Novese-Verbania.** Caricata da sei risultati utili consecutivi, la Novese ospita [redacted] blasonato Verbania. Traverso deve rinunciare al portiere De Prà, squalificato per un turno: lo sostituisce il giovane Albertini. In difesa, conferme per Siri [redacted] Fenoglietti, mentre a centrocampo mancherà ancora capi- [redacted] Gozzoli. Scontato l'impiego della coppia d'attacco Megna-Petrini. In campo: Albertini, Siri, Quartino, Ravera, Fenoglietti, Spaviero, Carbone, Pastorino, Petrini, Meta, Megna.

**Borgomanero-Libarna.** Libarna al gran completo per la trasferta sul campo della capolista Borgomanero. Oneto rispetta, ma non teme l'undici novarese, e confida nel carattere dei suoi ragazzi, che fuori casa hanno sempre offerto prove convincenti. Dovrebbe essere confermata la formazione che ha piegato nel derby il Derthona, ma non si esclude l'inserimento di Macciò al posto del giovane Macchione. Ancora assenti il portiere Cravera [redacted] la punta Nagliato. In campo: Giacobbe, Roveda, Bordini, Vivarelli, Nebbia, Scaramaglia, Gaggero, Trecate, Bizzarro, Ubertelli, Macchione (Macciò).

**Fulvius-Arona.** Arriva la cenerentola [redacted] campionato e i biancazzurri [redacted] pronti a farne un sol boccone. «Mai sottovalutare le avversarie - ammonisce il presidente onorario Mario Manfredi -. E' [redacted] prima regola per evitare pentimenti tardivi». La vittoria comunque, non dovrebbe essere in discussione. Confermate le [redacted] degli infortunati Bobbio, Dal Lago e Francescon, dovrebbe esordire l'ultimo arrivato, il fluidificante Chiabrera, ottenuto in prestito dalla Valenzana. La formazione: Oniscodi, Maccarini, Chiabrera; Zanchetta, Battistella, Bissacco (Mason); Bianco, Vennarucci, Scarimbolo, Manfrin, Degli Esposti.

**Monferrato-Caltignaga.** L'imprevedibile squadra ospite metterà [redacted] dura prova la volontà di vittoria dei monferrini: «Per me è la favorita - puntualizza il ds gialloblù Gigi Tricerri - [redacted] lo dimostrano i 7 punti ottenuti nelle ultime 4 partite. Ci vorrebbe un miracolo». Petrucci ha molti guai: D'Ettorre è influenzato, Grassano ha una caviglia gonfia, Cavalli non [redacted] è allenato per tutta la settimana. In compenso è disponibile Luongo, che ha scontato la squalifica. Formazione più probabile: Ariella (Menabò), Della Torre, Barile; Casalone, Lopes, Favarin; Fantin, Benazzo, Govoni, La Salvia, Mori. [r. al.]

Oggi [redacted] Ovada

## Proteste [redacted] si [redacted] il rally

OVADA. Superate le proteste delle associazioni ambientalistiche, tutto è pronto per il rally in programma oggi. La competizione, comunque, appare destinata [redacted] svolgersi in tono ridotto, almeno per quanto riguarda il [redacted] dei partecipanti. Probabilmente saranno un centinaio gli equipaggi che prenderanno parte al 2° Top rally dei Colli Ovadesi, ultima prova valida per il campionato regionale rally sprint. Gli organizzatori della Pinerolo sport, giustificano, la carenza di iscrizioni, [redacted] solo, perché ormai siamo a fine stagione, ma anche al fatto che domenica scorsa [redacted] sono svolte due gare, [redacted] in Liguria e l'altra in Piemonte. Molti concorrenti non hanno fatto [redacted] tempo alla [redacted] a punto della vettura. Comunque, al di là del numero dei partecipanti, che d'altra parte anche le [redacted] anno erano stati 84, la competizione si presenta [redacted] anche per il percorso impegnativo ed è molto attesa negli ambienti sportivi della zona che seguiranno con particolare interesse [redacted] prova degli ovadesi Bocca [redacted] Parodi.

Partenza [redacted] arrivo [redacted] terranno sull'area della [redacted] Robbiano Gentile, di via Novi. Naturalmente i punti di richiamo della gara, dove è quindi prevista la presenza [redacted] maggior numero di sportivi, sono le località delle prove speciali. [redacted] sono previste tre, da ripetersi due volte: la prima fra Lerma [redacted] Casaleggio (ore 9,53 [redacted] 13,17), la seconda presso Castelletto d'Orba (ore 10,28 e 13,50) e la terza nelle [redacted] di Cassinelle (ore 11,19 e 14,43). A dare maggior prestigio alla manifestazione è in palio quest'anno il primo trofeo intitolato al «Consorzio per la tutela del vino dolcetto di Ovada». [r. bo.]


Banca Cassa di Risparmio di Tortona
Sede Centrale di Tortona [redacted] dipendenze

COMPUTERS s.r.l.
Via Galileo Ferraris, 19 - 15100 Alessandria
Tel. (0131) 26.44.32 - 26.44.55 - Fax (0131) 23.43.07

package SISTEMI s.r.l.

PI maint
PI MAINT S.R.L.
15100 Alessandria - Via Righi, 8
Tel. (0131) 25.17.14
Fax (0131) 25.22.19

DELTA
INFORMATICA S.R.L.
Viale Brigate Partigiane, 18/20
16129 Genova
Tel. (010) 532.357 - 585.007

*Vista l'esigenza di molte aziende e professionisti di ripristinare le strutture informatiche danneggiate dalla recente alluvione*

***PROPONGONO:***

- FORNITURA HARDWARE in sostituzione di altro danneggiato a prezzi di costo
- FORNITURA SOFTWARE GESTIONALE ARCHIMEDE con sconto 50% sul Listino

Gestionali in ambiente DOS, Windows, Unix-Xenix - Rete (personalizzabile)
Programmi Gestione Paghe [redacted] Rilevazione Presenze
FORNITURA SOFTWARE STA DATA per Uffici Tecnici con sconto 30% sul Listino

**Possibile utilizzo di un FINANZIAMENTO TOTALE [redacted] 7% annuo con durata di 18 mesi**
**Concessionarie COMPAQ/ESA SOFTWARE/OCE' GRAPHICS/OSRA PAGHE**

SI DESIDERO LA VISITA DI UN VOSTRO FUNZIONARIO COMMERCIALE PER AVERE INFORMAZIONI PIÙ DETTAGLIATE
Sig. ____ Via ____ Città ____ Tel. ____
Trasmettere a: F.I. Computer Tel. 0131 264432 Fax 0131 234307

Rivenditore autorizzato Apple

Completati gli elenchi degli animali morti, i lettori doneranno ai contadini altro bestiame

# Facciamo rinascere le stalle devastate

## *Prevista in settimana la consegna delle prime mucche*

Scatterà già in settimana la fase operativa del progetto, varato grazie alla sottoscrizione dei lettori, che mi[redacted] riportare la vita nelle stalle pie[redacted] dove è rimasta solo la [redacted]te. L'alluvione [redacted] novembre ha colpito duramente il [redacted] contadini ed in particolare tutti quelli che allevavano animali. [redacted] gli uomini, pur tra mille difficoltà, sono riusciti a salvarsi non altrettanto è stato per il bestiame che, nella maggior parte [redacted] casi, è [redacted] letteralmente strappato [redacted] stalle e sepolto sotto il fango.

Secondo i dati certificati dai veterinari delle Usl piemontesi hanno per[redacted] la vita 2077 bovini, [redacted] suini, [redacted] ovicaprini, [redacted] cavalli, quasi duecentomila capi avicoli. Un duro colpo per [redacted] patrimonio zootecnico che in questa [redacted] era particolarmente [redacted] e pregiato.

Per aiutare i [redacted] a riprendere al più presto l'attività, *Specchio dei tempi*, [redacted] già [redacted] fatto con gli agricoltori lucani dopo il terremo[redacted] dell'81, darà un tempestivo contributo in collaborazione [redacted] l'assessorato regionale all'agricoltura [redacted] con l'aiuto dell'associazione regionale allevatori del Piemonte, che gestirà tutta l'operazione.

L'iniziativa mira a favorire soprattutto i piccoli allevamenti a conduzione familiare. Per questo si [redacted] predisposto un meccanismo che [redacted]lisce [redacted] chi ha perso [redacted] 1 a [redacted] capi ne otterrà un numero analogo; [redacted] se ne è visti portare via da [redacted] a 10, potrà contare su un risarcimento del 70 per cento. Se gli animali morti sono [redacted] 10 a 40, il rimpiazzo sarà del 50 per cento. Chi ne possedeva in [redacted] superiore, [redacted] potrà, comunque, ottenerne più di [redacted]. Questo per mantenere viva la speranza [redacted] una pronta ripresa anche in chi era titolare di grandi allevamenti ed è ora precipitato nella più nera disperazione.

Gli elenchi degli animali morti, controfirmati dai veterinari delle Usl, [redacted] affidati per un'ulteriore verifica ai direttori delle A.P.A regionali. Subito dopo scatteranno le assegnazioni. Secondo le prime indicazioni [redacted] donate donate, nella quattro province colpite, 216 manze gravide, tutte di razza identica [redacted] quelle morte e almeno 50[redacted] vitelli. Per questi ultimi verrà creato un centro di svezzamento che rimarrà di proprietà dell'Associazione allevatori di Alessandria e consentirà, per il futuro, [redacted] dover più acquistare vitelli in Francia. Ad [redacted] piccolo gruppo di contadini [redacted] Crescentino, Tavagnasco, Farigliano, Monesiglio, Asti e Incisa, che tenevano capre e pecore, [redacted] comperati, con le stesse proporzioni, capi ovini. Altrettanto si farà con gli allevatori di suini di Santena, Volvera, Crescentino, Alba, Farigliano, Monesiglio, Incisa e Alessandria.

La sottoscrizione popolare ha ricevuto ieri dai lettori altri 80 milioni. Il totale è salito a 18 miliardi 644 milioni.

**Marco Marello**

Sono oltre duemila i soli bovini morti nell'alluvione, ma grazie [redacted] contributo dei lettori nessuna stalla resterà vuota

Proseguiamo la pubblicazione delle offerte inviate [redacted] lettori:

Dipendenti D'Amore Tubi [redacted], R.Q. srl 3.400.000; dipendenti ditta Scolaro S. Elpidio a Mare 558.000; Schizzi Elda 500.000; Maggialetti Anna 500.000; Scaroni Magagnotti Canta Pistono Mayore Gm. Monca 350.000; amici [redacted] blu 350.000; Di Gregorio Gaetano 300.000; Tagna Cristina 250.000; Marmo Costantino [redacted].

Dipendenti Edep [redacted] Limbiate 226.000; Cardini Liana 225.000; Bnl [redacted] Settimo Torinese 225.000; Chiara 200.000; Seghi Carlo [redacted] Buontempo M. Teresa 200.000; scuola media di Tripli 168.000; Pato[redacted] Alberto 132.000; V^a classe elementare via P.ssa Jolanda Sassari 120.000; Studio Calvi 100.000.

Invernizzi I. 100.000; Roberto Marena 100.000; Pizzoli Paolo 100.000; Parmegiani Raffaella Milano 100.000; Novelli Andrea 100.000; Miranda 100.000; Fanti [redacted] 100.000; Dondero Enrico 100.000; Dalla [redacted] 100.000; Borlasca Ugo 100.000.

Dipendenti Giunt. Aldighieri 175.000; Radiologia O.C. Faenza 172.000; Italia System 170.000; Studio Costa sas 160.000; Servizi demografici [redacted] 160.000; D.M. 155.000; Centro giovanile torinese 153.000; Classe II/A scuola elementare Carducci 152.000; da Lara e Stefano «volevano farci un regalo [redacted] Natale ma abbiamo pensato ed un vostro sorriso». 150.000; «lu Piemonto [redacted], per [redacted] mollare mai» Riccardo, [redacted] e [redacted] 150.000.

Giorgia C. 150.000; Enrica e Antonio 150.000; Dipendenti stazione Sant'Ambrogio di Susa 150.000; B.C.D. 150.000; in memoria di Eugenio Scarrone 150.000; un po' di caldo per Natale 150.000; in memoria di Bertino Giuseppe, il Circolo Brocasson 120.000; «amici del treccio» 120.000; fam. Ciocca 120.000; D'Onofrio P.I. Mario 120.000; Centro Contabile Marconi 110.000; Visani, Vecchietti, Spada 110.000.

Monica, Stefano [redacted] Francesco 100.000; Romeo Grieco 100.000; Armando Mentina 100.000; in memoria di Giovanni 100.000; i condomini di via Finalmarina [redacted] in [redacted]ria del professore Alasia 100.000; Renato e Nicolina 100.000; B.G., Vidracco 100.000; C.F., San Raffaele Cimena 100.000; Gruppo Andrea, Angelo [redacted] Michele 100.000; Paolo e Roberto 100.000; in memoria dei cari [redacted] Simona [redacted] Fabrizio 100.000; V.L., Borgomanero 100.000; Omegna Auto [redacted] Stacchini Igino 100.000.

Verrua 100.000; [redacted] 100.000; papà Francesco e Giovanni 100.000; G.L., Vallo T.se 100.000; fratelli Chillot in memoria della mamma 100.000; G.E., Andrate 100.000; C.F., San Sebastiano Po 100.000; B.D., Usseglio 100.000; Emi e Dani 100.000; C.A., Lanzo T.se 100.000; Abbadia di S. Giovanni Battista 100.000; Marilena Tassone 100.000; Diego e Manu 100.000; «Paola e Gianpaolo, perché la solidarietà fra gli uomini non si fermi all'alluvione» 100.000.

G.L., Agliè 100.000; mamma e papà [redacted] memoria dell'amato figlio Massimo Quadrelli 100.000; S.E., Torre Pellice [redacted]; coniugi [redacted]monil 100.000; F.F., Domodossola 100.000; D.P.C. 100.000; in [redacted]ria di mamma e Mariella 100.000; Marco 100.000; Luciana e Bruno in memoria [redacted] nostri cari 100.000; C.S. 100.000; Marco 100.000; Cominone Nives 100.000; M.A., Collegno 100.000; B.F., Domodossola 100.000; C.C., Cerrina 100.000.

Ferrari Maurilio [redacted] Stratta M. 300.000; Rovegno B. 300.000; Roccato R. 300.000; Castiglioni [redacted]. 300.000; dip. Cariplo Magenta [redacted]; Morra Michele [redacted] C. snc 200.000; Ciserchia E. 200.000; Barberis V. 200.000; Lucchi F. 200.000; [redacted] G. 180.000; Bongiovanni Giuseppe 120.000; Colombara-Zanotti 100.000; i nonni per le nipoti Margherita ed Elena 100.000. Perottino G. 100.000; Morselli R. 100.000; Bruni 100.000.

[continua]

### Deducibilità fisc[redacted] per i versamenti

I versamenti fatti a favore della Fondazione *La Stampa-Specchio* [redacted] *tempi*, ente morale con personalità giuridica, sono fiscalmente deducibili per il contribuente possessore di redditi d'impresa, nei limiti del 2 per cento di tale reddito, in base all'articolo 65, comma 1.A, del Tuir Numero 917/1986.

### [redacted] DELL'AMICIZIA

Proseguiamo la pubblicazione delle offerte per le Tredicesime dell'amicizia (assegno da 600 mila lire) che [redacted] Natale verranno consegnate agli anziani che vivono soli ed in difficoltà economica:

**29 NOVEMBRE:** Valeria Olivero Domanda 100.000; Andrea e Fernanda D[redacted] 500.000; ricordando mamma e nonna 100.000; Pollarolo [redacted]. Luisa 50.000; D.A.T.A. 750.000; [redacted] e Paolo 400.000; Angela e Lotte 300.000; Ivana 300.000; fam. Saracco in memoria [redacted] genitori 300.000; S.A. 300.000; S.C.G. 300.000; Federica e Davide 250.000; in ricordo di nonna Giuseppina 250.000; in ricordo di Anna Lubini 200.000; Gianna e Cesare 200.000; Aldo e Paola 100.000; in memoria [redacted] suoi cari 100.000; M.S. 100.000; in memoria di Amedeo Fioralba 100.000; Paolo e Franca 100.000; Lena [redacted] Maria Teresa 100.000; Ettore ed Anna 100.000; C.C. in memoria di Carlotta Arlorio 100.000; Stefania 100.000; T.P. 100.000; un [redacted] per Maria [redacted] 100.000; Ugo 100.000; A.P.M.B. per una giornata felice 100.000; F.B. 100.000; S.S.L. per un po' di benessere 100.000; F.F. 100.000; B.A.-Ro[redacted] 100.000; G.R. 100.000; N.C. - Asti 100.000; A.M.-G.R. per i cari defunti 50.000; in memoria di Nino 50.000; A.R.R. 50.000; Adriana [redacted] Augusto 50.000; Tina 50.000; A.P. 50.000; Andrea Sergio e famiglia 50.000; R.C. 50.000; C.D. in memoria dei genitori 50.000; Giovanni e Margherita 5[redacted]000; L.B. [redacted]; B.G. in memoria dei genitori 50.000; C.F. 50.000; A.G. 50.000; in memoria [redacted] Dino 30.000; in memoria dei miei cari M.S. 50.000; in memoria di Ermanno 30.000; fam. Lessona e Monge in memoria dei loro cari 25.000; A.M.F. in memoria della mamma 25.000.

[redacted] Pelosi Luigia 250.000; Monica e Claudio 100.000.

1[redacted] in memoria di Pietro Gallo 215.000; P.N.S. 100.000; Ottone Graziella 100.000; S.C. 100.000; in memoria [redacted] miei morti N.N. 100.000; in memoria di papà e Pippo 1.200.000; Alessandra, Carla e Giuseppe 900.000; in memoria dei nostri [redacted] 600.000; Anna [redacted] Ugo [redacted] in memoria di E. e G.L. 600.000; Elsa ricordando [redacted] 600.000; Margherita [redacted] Fulvio 600.000; Giuse [redacted] G.L. 600.000; M.M. 500.000; i colleghi di Torino P.N. in memoria dell'amico Franco Vigna 351.000; Bice 300.000; P.D. in memoria dei miei genitori 300.000; in ricordo di Andrea Ronchetti 300.000; in ricordo della [redacted] Anita 200.000; C.S. 200.000; A.M. 200.000; Ester e Vittorio 200.000; Domenico [redacted] Filippi 200.000; Maria Grazia in ricordo dei nonni 200.000; gli amici del giovedì 200.000; buon Natale agli anziani ricordando la sig.a Caratti 175.000; i cugini Ecclesia e Proietti in memoria di Matteo Pittavino 150.000; in ricor[redacted] Jolanda 150.000; L.B. 150.000; Diego [redacted]. 100.000; G.Z. 100.000; Elisa 92 100.000; in memoria di Bartolomeo Carbone la moglie 100.000; per Ina 100.000.

Anna per i suoi cari 100.000; Massimo Sismondo 100.000; in memo[redacted] di Antonino Ferrero 100.000; [redacted] amici [redacted]. 100.000; in memoria di mamma, papà e [redacted] Wanda 100.000; Luciana 100.000; Jolanda e [redacted] Tomassone 100.000; F.S.M. 100.000; in ricordo di Berghino Genesio la moglie 100.000.

In memoria dei miei defunti 100.000; Aldo e Luisa 100.000; T.F. 100.000; in memoria di Carmela e Angela 100.000; Giovanni Muratore 100.000; in memoria di Angelino B.I. 100.000; Silvia e Marina in ricordo [redacted] nonni 100.000; Armando Mentina 100.000.

Maria e Salvatore 75.000; un fiore per mamma e papà 50.000; N.A. 50.000; in memoria di Domenico Balla 50.000; Vanda e Bruno 50.000; C.D. 50.000; A.U. 50.000; Alma e Alfredo [redacted]; Marisa e Gino 50.000; G.P. 30.000; Alda ricorda i suoi cari 30.000; G.C. 25.000; Magali 25.000.

2[redacted]: Fll. Mar 2.400.000; famiglia [redacted] 750.000; Piera in memoria [redacted] cari 600.000; in ricordo [redacted] Matteo Pittavino 400.000; M.A.S. 300.000; W.G. 300.000; T.M. [redacted].

[continua]


Barbella Gagliardi Saffirio

# 5 APPUNTAMENTI PER SAPERE TUTTO. OGNI SETTIMANA CON "LA STAMPA".

LUNEDÌ
lunedìsport

MARTEDÌ
tuttocome
SETTIMANALE DELLA CASA E DEL TEMPO LIBERO

MERCOLEDÌ
tuttoscienze
SETTIMANALE DI SCIENZA E TECNOLOGIA

VENERDÌ
tuttodove
SETTIMANALE DEI VIAGGI E DELLA BUONA TAVOLA

SABATO
tuttolibri
SETTIMANALE DI ATTUALITÀ CULTURALE · LETTERATURA · STORIA · ARTE · SPETTACOLO

Si fa presto a dire tutto. Tutto sullo sport, sulle mode e le abitudini più attuali, tutto sulle ultime scoperte scientifiche, sui viaggi più interessanti e sulle novità letterarie.

Ma solo "La Stampa" può offrire tutto di tutto. Ogni settimana infatti "La Stampa" si arricchisce di cinque, interessantissimi inserti. Cinque proposte settimanali per rispondere a tutte, proprio tutte le domande e le curiosità dei suoi lettori.

La settimana inizia bene con le cronache, i commenti, i risultati e le classifiche di "Lunedìsport". Continua martedì con le curiosità e le notizie utili di "Tuttocome": dalla moda alla casa, dal fai da te alle idee per i regali. Prosegue mercoledì con i perché di "Tuttoscienze", da anni un osservatorio privilegiato sul pianeta scienza. Venerdì? Venerdì è la volta di "Tuttodove", l'appuntamento che ogni settimana ci porta lontano, ci consiglia itinerari fuori dai luoghi comuni e in più ci propone la scheda di un ristorante visitato da Edoardo Raspelli. Il sabato, infine, c'è "Tuttolibri", pagine per orientarsi a scegliere non solo libri, ma anche arte, musica e spettacolo.

"La Stampa". Tutto e molto di più.

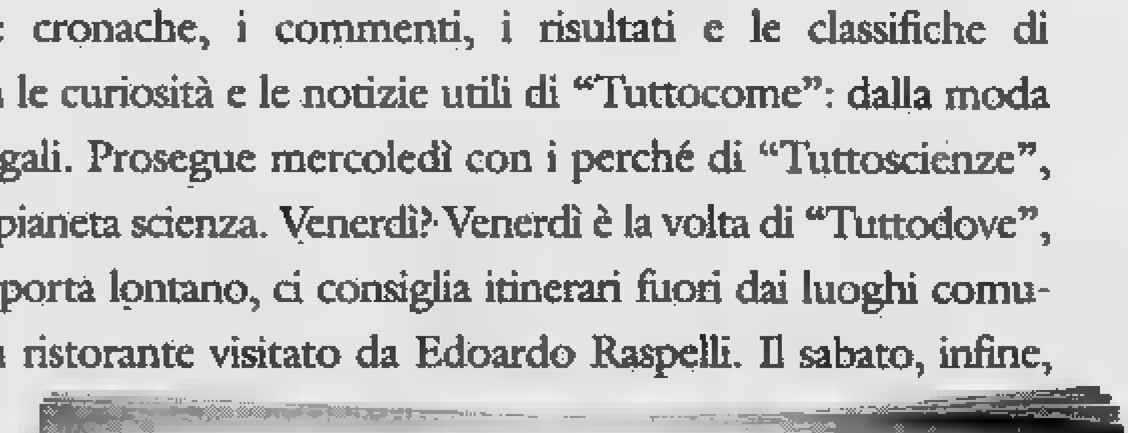

Ad Alessandria, è l'Opera Pia delle suore salesiane: i lavori ultimati a tempo di record

# Riapre il primo asilo adottato dai lettori

## *Sarà presto in funzione anche quello di Clavesana*

Monserrato è a due passi dal Tanaro, nel centro storico di Alessandria. Qui il fiume è arrivato impetuoso, ha devastato negozi e case, anche l'asilo delle Opera Pia. Un metro e mezzo d'acqua, mezzo metro di fango, distrutte le aule, le cucine, i banchi, le sedie, i giochi. *Specchio dei tempi* è stato presto, in questo cortile. Ha trovato suor Lisa Fastro, la direttrice, con la scopa in mano. L'ha vista lavorare con disperazione, con rabbia, con grinta che è stato di volano per l'opera di tutte le consorelle. I lettori de *La Stampa* sono intervenuti subito: grazie a loro Lisa è stata messa in condizione di fronteggiare le spese per i ripristini murari e la fattura per gli arredi non è stata un problema. Ci ha pensato *Specchio dei tempi*, qualche decina di milioni, spesi bene.

Domattina alle otto e mezzo l'asilo riapre: sessantaquattro bambini, la metà poveri, tutti provenienti dall'area alluvionata, troveranno banchi e sedie nuove, tanti giochi, tanto colore. «Certo, non è ancora tutto a posto - spiega suor Lisa felice - però abbiamo fatto quel che serviva per ricominciare, il resto lo metteremo a posto nelle prossime settimane, di sera, quando i piccoli saranno a casa». E *Specchio dei tempi* sarà ancora lì, pronto a dare un altro. Così come la sta facendo negli altri asili adottati. Anche per quello di Clavesana ci sono buone notizie e la riapertura è ormai prossima.

Proseguiamo la pubblicazione delle offerte:

Ricordando zia Armida e i monterrini 1.000.000; Pitti Povero 1.000.000; C.I.A. 1.000.000; fam. Rainelli F. 1.000.000; Olivati Ghisalli di Verona 1.000.000; Roberta e Gianni da treviso 1.000.000.

Circolo Anspi patronato «Don Bosco» Argero 1.000.000; F.B. 1.000.000; G.R. amici del martedì 1.000.000; Bottonificio Cannara spa 1.000.000; dipendenti e manifattura Viaggi srl Bologna.

Martini Puli spa Prato 1.000.000; sez. Avis 1. impiegati e portalettere a.c. 1.000.000; Tecnovar spa 1.000.000.

Carabinieri Comando. Piemonte e Valle 583.000; gruppo Amis'd Turin; Luciano Bocchiardi per Pina 500.000; Gis 435.000; T.C. Alghero 400.000.

Alunni scuola elementare Rocca Piemonte 400.000; dip. Comit Varese 400.000; B.P. Roma 400.000; B.A. Modena; C.G. Genova 400.000; Elisa Marco 400.000.

Colleghi ispettorato Toro B. 390.000; i dipendenti della ditta Barberini e scuola media F. Gobetti Tor. 350.000; Walter e Sabrina Dusto 3.

I condomini di via Porri 8 e 10 in memoria di Paolo Bormida 250.000; S.T. in memoria del beato Piergiorgio Frassati Ornella ed En. 150.000; R.A. 100.000; In memoria di Antonio e Vittoria 100.000; L.S. 100.000; Patrizia 100.000.

Alberto e Paola in memoria di Camillo 400.000; A.V.M.P. 250.000; le amiche 50.000; tutti i dipendenti dell'istituto europeo di oncologia 2.500.000; agli amici del Piemonte 309.000 ; A.F. 200.000; G.G 400.000; A.M. 100.000; Istituto Magistrale Statale G. Agnesi Milano 4.030.000; V.G. 100.000; C.M. per il Piemonte 200.000; G.F.

Luciana e Franco 100.000; C.G., Genova Voltri 100.000; Guido Baj 100.000; Lucia e Mario 100.000; da Brissina 100.000; e Giorgio Martignone 100.000; P.S., 100.000; Giuseppe Gazzignato 100.000; M.B. 100.000; P.G., Rapallo 100.000; G. Alberto, Latina 100.000; P. Aldo di Firenze 100.000; Marco, Sanremo 100.000; M.G., 100.000; Boni Luisa 100.000; fam. Amodio 100.000; C.S., Contea 100.000; C.L., Contea 100.000; S.U., Viterbo 100.000.

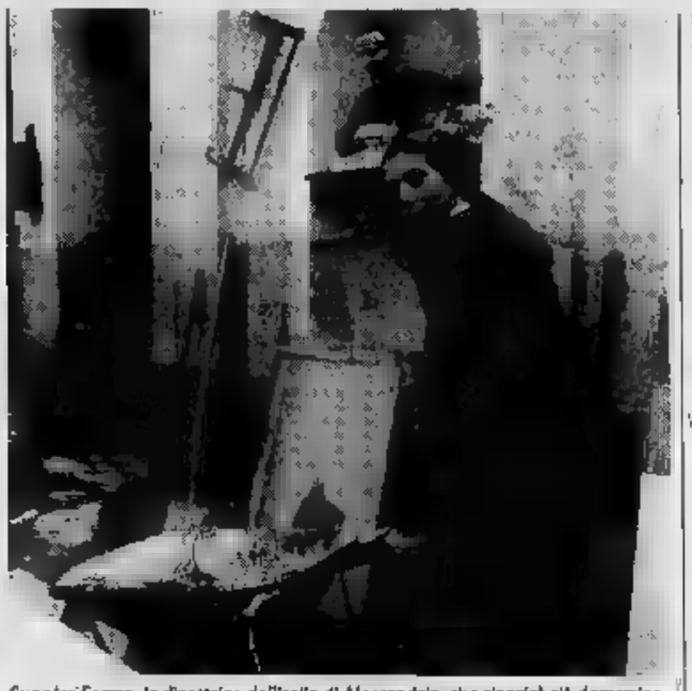

Suor Isa Fastro, la direttrice dell'asilo di Alessandria, che riaprirà già domattina

Una goccia, e cuore, Dani e Pier 100.000; Anna 100.000; P.O., Siniscola 100.000; Ferraro t. 100.000; M.C., Roma 100.000; Diego e Rossana, Ventimiglia 100.000; F.M., Sanremo 100.000; R.M., Cagliari 100.000; S.A., Cariale 100.000; Bagnatori 100.000.

Scarupa Erika 200.000; 200.000; M.R. 200.000; Fratelli Ghini 1988 testo unico imposte dei redditi. 200.000; Florito Maria Caterina e Boni Caterina 200.000; Albertoni da Elena Toni Andrea e Matteo 200.000; Fam. Monta' 200.000; D'Alessio Roberto 200.000; Colla Saveria 200.000; Cia.ste. snc 200.000; Castellani di Gina M.L. 200.000; Jacopo e Lia in memoria di Filippo 200.000; Odello Giovanna 200.000. Alberto e Vittoria 200.000; Piazza Modena 200.000; Teresita e Guido 200.000; A. Mattone 200.000; Iolanda e Claudio 200.000; Haudemand 200.000; Di.Sa. 200.000; Cortassa G. 200.000; Gilberto, Liviana, Maria, Teresa, Simona Oria 200.000; A.M. 200.000; Silvana Emme e Maggiora 200.000; Gisela 200.000; V.L. 200.000; G.C. 200.000; B.R.C. 200.000; A.R. 200.000; Oreste e Carmen Actis 200.000.

na e Franco 100.000; C.G., Genova Voltri 100.000; Guido Baj 100.000; Lucia e Mario 100.000; da Brissina 100.000; Rita e Giorgio Martignone 100.000; P.S., Alessio 100.000; Giuseppe Gazzignato 100.000; M.B. 100.000; P.G., Rapallo 100.000; G. Alberto, Latina 100.000; P. Aldo di Firenze 100.000; Gian Marco, Sonnino 100.000; M.G., Roma 100.000; Boni Maria Luisa 100.000; Amodio 100.000; C.S., Contea 100.000; C.L., Contea 100.000; S.U., Viterbo 100.000.

Una goccia, ma di cuore, Dani e Pier 100.000; V.A., Roma 100.000; F., Roma 100.000; Vittoria, Roma 100.000; R.G., Fondi 100.000; Mina Anna Paola 100.000; P.O., Siniscola 100.000; Ferraro I. T. M.C., Roma 100.000; Diego e Rossana, Ventimiglia 100.000; F.M., Sanremo 100.000; R.M., Cagliari 100.000; S.A., Cariale 100.000; Bagnatori 100.000.

R.S.U. Carte Speciali 2.000.000; Peirano V. 1.000.000; Gwc 500.000; D. Capello 200.000; E.L. 200.000; G. Navigli 200.000; Varvello; Tognon A. 100.000; Piana Guerino 100.000; Diana 100.000; Pasqualina e Lidia 100.000; Miola R. 100.000; Massara P. 100.000; Marazzato R. 100.000; Giglio A. 100.000; D.Campagna 100.000; ditta Cise snc Cirillo e Servino 100.000; Carlotta 100.000; Maurizio e Angela 100.000; Bellucci G. 100.000; Bernardini Marco 94.950; Caterina T. 50.000; Stangalini Mario 50.000; fam. Sacchi Domodossola 50.000; Caterina 50.000; Morano Teresa 10.000.

In suffragio di Tornena Domenico: sorella, cognate e nipoti. 900.000; dipendenti Assitalia Torino ispettorato sinistri 900.000; Bikers team Chieri 678.000; dalla piccola parrocchia di Puglietta e Campagna (Sa), un pensiero di condivisione e una goccia di amore per i nostri fratelli del Nord, vittime innocenti, 630.000; V.G. ; gruppo odontotecnici del Biellese e Valsesia 700.000; scuola elementare - Cerrina 680.000; selezione giornalisti Basket 650.000; dipendenti del Credito Romagnolo Torino 640.000; alunni legale Fubini-Jorio-Cavalli 615.000; soc. bocciofila pensionati Terracina 600.000; GP MV 500.000; Tirito Francesco e amici 585.000; R.P. 550.000; dipendenti sig. Editrice Internazionale 505.000; Franco e Kate 500.000; per Gianni 500.000; Carlo, per gli amici Langhe 500.000; pro alluvionati 500.000; Edilminatti s.a.s.di geom. Minetti C. 500.000; F.G. - Castelnuovo Bal. 500.000; C.F. - Drusacco 500.000; R.L. 500.000; dal 01/02/58 Telve al 30/11/94 Telecom Ud vado pensione no festeggiamenti gra. 500.000; Vezzi Enzo 500.000; Bombelli Romeo 500.000; Pier Carlo 500.000; Igea srl Milano 500.000; P.V. 500.000; V.P. 500.000; Gianni Alberto 500.000; Flying srl 500.000; Vieta Bartol 500.000; fam. Eblovi Elio 500.000; gruppo alpinisti Villarfocchiardo 500.000; farmacisti e collaboratori farmacia Marmirolo 500.000; Ferruccio e Anna in memoria di Pinuccia per la ricostruzione del Piemonte. 500.000; Sacchi Milano 500.000; Santini Melodia di Voghera 500.000; Otta 500.000; A. Carrà 500.000; fam. Bucarelli 500.000; fam. Gatti-Santamaria 500.000; istituto A. da Susa 430.000; per la Riposo di Rocchetta Tanaro 400.000; P.A. 400.000; uff. Pt Settimo T.se 393.000; dipendenti Fonti S. Michele Vale 385.000; A.P. 380.000; polisportiva Pozzo Maina 350.000; Chimoplast srl 330.000; i coinquilini via Monte Ortigara 99 in memoria di Edoardo Imerona .000; in suffragio di Tornena Domenico gli amici di: Casa Ostino, Borgo Ale e Via Genevrea. 305.000; Gioanna 300.000; Barberis 300.000; scuola elementari T. Pacchi di Albenga per i bambini alluvionati Piemonte. 300.000; in ricordo dei luoghi cari ai nonni 300.000; portalettere Degni Giuseppe e C. 300.000; fam. 300.000; fam. di Trucano A. 300.000; in memoria di Mamma Nuccia 300.000; gruppo fotografico La Mole 300.000; B.F.P.RG. 300.000; Diana 300.000.

Scuola elementare Scopello 298.600; T.L. - Chivasso; Isi. Geometri a. Aalto 265.000; in memoria di Busana Maddalena i compagni ed amici Nirmala L.T.C.S. VIII Marzo - Settimo T.se 260.000; centro incontri - Bruino 253.000; C. Carla Francesca 250.000.

Franco e Graziella 250.000; Mari e Massimo 250.000; C.S.R.I.N. Svizzera 240.000; dipendenti 240.000; Anna Maria e colleghi 220.000; Alento - abitanti via Fondo Valle Alento Torrevecchia Teatina (Chieti) 220.000.

Tempitalia srl 200.000; Marco e Enrico 200.000; A.C.; Callmero 200.000; M.G. 200.000; Ponta Stefano 200.000;in memoria di Bonifazio Rosalba 200.000; T.G. -San Sebastiano Po 200.000; Marcorcini, Molinaro, Dell'Oro, Porta, Meriano, Beltramino, Ferrero, Croce, Francesio, Martino. 200.000; G. G. in memoria dei nonni 200.000; F.G. - 200.000; V.M. - Curaglio 200.000; Ezio ed Adalgisa in memoria dei loro cari 200.000; B.L. 200.000; M.C. ridare speranza; G.M. - Oulx 200.000; V.G. - Pontecurone; donatori sangue Fidas -Barbania 200.000; P.P. - Nizza Monferrato 200.000; Pulgo - 200.000; R.A. - Acqui T. 200.000; N.E. vedova Cotto 200.000; C.V. 200.000; gli amici di Rita e Beppe per il loro 25° anniv. di matrimonio 200.000.

**Totale generale**


ARISTON INFORMA

OPERAZIONE RIPRISTINO CALDAIE A GAS.

Fino al 31/01/'95 Ariston interviene con una serie di agevolazioni, per assicurare il pronto ripristino degli impianti di riscaldamento nelle zone alluvionate delle provincie di Alessandria, Asti e Cuneo.

ASSISTENZA GRATUITA PER RIPARAZIONE CALDAIA

- ADDEBITO DEI SOLI PEZZI DI RICAMBIO SOSTITUITI, CON SCONTO DEL 55% SUL PREZZO DI LISTINO.

AGEVOLAZIONI PER SOSTITUZIONE CALDAIA

- SCONTO 55% SUL PREZZO DI LISTINO DELLA NUOVA CALDAIA (Esempi: Caldaia modello META M = L. 855.000 + IVA; Caldaia a camera stagna e ionizzazione a fiamma modello META 20 MFFI = L.1.372.000 + IVA)
- INTERVENTO DI PRIMA ACCENSIONE GRATUITO
- FINANZIAMENTO AGEVOLATO CON PRIMARIO ISTITUTO DI CREDITO.

PRESSO I SEGUENTI CENTRI DI ASSISTENZA TECNICA ARISTON

"C.S.G. CENTRO SERV. GAS"
Via Macra, 36 - Savigliano (CN) - Tel. 0172/711761.

"ATAG DI BECCARIA E"
Corso G. Ferraris 9/B - Cuneo - Tel. 0171/603131.

P. LUIGI"
Pian Bergolo, 2 - Bergolo (CN) - Tel. 0173/362412.

"TECNI GAS GAIETTO E
Corso Casale, 16 - Asti - 0141/274133.

"MAI PAOLO"
Via Roma, 9/B - Casal Cermelli (AL) - Tel. 0131/279610.

"NIZZI MARCO"
Via Acqui, 57 - Cantalupo Ligure (AL) - Tel. 0131/269159.

PRESSO I SEGUENTI RIVENDITORI ARISTON

SpA"
SS Saluzzo - Torino KM. 7 - Torre S.Giorgio (CN) - Tel. 0172/96231.
Via Langhe 29/F - Mondovì (CN) - Tel. 0174/46966.
Viale Indipendenza - Alba (CN) - Tel. 0172/96231.
Via Torino, 14 - Fossano (CN) - Tel. 0172/693740.

"FINDELTA Srl"
Via G. Marconi 118/A - Marene (CN) - Tel. 0172/742181.

"SANITERM Sas"
Corso Alessandria, 56 - Asti - Tel. 0141/593076.

"CARUSI F."
Via Montegrappa, 28 - Alessandria - Tel. 0131/41365.

ARISTON

# PERSOL POWER

## POTERE PROTETTIVO DELLE LENTI PER CHI VIVE IN PIENA LUCE

"Ju autefirma
dalla collezione Sole 1995."

Persol®

CRISTALLI CONTRO LUCE

DISPONIBILI PRESSO I MIGLIORI NEGOZI DI OTTICA

# Evoluzione nell'informazione.

SCS

# Dalla scienza all'attualità, un universo di notizie.

Aggiornare gli strumenti del sapere scientifico e storico: è quanto ha fatto La Stampa con la realizzazione di Tuttoscienze Compact e Tutto La Stampa Compact.

Dall'astronomia alla matematica, dall'ecologia all'informatica: i 13.061 articoli di Tuttoscienze pubblicati dall'81 al 92 sono stati raccolti in due compact disc Windows riuniti in cofanetto. Un'enciclopedia della scienza senza rivali per ampiezza, aggiornamento, comprensibilità, immediatamente a disposizione sul vostro computer.

Dalla scienza alla storia. Tangentopoli, Maastricht, Clinton, Bosnia: i 115.000 articoli della Stampa che hanno raccontato il 1992 e il 1993, registrando l'attualità italiana e internazionale, sono stati concentrati in due CD-Rom, operativi in ambiente sia Dos che Windows. "Gli anni che hanno cambiato l'Italia" sono così disponibili sul vostro computer grazie a una coedizione La Stampa-Hypersystems, che offre il testo completo di tutto il giornale e un potente software per rispondere facilmente a ogni richiesta. Con queste due iniziative, La Stampa si distingue ancora una volta per le sue scelte volte a un'informazione sempre più evoluta e innovativa.

- ☐ Desidero ricevere ulteriori informazioni.
- ☐ Desidero acquistare Tuttoscienze Compact (L. 165.000).
- ☐ Desidero acquistare Tutto La Stampa Compact 1992 (L. 300.000).
- ☐ Desidero acquistare Tutto La Stampa Compact 1993 (L. 300.000).
- ☐ Desidero acquistare Tutto La Stampa Compact 1992 e 1993 (L. 500.000).
- ☐ Desidero acquistare Tuttoscienze Compact e Tutto La Stampa Compact 1992 e 1993 in offerta speciale (L. 600.000) valida fino al 31/12/1994.

I prezzi sono comprensivi di Iva e spese postali.

Scelgo il pagamento:

- ☐ contrassegno
- ☐ con accluso assegno non trasferibile intestato a "Editrice La Stampa Spa".

Nome _____

Cognome _____

Società/Ente _____

P. IVA o cod. fiscale _____

Via _____

_____ N. _____

C.A.P. _____ Città _____

Tel. _____

Firma _____

Distribuzione Ing. Pero Migli & Partners Srl Milano (tel. 02/29525198)

Ritagliare e spedire questo coupon a: La Stampa - Ufficio Marketing - Via Marenco, 32 - 10126 Torino

Per ulteriori informazioni: NUMERO VERDE 1678 - 02005

# LA STAMPA

Raffaella Cagliardi Saffirio

*"Non so se abbonarmi per il piacere di risparmiare o per il piacere di vincere. Nel dubbio, mi abbono per il piacere di leggere."*

Concorso a premi autorizzato con D.M. n. 6/10334 del 23/9/1994

L'abbonamento 1995 a La Stampa non è mai stato così ricco. Ricco perché al piacere di leggere si aggiunge il piacere di vincere: tra tutti gli abbonati, ogni mese, per cinque mesi, una grande estrazione a premi. Una splendida Fiat Punto 55 per il primo estratto, 1.000 biglietti della lotteria istantanea 'Gratta e Vinci' per il secondo, 500 biglietti per il terzo e il quarto e così via, fino a 50 biglietti per il 148° estratto, per un totale di ben 14.500 biglietti in palio ogni mese. Ricco perché vi fa risparmiare: se vi abbonerete entro il 31 dicembre, riceverete La Stampa 6 giorni la settimana, con il servizio postale, al prezzo fisso di 288.000 lire per un anno. Ricco perché vi riserva grandi agevolazioni sull'acquisto dei libri, delle videocassette e degli audiolibri de La Stampa. Ricco di semplicità: potrete abbonarvi tramite bollettino postale, bonifico bancario o telefonicamente, indicando gli estremi della vostra carta di credito VISA.

E per augurare buona fortuna a tutti coloro che si abboneranno entro il 31 dicembre, ci sono 2 biglietti del 'Gratta e Vinci' in omaggio, da ritirare al Salone La Stampa in via Roma 80 a Torino.

*Per ulteriori informazioni sull'abbonamento, telefonate allo 011/65.68.334/335 (fax 011/56.27.958).*

**OGNI MESE, PER CINQUE MESI, POTETE VINCERE UNA FIAT PUNTO E MIGLIAIA DI BIGLIETTI "GRATTA E VINCI"**

**OGNI COPIA, PER UN ANNO INTERO, VI COSTERÀ SOLO:**

**935 LIRE**

*con l'abbonamento postale '95*

**GLI ABBONATI A LA STAMPA. I SOLITI FORTUNATI.**

# LA STAMPA

# IL NUOVO CENTRO COMMERCIALE GRAN BERIO 2

Sul corso Lancieri di Aosta si sta sviluppando a ritmi molto veloci il nuovo centro commerciale **Gran [illegible] 2**. Nei futuri piani [illegible] sviluppo della città [illegible] Aosta, infatti, è proprio nella zona denominata Tzamberlet che [illegible] avrà la massima concentrazione di nuove iniziative. Oltre alla patinoire si parla infatti del nuo[illegible] centro sportivo, del palazzetto dello sport e fors'anche dei nuovi mercati generali.

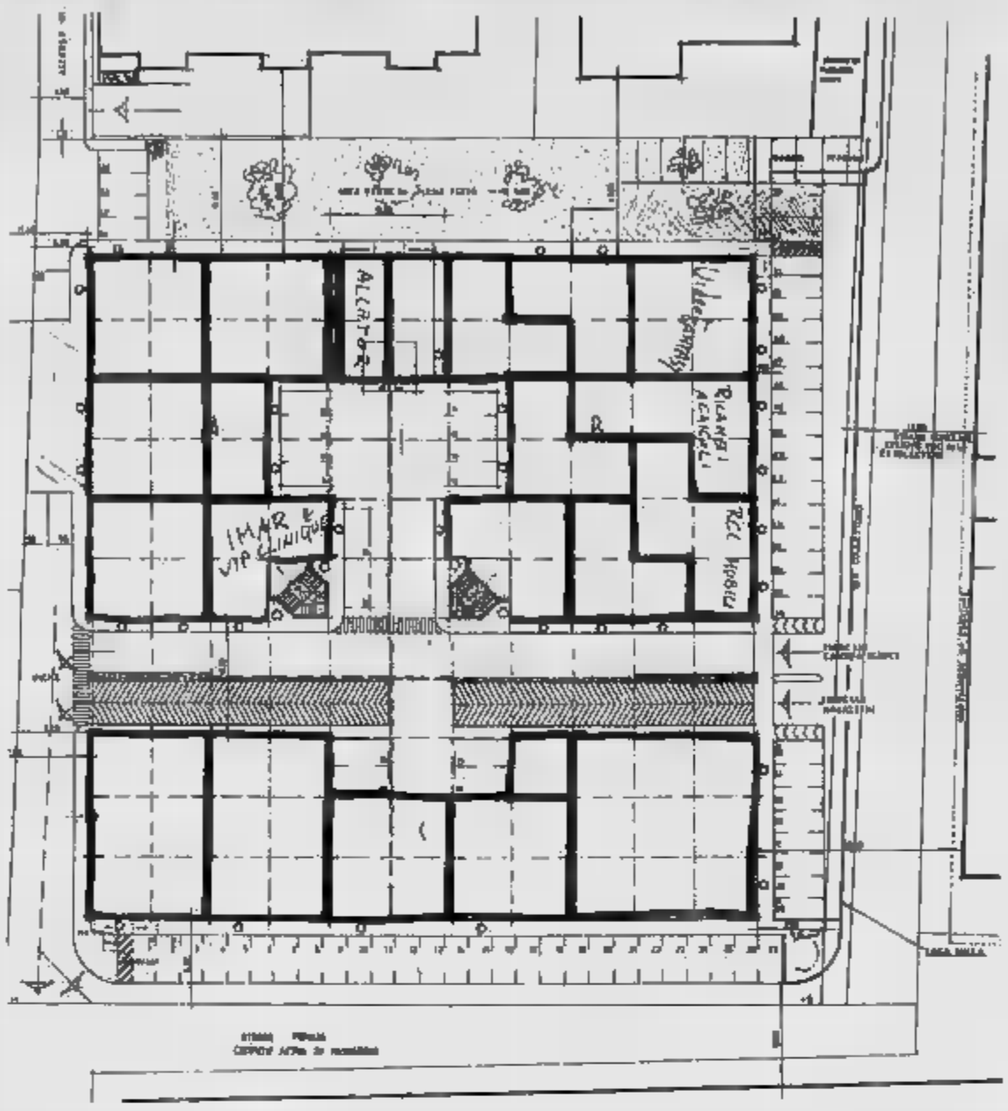

Va da sè che un grande numero di esercizi commerciali si stia insediando nel nuovo centro [illegible] **Berio 2**. Molto diversificata anche a livello merceologico la scelta degli esercizi: della videoteca, [illegible] computers, alla ferramenta, all'abbigliamento, [illegible] mobili, al centro estetico; **Gran Berio 2** è pronto a soddisfare ogni richiesta della clientela aostana. A titolo [illegible] esempio riportiamo la descrizio[illegible] dettagliata di alcuni esercizi già operanti con successo al **Gran Berio 2**.

Ad Aosta è operante nel centro commerciale **Gran** [illegible] l'ultimo nato [illegible] ben 900 centri estetici computerizzati esistenti nel mondo.

Trattasi di [illegible] **VIP CLINIQUE**, centro [illegible] dimagrimento e rassodamento dove potrete usufruire di una prova assolutamente gratuita, prenotando un appuntamento [illegible] 0165.31596.

Nel centro commerciale **Gran Berio 2** è operante dal [illegible] di aprile di quest'anno, la ditta RICAMBI SERVICE [illegible] di Crivellaro [illegible] Rigollet, unico centro specializzato in ricambi agricoli presente in Valle d'Aosta.

Dove potrete trovare ricambi per: motori diesel e benzina, trattori, motoagricole, motocoltivatori, motofalciatrici, motoseghe, decespugliatori, mungitrici, macchine agricole e da giardinaggio in genere.

Vi aspettiamo per le vostre esigenze. [illegible] **SERVICE snc.**

La ditta **A.L.C.A. TO.R2** è l'importatrice ufficiale per l'Italia degli innovativi forni multifunzione **RATIONAL** [illegible] di diversi tipi di cottura quali vapore, grill, misto, rigenerazione, cottura delicata, cottura lenta, cottura delta, clima plus, energia 1/2, autoreverse, ventola 1/2, raffreddamento rapido, umidificatore (lievitazione automatica). Preventivi e progetti gratuiti per attrezzature alberghiere, [illegible] e comunità. Assistenza tecnica.

Cosa c'è di [illegible] ad Aosta?

Nel centro commerciale **Gran Berio** [illegible] trovate la **«VIDEOFANTASY»** dove con [illegible] tessera unica potete noleggiare, sia all'interno del negozio che con il distributore automatico «non stop», i vostri film preferiti [illegible] ampia scelta.

Noleggio [illegible] vendita videogiochi [illegible] videocassette, vendita compact disc.

Inoltre originali, esclusivi e «scherzosi» gli articoli regalo.

Prezzi? Vedere per credere!

Il nuovo punto vendita **R.C.L. [illegible]** è attivo da [illegible] di un anno, [illegible] può già vantare un bilancio positivo non solo per le vendite, ma anche per l'interesse e la fiducia riscossi da parte di un ampio [illegible] eterogeneo pubblico.

Lo spazio espositivo è stato concepito secondo un moderno e funzionale progetto tale da permettere [illegible] visibilità [illegible] centro cucine da ognuna delle sei vetrine.

I titolari, grazie alla loro pluriennale esperienza nel settore, [illegible] in grado di progettare ambienti funzionali ad ogni richiesta, offrendo anche [illegible] puntuale servizio di trasporto, montaggio [illegible] assistenza.

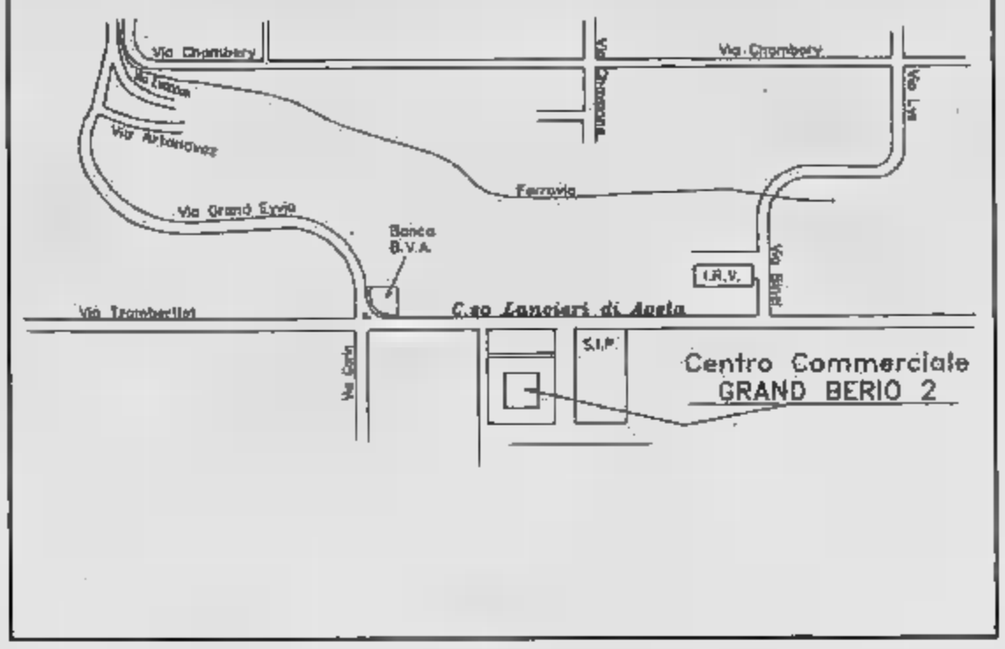


Ricambi Service
R.C.S.
CENTRO RICAMBI AGRICOLI
CRIVELLARO L. RIGOLLET A.
RICAMBI PER:
MOTORI A BENZINA E DIESEL • TRATTORI • MOTOAGRICOLE
MOTOCOLTIVATORI • MOTOFALCIATRICI • MOTOSEGHE
DECESPUGLIATORI • MUNGITRICI • MACCHINE AGRICOLE IN GENERE
C.so Lancieri di Aosta, 15/0 - 11100 Aosta - Tel. [illegible] fax 0165/33.370

A.L.C.A. TO.R2
di TORRETTA CARLO
COND. GRAN BERIO 2 - C.SO LANCIERI 15/J - AOSTA - TEL. 0165 32.134
ATTREZZATURA COMPLETA PER [illegible] [illegible]
PROGETTAZIONI [illegible]
[illegible] ESCLUSIVO PER L'ITALIA DEI PRODOTTI RATIONAL

- tipi di cottura: vapore; vapore combinato; aria calda con regolazione di umidità, rigenerazione e cottura a [illegible] temperatura
- umidificatore, ventola a bassa velocità, ventola programmabile, cottura delta T raffreddamento veloce
- 99 programmi di cottura
- temperatura da 30 a 300°C

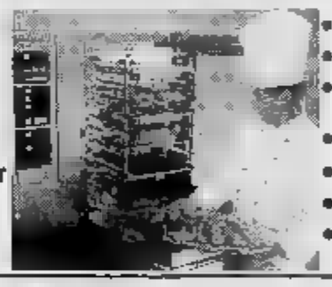

- sonda al cuore automatica
- utilizzo energia secondo utilità
- pulizia automatica del generatore di vapore
- sistema aria calda Rational
- ventola con autoreverse
- doccia incorporata
- attacco fisso dello scarico dell'acqua

RCL MOBILI
UN NUOVO CENTRO CUCINE
Aosta - Corso Lancieri 15/P (Reg. Tzamberlet)
Tel. 0165/31214 - Fax 0165/31214
CAMERE - CAMERETTE - SALOTTI - SOGGIORNI
ELETTRODOMESTICI DA INCASSO - MONOBLOCCHI
FORNITURE PER ALBERGHI
(Camere, reti, materassi, divani ecc.)

video Fantasy
NOLEGGIO VENDITA
• VIDEOFILMS
• VIDEOGIOCHI
• COMPACT DISC
• GADGETS E SCHERZI "ORIGINALISSIMI"
• ARTICOLI REGALO
C.SO LANCIERI AOSTA, 15 N - AOSTA - TEL. E FAX 0165/239544
(COMODO PARCHEGGIO)

F.lli FLORIO
FORNITURE TERMOSANITARIE ED ARREDAMENTO BAGNO
Via Garin, 29/31 - AOSTA
Telefono 262.382 - Fax 364481
"Probabilmente il modo migliore per essere bagno"

Imar & Vip-clinique
BUONO PER UN TRATTAMENTO GRATUITO RASSODANTE O DIMAGRANTE
Si presenta questo buono al [illegible] centro Imar & Vip Clinique, e avrai diritto, previo appuntamento, a un trattamento gratuito rassodante o dimagrante [illegible] scelta. Risultati immediati e... [illegible]
BUONO NON CUMULABILE
AOSTA, CORSO LANCIERI D'AOSTA 15/E - TEL. 0165/31595
Orario di apertura: Lunedì al Venerdì ore 11,00 - 19,00 - Telefonare per prenotare un primo trattamento gratuito

È Natale
Laura Shop
ti aspetta
IVREA - Palestro, 15

LA STAMPA
# VALLE D'AOSTA

È [illegible]
Laura Shop
ti aspetta
[illegible] 15

Domenica 4 Dicembre 1994 n. 41
Redazione: Rue Jean de la Pierre, telefono 23.52.97

Da tutti gli istituti della Valle ieri ad Aosta per manifestare con striscioni, cartelli e slogan

# Mille studenti in piazza

## «Basta, ora dovete ascoltarci»

**AOSTA.** Alle 9 di ieri, secondo programma, [illegible] degli studenti si [illegible] mosso da piazza Cha[illegible] per manifestare [illegible] Il decreto D'Onofrio [illegible] riforma della scuola superiore. Erano poco meno di un migliaio gli studenti giunti da tutta [illegible] Valle con striscioni [illegible] cartelli che sintetizzavano [illegible] ragioni della mobilitazione: ottenere, come parte attiva della scuola, maggiore considerazione da parte delle istituzioni, ricevere informazioni chiare sulla proposte di riforma che riguardano il loro futuro, contestare [illegible] ventilata privatizzazione della scuola.

Da piazza Chanoux il corteo si è [illegible] lungo [illegible] vie [illegible] tro accompagnato da slogan gridati più [illegible] allegria [illegible] rabbia, il tutto sotto l'attenta regia [illegible] un gruppo di studenti «capitanati» da Massimo Lodato, presidente dimissionario del comitato interstudentesco (a causa dello scarso interesse dimostrato da alcuni istituti nei giorni dell'autogestione).

Ad aprire il corteo un lungo striscione con la scritta «B[illegible] dovete ascoltarci» e poi via via altri slogan riportati su cartelli e brandelli di lenzuola a testimoniare la presenza dei vari istituti o il dissenso nei confronti della politica scolastica del ministro D'Onofrio. Tra le scritte che campeggiavano lungo il corteo: «Privatizzazione? No grazie», «Il sapere non è merce, la scuola non è mercato» (firmato Collettivo studenti), «Noi saremo il futuro, non renderlo troppo duro», «Né di destra, né di sinistra, solo studenti per fare giustizia» (firmato Ipr Aosta) in risposta alle accuse di schieramento a sinistra avanzate ai manifestanti nei giorni scorsi.

[illegible] tanti slogan gridati all'unisono: «La scuola cultura e noi spazzatura», «Noi siamo studenti e non dei ripetenti», «La scuola, studenti e [illegible] gli impotenti», «State tutti attenti, arrivan gli studenti», «Gli studenti siamo noi, e chi c... siete voi?». Poi quelli indirizzati al ministro: «Un solo grido, [illegible] solo allarme, D'Onofrio in fiamme», «Abbiamo un sogno nel [illegible] D'Onofrio a San Vittore», «Quando D'Onofrio morirà noi saremo in libertà». E, infine, come d'abitudine negli stadi «Chi non salta ... un ministro è, è».

Dai circa mille partiti da piazza Chanoux a fine corteo ne sono rimasti poco più della metà che, alle 11, hanno percorso correndo i pochi metri tra l'imbocco [illegible] via de Tillier e lo spazio davanti al [illegible] ai Caduti. Ma seppur la partecipazione numerica sia [illegible] inferiore rispetto a proteste analoghe degli anni passati, la presenza di molti studenti che non hanno aderito all'autogestione (tra questi i geometri [illegible] Aosta [illegible] Andrea Lovalvo che per questo ha dato le dimissioni da presidente del comitato studentesco dell'Istituto «Panorama» di Châtillon), ha contribuito alla riuscita della manifestazione.

«Siamo soddisfatti - ha detto Lodato -. La manifestazione [illegible] riuscita benissimo grazie all'apporto organizzativo che è venuto da tutti gli istituti. E' [illegible] superata ogni polemica [illegible] le scuole della Bassa Valle che hanno manifestato con noi. Noi studenti siamo uniti».

Uniti, forse, ma in tanti ancora disinformati sui contenuti [illegible] riforma scolastica malgrado le [illegible] dedicate all'esame del decreto D'Onofrio. [illegible] nostro impegno [illegible] si esaurisce qui - ha aggiunto Lodato, [illegible] tato a [illegible] le sue dimissioni da presidente [illegible] comitato interstudentesco - perchè tanti di noi non hanno ancora capito. Io [illegible] parlo più come presidente del comitato, [illegible] posso dire che gli studenti continueranno, se necessario, [illegible] lottare per veder riconosciuti i loro diritti».

[illegible] Mosca

In mille (qui in via S. Anselmo) hanno manifestato contro il decreto D'Onofrio

Il corteo degli studenti delle superiori, partito alle 9 di ieri da piazza Chanoux, mentre percorre viale Federico Chabod

DOMANI

## Incontro al Liceo Bérard e assemblee

Presidenti e vice presidenti dei comitati studenteschi delle varie scuole superiori della regione e i rappresentanti degli alunni all'interno del Consiglio di istituto, si ritroveranno domani in occasione dell'incontro con l'assessore alla Pubblica Istruzione, Roberto Louvin e con la sovrintendente agli Studi, Maria Caterina Bertiglia. Al confronto, fissato per [illegible] 11 nell'aula magna del Liceo scientifico «Bérard» di Aosta, gli studenti si pre[illegible] con i documenti (definitivi o redatti in bozza) nei quali hanno sintetizzato le loro conclusioni sui contenuti del decreto D'Onofrio relativo alla riforma della scuola superiore. Conclusioni raggiunte durante il periodo [illegible] autogestio[illegible] proclamato nella quasi totalità degli istituti superiori valdostani. Nella riunione, come già annunciato dall'assessore regionale alla Pubblica Istruzione, sarà affrontato il tema delle proteste attuate nelle scuole valdostane con particolare riferimento, però, alle problematiche dell'autonomia scolastica, degli spazi per le riunioni studentesche e dell'edilizia scolastica. In alcune sedi scolastiche [illegible] invece organizzate assemblee durante le quali verrà fatto un ulteriore bilancio dell'autogestione e della manifestazione di protesta di ieri.

SCONFITTO IL COURMA

*Tre gol a 1 dal Varese*

Nella seconda partita delle semifinali del torneo Sei Nazioni i giallorossi di Steve Smith (foto) sono stati sconfitti dalla squadra del Varese. SERVIZIO A PAGINA 48

Servizio «antifurto» dei carabinieri

# Ruba il giaccone Preso alla «Standa»

**AOSTA.** Aveva approfittato della confusione all'ora di chiusura nel supermercato, si era infilato un giaccone di pelle sopra il giubbotto e stava andando verso l'uscita: Mohammed Hammouda, 34 anni, di origine marocchina e residente ad Aosta, via Torre del Lebbroso 15, è stato bloccato dai carabinieri in borghese che erano di servizio nei grandi magazzini «Standa» in corso Battaglione: il giovane è in carcere a Brissogne con l'accusa di furto aggravato.

E' il primo risultato del servizio organizzato dai carabinieri all'interno e all'esterno di [illegible] i supermercati della città. «Abbiamo 35 uomini impegnati [illegible] gli orari d'apertura dei negozi, dalle 9 alle 19,30» spiegano i militari. Alcuni [illegible] in borghese si fingono clienti dei grandi magazzini, passeggiano tra i vari reparti e cercano di individuare pregiudicati o potenziali ladri. «Ci stiamo preparando al periodo natalizio - dicono ancora i militari -. C'è un aumento della merce esposta e circola molta più gente nei supermercati. Per i ladri è più facile colpire e sparire in mezzo alla gente».

I carabinieri sorvegliano anche le zone intorno ai grandi magazzini: ci sono [illegible] di pattuglia che controllano le auto parcheggiate e i movimenti «sospetti» vicino ai negozi.

L'altra sera Hammouda è [illegible] cappato in uno di questi controlli. Il giovane era già conosciuto dalle forze dell'ordine; appena lo hanno notato, i militari hanno cercato di non perderlo [illegible] vista. Erano [illegible] 18,45, tre quarti d'ora dopo la «Standa» avrebbe chiuso. Hammouda si è avvicinato al reparto che vende giacconi da uomo, dove erano esposti alcuni «montoni». Il giovane si è avvicinato e con estrema naturalezza ha infilato il giaccone sopra [illegible] giubbetto in renna che indossava all'entrata. Dal giaccone penzolava ancora il cartellino con [illegible] prezzo: 550 mila lire. [c. l.]

Specchio dei tempi

# La solidarietà [illegible] a quota [illegible] milioni

Altri soldi dalla Valle d'Aosta. La popolazione valdostana continua a dimostrare la propria solidarietà verso i pi[illegible] tosi colpiti dall'alluvione facendo offerte a Specchio dei tempi. Ieri è sceso in «campo» anche il centro portvo «Bel Air» di Gressan che ha organizzato una raccolta tra tutti coloro che frequentano i suoi campi da tennis e il terreno di calcetto.

La raccolta di fondi «pro alluvionati» proseguirà [illegible]. La redazione di via Jean de la Pierre 3 di Aosta de La Stampa rimarrà aperta dalle [illegible] alle [illegible]. Per un errore di battitura, nei giorni scorsi sono stati riportati sbagliati (per difetto) i calcoli delle offerte totali ricevuti [illegible] redazione. Queste le offerte «pro alluvionati» raccolte ieri nella redazione di Aosta: N. [illegible]. 100.000; [illegible]. F. L. 50.000; Il [illegible] sportivo «Bel Air» 550.000.

**Totale offerte di ieri: 700.000.**
**Totale generale offerte: 232.088.475.**

IL TEMPO IN PIEMONTE E VALLE D'AOSTA

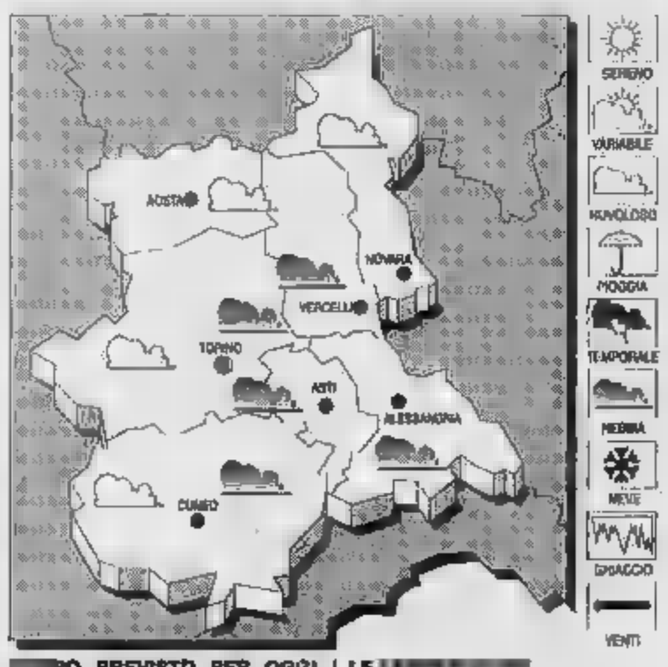


[illegible] PO PREVISTO PER OGGI. [illegible] Irregolarmente nuvoloso con possibili deboli precipitazioni.
**TEMPERATURA.** In aumento.
**VENTI.** Deboli variabili.
**VISIBILITA'.** Forti riduzioni per nebbie estese e persistenti per gran parte della giornata.
**TENDENZA DEL TEMPO.** Aumento della nuvolosità.

**LE [illegible]**
[illegible]: min: -2; media: 2

**UN ANNO FA**
Max 9; min: -3; media: 1

**[illegible] IN PIEMONTE**
Torino 8; Alessandria 8; Asti 10; Cu[illegible] 8; Novara 6; Vercelli 6.

Rassegna di cinema e letteratura poliziesca

# Tanti ospiti illustri per il «Noir in Festival»

**COURMAYEUR.** Da domani il «Noir in Festival». La rassegna internazionale [illegible] cinema [illegible] letteratura [illegible] poliziesca prende il via dispiegando le sue [illegible]rte migliori: i film, i convegni e le idee che sorreggono il tutto. Al centro un posto importante si ritaglia la giuria che assegnerà i premi alla migliore pellicola, al miglior attore e alla migliore attrice.

Presiede [illegible] novantaduenne Curt Siodmak, leggendaria figura di scrittore, sceneggiatore e regista, già esule dalla Germania a Hollywood durante il nazismo, testimone prezioso dell'evoluzione del cinema nel corso del secolo.

Accanto a lui un attore che ha prestato il suo corpo a una delle figure più famose del giallo italiano, il commissario Cattani, eroe de «La piovra» televisiva, Michele Placido. E poi un'attrice e scrittrice emergente come Margaret Mazzantini, la direttrice del London Film Festival Sheila Whitaker e il giovane regista belga Christopher Fraipont. In settimana altri illustri personaggi percorreranno le vie di Courmayeur: gli attori Ewan McGregor, Gérard Depardieu, Robert Englund; i registi Deran Serafian, Paul Mones, Ole Bornedal, Jon Purdy, Francis Dupeyron, Claire Denis ed i jazzisti Steve Lacy e Ran Blake. Tutti artefici di opere che [illegible]he il pubblico sarà chiamato a giudicare, aggiudicando il Premio «Gino Guastis» al film preferito. [l. b.]

Michele Placido ovvero il commissario Cattani, [illegible] de «La Piovra» [illegible] [illegible] giuria della rassegna «Noir in Festival»

AL [illegible] SERVIZIO A PAGINA 47

MGM
COSTRUTTORE
dal 1963

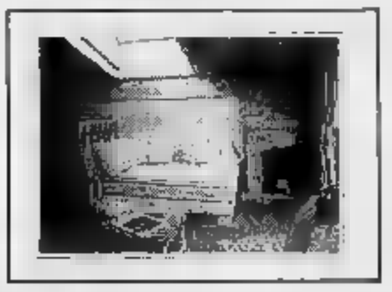

*CHAMONIX - MEGEVE*
*Il vostro chalet [illegible] appartemento di fronte al Monte Bianco, in una posizione incantevole.*
***Costruzioni tradizionali [illegible] prestigio nello stile dell'Alta Savoia.***
***Numerose realizzazioni da visitare.***
*Appartamenti da 36 a 200 mq (a partire da 120 milioni)*
*MGM Annecy - 17, rue Royale - 74000 ANNECY*

**TORINO - C.so G. Ferraris 118 - Tel. 568.39.32**

I fondi destinati alla legge regionale non bastano a soddisfare le domande

# Un sorteggio per i mutui casa

*E' la terza volta che si ricorre all'urna. Collé del ppv «non è logico lasciare al [illegible] una decisione così importante». L'assessore Lavoyer: «Stiamo lavorando per eliminare le attuali storture normative»*

AOSTA. Arrivano al pettine i nodi dei finanziamenti regionali per la prima casa relativi al 1° semestre 1994. Per martedì pomeriggio è convocata la commissione mutui per «l'estrazione a [illegible] nominativi a pari punteggio». Poi la graduatoria sarà [illegible] fatta. Al compimento del decimo [illegible] di vita, una legge che finora ha soddisfatto le richieste di [illegible] mila valdostani per [illegible] esborso complessivo di 250 miliardi, non riesce più a stare dietro alle domande. Per il 1° semestre 1994 i fondi messi a disposizione dalle giunta sono 12 miliardi. «Due più dello stanziamento originario. Basteranno - dice Claudio Lavoyer assessore regionale ai Lavori pubblici - per accontentare i [illegible] valdostani che vogliono costruirsi la prima casa [illegible] i 65 che intendono recuperare un vecchio fabbricato. Non saranno sufficienti per i 203 valdostani che vogliono il [illegible] l'acquisto dell'alloggio. E allora tra i primi esclusi a pari punteggio è necessario lasciare decidere dal sorteggio, [illegible] ormai si fa per la terza volta».

La soluzione non piace a Ivo Collé, consigliere regionale e neo segretario [illegible] partito popolare valdostano. «Non è logico lasciare al caso una decisione così importante». Per Collé «il desiderio di avere una [illegible] di proprietà è un'esigenza che merita rispetto». La carenza di risorse finanziarie per i mutui prima casa [illegible] manifestata la prima volta [illegible] la graduatoria [illegible] 1° [illegible] 1993. In quell'occasione la giunta regionale (assessore ai Lavori pubblici Bruno Ferrero) decise di mettere un «tetto» allo stanziamento. La protesta [illegible] chi, confidando sul fatto che i mutui venivano [illegible] a tutti aveva assunto impegni finanziari, costrinse [illegible] giunta a fare marcia indietro. Per i finanziamenti relativi [illegible] 2° semestre 1993 altra fibrillazione. La giunta regionale (ancora assessore Ferrero) fissa un «tetto» a [illegible] miliardi quando per dare il mutuo solo a chi vuole acquistare l'alloggio (211 domande) di miliardi ne servirebbero più di 21. Adesso la [illegible] si ripete.

[illegible] Lavoyer, che quando non era in giunta aveva tuonato [illegible] il "tetto" ai finanziamenti - dice Collé - adesso non fa altro che seguire il solco tracciato da Ferraro. Anche per quanto riguarda la nuova disciplina dei mutui casa, di cui per ora non si vede ombra». Per l'assessore le cose non stanno così. «Intanto [illegible] certo che i pari punteggio tra i primi esclusi avranno il finanziamento, perchè quanto [illegible] verrà utilizzato per la costruzione e il recupero [illegible] nel fondo acquisto alloggio. Tenuto [illegible] che in questo [illegible] lo scostamento tra la domanda presentata e quella concretizzata supera il 50%, [illegible] ipotizzabile che arrivere[illegible] a dare il mutuo a un centinaio di richiedenti. In pratica saranno esclusi solo casi che non sembrano drammatici».

Sulla nuova normativa Lavoyer è deciso: «Il progetto è alla fase di rifinitura e a breve [illegible]denza verrà proposto al Consiglio regionale. [illegible] normativa attuale ci sono storture che provocano le attuali tensioni. Lavoriamo per eliminarle, ma intanto, per il '95, abbiamo elevato le risorse a 15 miliardi».

**Alessandro Camera**

Aosta vista [illegible]. Per la concessione dei mutui casa relativi al primo semestre 1994 la giunta ha stanziato 12 miliardi

LA LETTERA

## *Telecom: «E' assurdo rifiutare l'evoluzione»*

Sul problema occupazione della Telecom riceviamo e pubblichiamo un intervento del responsabile delle relazioni esterne per la Valle d'Aosta, l'ingegner Alessandro Antonielli d'Oulx.

L'ingresso Telecom ad Aosta

Nell'articolo su Telecom apparso il 30 novembre, parlando della trasformazione [illegible] Sip in Telecom Italia, [illegible] citati soltanto alcuni effetti più macroscopicamente negativi, quasi fossero un fatto di scala sol[illegible] locale, dimenticando di inquadrarli nel contesto più generale della rivoluzione che ha investito il mondo delle telecomunicazioni.

Innanzitutto rivoluzione di tecnologia: anche Telecom Italia, allora Sip, ha vissuto la crisi dell'elettronica come tutte le industrie del settore, [illegible] senza licenziare né chiedere cassa integrazione. Nello [illegible] tempo questa tecnologia, la microelettronica, che vede in breve tempo aumentare vertiginosamente le prestazioni in presenza di inimmaginabili riduzioni di prezzo, ha reso possibili una miriade di nuovi servizi e di nuove modalità di erogazione dei medesimi.

Questo ha contribuito ad accelerare il processo di abbattimento [illegible] monopoli; p[illegible] che, insieme con gli auspicati benefici per il consumatore, comporterà il fatto che ciascun operatore dovrà dotarsi di strutture molto snelle e prestare molta attenzione all'economicità della gestione. Ciò [illegible] tanto più vero operando [illegible] un mercato ormai maturo com'è quello [illegible] telefonia di base.

Condizioni, queste, an[illegible] più [illegible] in quanto per la sostituzione e l'ammodernamen[illegible] [illegible] infrastrutture [illegible] rete [illegible] necessari ingenti investimenti, che Telecom Italia ha fatto [illegible] tutti i capitali reperiti presso l'azionariato, senza interventi pubblici «a fondo perduto». E' invece [illegible]o puntare con decisione ai nuovi servizi: Telecom Italia ha imboccato questa strada, in modo da non [illegible] impreparata. E la Valle? Qui ovviamente si recepiscono i riflessi di quanto detto sopra. La struttura [illegible]tiva di Telecom Italia, cioè la [illegible] e l'Unità di Rete, segue la parametrizzazione [illegible] personale prevista per tutto il territorio nazionale in funzione d[illegible] numero di abbonati e delle nuove tecniche di gestione disponibili. Mentre per quanto riguar[illegible] il riconoscimento [illegible] status di Regione sta nascendo la nuova struttura, adeguatamente potenziata.

Dal punto di vista delle infrastrutture tecnologiche si può affermare che la Valle non ha nulla da invidiare ad altre regioni: gli investimenti fatti da Telecom Italia negli ultimi anni hanno consentito [illegible] collegare più del [illegible] per cento dell'utenza alle [illegible] centrali elettroniche; di disporre [illegible] «attacchi» alla [illegible] Itapac e alla nuova [illegible] Isdn. Inoltre la Valle (con l'impulso della Regione) si è dotata con lungimiranza di una potenzia[illegible] infrastruttura (Valle d'Aosta Cablata) per servizi avanzati.

Tenendo presenti gli scenari prima tratteggiati, sembra proprio [illegible] poter affermare che con la nascita di Telecom Italia si sia imboccata la strada giusta [illegible] necessaria, [illegible] [illegible] seguita con la necessaria determinazione. D'altronde [illegible] sembra neppure avveduto, ammettendo di poterlo fare, rifiutare l'evoluzione, con [illegible] [illegible] promesse di possibili fonti indirette di nuovi tipi di lavoro, forse persino più congeniali ai giovani, invocando la difesa (per altro non ancora rivelatasi necessaria [illegible] neppure quantificata) di «vecchie» attività lavorative. Né è possibile vantare automatica[illegible] [illegible] crediti per le forniture fatte dall'azienda alla Regione.

**Alessandro Antonielli D'Oulx**

## NOTIZIE DALLA CITTA'

### DOGANE

***Angelo Leggio è il nuovo dirigente***

Dall'inizio di dicembre è cambiato il responsabile della circoscrizione doganale di Aosta. Nuovo dirig[illegible] del [illegible] è stato nominato Angelo Leggio che sostituisce Renato Primerano. L'ex direttore lascia l'incarico dopo [illegible] anni di servizio.

### [illegible]

***Eletto il direttivo dell'Ussi***

E' stato eletto venerdì sera [illegible] primo direttivo della sezione valdostana dell'Unione stampa sportiva italiana (Ussi). Tra i quasi trenta iscritti all'Ussi [illegible] stati indicati a reggere [illegible] [illegible] della sezione Sigfrido Beneyton (La Stampa), Renato Godio (Rai) [illegible] Davide Pellegrino (Il Corsivo).

### COMUNE

***Il Consiglio discute [illegible] piano regolatore***

Tornerà [illegible] riunirsi martedì alle 15 [illegible] consiglio [illegible]le. L'intenzione, espressa nell'ordine del giorno, è di completare l'esame degli argomenti non esaminati nell'ultima riunione [illegible]. Durante la seduta tematica continuerà l'esame delle osservazioni [illegible] piano regolatore generale. Tra i provvedimenti da discutere nella seduta deliberativa, figura l'esame del piano comunale per le rivendite di giornali e riviste. La seduta programmatica prevede poi la discussione di due [illegible] che sono state presentate dal consigliere Dario Frassy.

### REGIONE

***La settimana [illegible] «[illegible] Culturali»***

Comincia domani per concludersi domenica 11 la 10ª edizione della «Settimana [illegible] Beni Culturali». L'iniziativa è dell'assessorato regionale [illegible] Turismo, Sport e Beni Culturali. Mercoledì sarà presentato alle 20,30 nel salone del palazzo regionale [illegible] volume «Atti del convegno internazionale di numismatica e archeologia del celtismo padano». Sabato 10 dicembre alle 17, al museo archeologico di piazza Roncas, verrà presentato [illegible] libro «L'habitat rural valdôtain».

Il risultato di uno studio completato da alcuni istituti di ricerca a livello nazionale

# Aosta sarà la «città della ripresa»

*Il recupero dovrebbe avvenire sotto il profilo socio-economico. Tra gli indicatori più significativi ci sono anche il numero di imprese avviate, i conti correnti bancari, il numero di occupati [illegible] quello di professionisti*

**AOSTA.** La città di Aosta, in ba[illegible] ad una recente ricerca fatta da qualificati istituti a livello nazionali (fra i quali il Censis, il Cnel e l'Unioncamere) è stata inserita fra quelle che potrebbero [illegible] a breve scadenza [illegible] significativa ripresa sotto il profilo socio-economico. [illegible] capoluogo regionale si trova in compagnia di altre 25 città, delle quali soltanto Torino può [illegible] sere definita «grande». Le altre sono [illegible] piccole o medie o al massimo medio-grandi: si tratta di Biella, Varese, Como, Lecco, Lodi, Monza, Bergamo, Brescia, Pavia, Mantova, Bolzano, Trento, Verona, Vicenza, Treviso, Padova, Pordenone, Udine, Parma, Bologna, Firenze, Pisa, Siena [illegible] Ancona.

Gli [illegible] che hanno portato gli esperti a vedere aspetti di possibile rinascita nelle 26 «città della ripresa» sono il numero di occupati in relazione ai residenti, il numero [illegible] imprese ogni 100 abitanti, [illegible] esportazioni, i collegamenti telefonici d'affari per ogni [illegible] residenti, il numero di imprenditori e professionisti (sempre ogni 100 abitanti), gli sportelli bancari ogni 100 mila residenti e il «tasso di natalità» delle imprese.

Anche [illegible] un veloce riscontro, si può rilevare come con questi parametri è sicuro che Aosta si trovi in ottima posizione in classifica. Ma il piazzamento nella prima «fascia» secondo gli esperti nazionali, può bastare a rassicurare gli aostani su una loro migliore [illegible]zione [illegible]economica futura? Per Aosta è [illegible] varato [illegible] piano chiamato «Aosta capitale» che prevede 150 miliardi di investimenti nei prossimi anni. Per il 1994 ne sono stati previsti 15, ma ne sono arrivati al Comune solo 7: [illegible] [illegible] necessario fare [illegible] «taglio» [illegible] causa dei danni dell'al[illegible] [illegible] settembre 1993.

Dal prossimo anno le cose potrebbero andare meglio, [illegible] almeno così [illegible] augura il sindaco Giulio Fiou, che spiega: «Credo che gli elementi che hanno portato Aosta fra le città "della ripresa" siano oggettivi ed incontestabili. Da parte mia, per ciò che potrà essere fatto in futuro, sottolineo l'importanza rilevante che avrà l'approvazione del nuovo piano regolatore».

Il sindaco rileva che il «nuovo strumento urbanistico sarà determinante [illegible] riqualificare il centro storico e [illegible]che perché prevede nuove aree di sviluppo [illegible] possibilità [illegible] insediamenti di edilizia [illegible] e popolare». Giulio Fiou [illegible] ancora che per il piano «Aosta capitale» [illegible] avere «meno legami burocratici con procedure più snelle».

Per le imprese il sindaco sottolinea come sia stato importante l'impegno delle Regione per mantere in produzione (pa[illegible] con successo, adesso) lo stabilimento della Cogne, che sembrava destinato [illegible] chiusura e che è un «risorsa storica» per l'occupazione. **[b. bas.]**

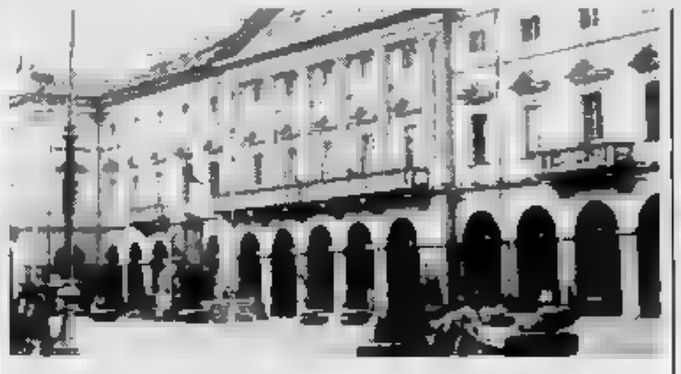

Aosta risulta [illegible] le 26 [illegible] della ripresa» socio-economica del prossimo anno

## IL TACCUINO DELLA PROVINCIA

### [illegible] AL [illegible]

**«Quelle [illegible] sono del tutto [illegible]**

Mi duole sinceramente importunare [illegible] [illegible] polemica di basso profilo, ma sono purtroppo stato chiamato in causa e sono obbligato a una risposta alle affermazioni di Luciano Ferri.

1) Nella colonna sonora della manifestazione studentesca di Saint-Vincent, «Bandiera Rossa» non c'ere. C'erano: un ra[illegible] di Jovanotti (non chiedetemi [illegible] titolo, sono troppo vecchio), «La mula de Parenzo» («Tutti mi dicono bionda, [illegible] bionda io non sono), cori presi [illegible] prestito dagli stadi [illegible] «I Watussi» di Edoardo Vianello.

L'intera manifestazione è stata videoregistrata e quanto affermo è documentabile. Luciano Ferri dice cose non [illegible]

2) Ferri critica l'uso (e l'abuso) da parte dei manifestanti di un'espressione tipica del linguaggio popolare e del gergo studentesco (vaffanculo).

Non ha evidentemente sentito l'autocritica espressa proprio su questo punto dalla studentessa rappresentante l'Istituto magistrale di Verrès nel comizio che ha chiuso [illegible] manifestazione (ma Ferri dov'era?). Si tratta comunque di un'espressione ormai di uso comune. In televisione, abbiamo sentito e sentiamo (purtroppo) ben di peggio.

Stracciarsi le vesti [illegible] [illegible] come [illegible] simile [illegible] farisaico.

3) Ferri mi accusa di aver strumentalizzato gli studenti. Anche qui la sua denuncia [illegible] in ritardo: ho provveduto personalmente a autodenunciarmi non appena gli studenti mi hanno chiesto [illegible] dire qualche parola, affermando [illegible] prima co[illegible] che «Adesso qualche imbecille parlerà di strumentalizzazione perché è intervenuto un insegnante...». Una previsione che non si poteva non avverare. Nella sua astiosa e falsa lettere Luciano Ferri dice solo una cosa vera: i [illegible] [illegible] simpatici!

**Francesco Lucat, Châtillon**

---

**Le lettere vanno spedite a La Stampa in via Jean de la Pierre, 3. Gli scritti devono [illegible]re lunghi non più di 25 righe dattiloscritte, contenere recapito (anche telefonico) e [illegible] leggibili. Le lettere anonime [illegible] cestinate.**

### [illegible] UTILI

**NUMERI UTILI**

**Vigili Urbani Aosta:** 236.236/200.458
**Vigili del fuoco:** 115
**Protezione civile:** [illegible]
**Ospedale:** 30.41
**Pronto Soccorso:** 304.256 / 304.290
**Farmaci notturni:** 303.754 / 35.665
**Soccorso:** [illegible] 34.983

**Aff[illegible]**

**Aosta:** *Cri* (0165) 551.564/551.586; *Centro Emergenza* 304.450/304.451
**Châtillon:** (0166) 61.800
**Courmayeur:** *Volontari del soccorso* (0165) [illegible]
**Morgex:** (0165) 809.660
**Donnas:** (0125) 807.087
**Brusson:** (0125) 300.243

**[illegible] DI [illegible]**

*Ad Aosta oggi è di turno, con orario 9-22 (a porte aperte) e 22-9 di domani (a porte chiuse) la farmacia Nicola, in viale Federico Chabod. Per gli altri Comuni della regione le farmacie osserveranno i turni di notte secondo lo schema sottoindicato.*
**Distr. 1:** *Courmayeur, La Thuile* (entro 15 minuti dalla chiamata)
**Distr. 2-3:** *Villeneuve, Cogne* (entro 15 minuti dalla chiamata)
**[illegible]:** *Valpelline* (entro 15 minuti dalla chiamata)
**Distr. 5:** *Nus* (entro 15 minuti dalla chiamata)
**Distr. 7:** *Brissogne*
**Distr. 8-9:** *Saint-Vincent*
**Distr. 10:** *Champoluc*
**Distr. 11-12-13:** *Hône*
**Distr. 14:** *Gressoney-Saint Jean*

**SERVIZI DI TURNO**

**Domenica 4 dicembre 1994**
**Aosta:** *Agip*, via P. S. Bernardo; *Fina*, corso Battaglione; *ip*, via Carrel; *Agip*, via Paravera; *ip*, via St-Martin de Corléans; *Fina*, via Parigi; *Agip*, corso Ivrea (Moretto).
**Aymavilles:** *ip*
**Charvensod:** *Agip*
**Châtillon:** *Esso*
**Fenis:** *Fina*
**Gressan:** *Tamoil*
**Hône:** *ip*
**Nus:** *ip*
**Pont-St-Martin:** *Agip* (via Chanoux); *Agip*
**Quart:** *Montchet*
**Sarre:** *Agip*
**St-Pierre:** *Agip* (s.s. 26)
**St-Vincent:** *ip*
**Verrès:** [illegible] *Erg.*

**CARABINIERI**

**Aosta:** tel. (0165) 361.221/262.260
**Courmayeur:** tel. (0165) 842.225
**Châtillon/St-Vincent:** tel. (0166) 61.360/61.357
**Donnas:** tel. (0125) 807.064

**POLIZIA DI STATO**

**Questura:** tel. (0165) 23.711
**Polizia stradale:** tel. (0165) 361.545

### STATO CIVILE

**AOSTA**

[illegible]. Melinda Fanciullo; Jessica Fanciullo; Atena Vestena.

[illegible]. Giuseppe Baccon con Leonia Frassy; Giulio Favre con Delfina Cornaz; Claudio Gazzaniga con Eudalia Morena Araujo.

**Morti.** Maria Cristina Garrafa, 76 anni, pensionata, Aosta.

**ATTIVITA' AMMINISTRATIVA**

**AOSTA.** La giunta regionale, con un impegno di spesa di 141 milioni di lire destinato a Comuni e Istituto agricolo, finanzierà [illegible] serie di corsi di scultura.
**Montjovet.** La manutenzione e il rifacimento della strada delle colline saranno finanziati dalla giunta regionale con una spesa di 900 milioni.
**Aosta.** Nell'ambito della ristrutturazione di centri storici, la giunta regionale ha stanziato 337 milioni destinati a prestiti a lungo termine per i lavori da svolgere.

[illegible]

1907 1994

**geom. Giuseppe Restano**

Ci mancherà tanto. Lucia, Ermanno e la piccola Marta.

### [illegible] APPUNTAMENTI

**VERRAYES**

Gara dei «Grand prix» di [illegible]e

Il «Grand prix» di belote oggi pomeriggio fa tappa a Verrayes, al bar «Capoluogo», nell'omonima località. La gara comincerà alle 15, le iscrizioni si apriran[illegible] alle 14,15. Il torneo a tappe si concluderà a Saint-Christophe il 26 febbraio, quando i vincitori si divideranno un montepremi composto da auto, scoo[illegible], impianti hi-fi e medaglie d'oro.

**COGNE**

Architettura rurale in mostra

L'«Atelier d'Arts et Metiers» di via Grappein 103 ospita fino all'8 gennaio la mostra intitolata: «Architetture rurali valdostane nei disegni di Gian Pietro Soardo». L'esposizione è aperta tutti i giorni, dalle [illegible] alle 19,30.

**VERRÈS**

Festa dei vigili del fuoco

I vigili del fuoco volontari del di[illegible] di Verrès concludono oggi i festeggiamenti della loro patrona Santa Barbara, cominciati venerdì sera tra musica [illegible] specialità enogastronomiche. Stasera si ballerà, nel padiglione allestito in località prato della fiera, con l'orchestra spettacolo [illegible] Andrea Passante. L'appuntamento è alle 21,30.

**SARRE**

Perle [illegible] mostra

Da oggi all'11 dicembre la gioielleria De Marchi Gianotti, di frazione la Remise, ospita una mostra di gioielli [illegible] perle «Mikawa». Saranno esposti decine di «pezzi», fra cui «Moonlight», inestimabile perla australia[illegible] incastonata in un «abbraccio» di diamanti.

**AOSTA**

Le «Forme in equilibrio» di Priod

La Tour Fromage ospita fino al 10 gennaio la mostra personale di Roberto Priod, intitolata «Forme in equilibrio» e organizzata dell'assessorato regionale [illegible] Turismo. Le opere, realizzate apposta per gli spazi della Tour Fromage, sono state fatte in acciaio, legno, piombo e grès. La mostra è aperta tutti i giorni, dalle 9 [illegible] 19.

Parla Fulvio Viérin, che da giugno è il nuovo presidente dell'Arev, Associazione allevatori

# «Frenati [redacted] burocrazia»

*Le difficoltà negli allevamenti colpiti da malattie. «Sono tre anni che non prendiamo una lira». La lentezza del servizio sanitario. La carenza dei macelli*

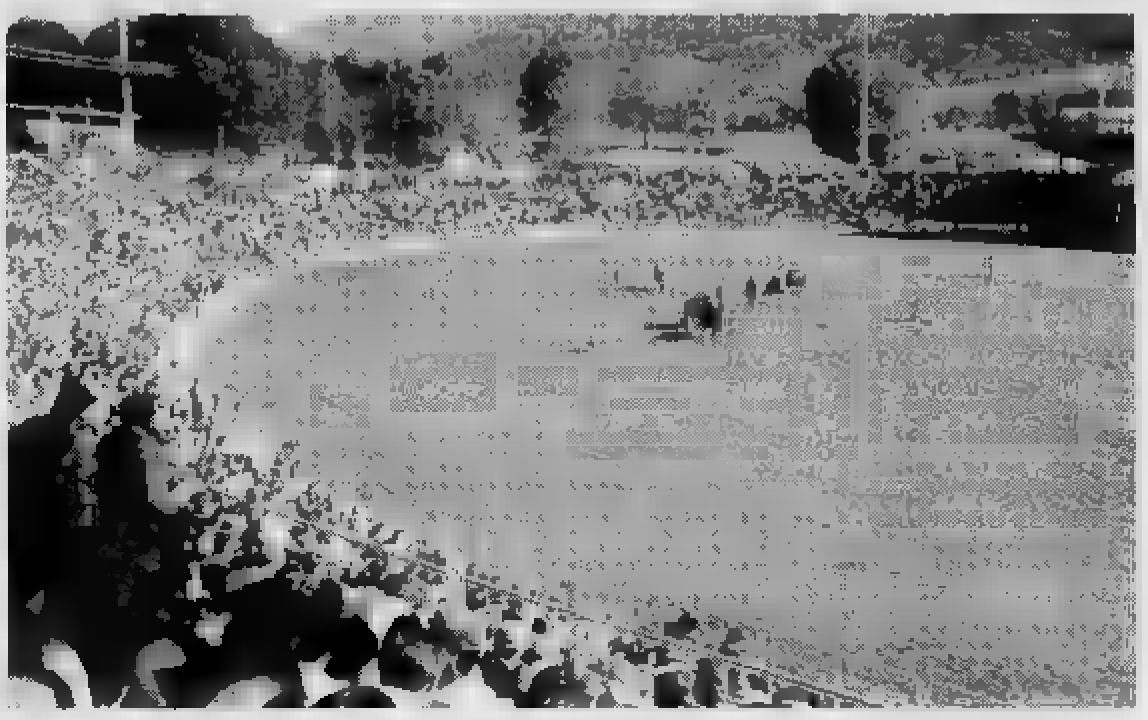

«E' assurdo siamo più in viaggio che nelle nostre stalle». La mancanza di organizzazione

A sinistra, l'arena della Croix Noire dove si svolgono oltre alle «batailles» importanti rassegne del [redacted]. A destra in alto, i box allestiti ai margini dell'arena per la manifestazione «Tori e torelli». Il mercato bovino, [redacted] l'Arev è in buona ripresa

AOSTA. «Sono arrivato qui [redacted] un momento molto difficile», dice Fulvio Viérin che [redacted] presidente dell'Arev, l'associazione allevatori, da giugno. Difficile per il problema [redacted] sempre, il risanamento, difficile per l'immagine dell'agricoltura valdostana coinvolta in inchieste giudiziarie e soprattutto dallo scandalo delle «stalle d'oro».

Viérin [redacted] rammarica, sostiene che «sull'argomento i giornali non [redacted] hanno chiesto nulla», poi tira dritto, lascia da parte le polemiche, ricorda che «per le stalle indenni da malattie [redacted] vediamo [redacted] lira da tre anni», che «il premio [redacted] stato dimezzato», che i vincoli [redacted] «pesanti» con i sei mesi di blocco per [redacted] stalle in cui «è stato trovato magari soltanto [redacted] capo [redacted] brucellosi».

E poi l'Arev. «Sono stati spesi milioni [redacted] milioni, abbiamo l'anagrafe bovina, i computer, eppure siamo bloccati dalla burocrazia». Spiega: «Tutto dovrebbe ruotare intorno all'Arev [redacted] è l'allevatore che deve viaggiare, andare dal veterinario per qualsiasi [redacted]. Per vendere una vacca [redacted] per andare in alpeggio dobbiamo recarci dal veterinario che compila [redacted] modello, ma non si potrebbe fare tutto [redacted] noi, con i nostri [redacted] puter?».

Racconta [redacted] un caso di risanamento recente. Due stalle da 50 capi l'una bloccata per sei mesi. [redacted] entrambe è stato trovato un bovino malato di brucellosi. «Bene - dice Viérin -. Erano allevamenti sempre indenni, adesso si trova l'infezione. Il blocco [redacted] giustificato, [redacted] si discute, ma perché non ci danno [redacted] possibilità della controprova? E soprattutto, perché il veterinario [redacted] spiega agli allevatori in che cosa possono aver sbagliato? Erano [redacted] bovine nate nell'allevamento, che ripeto, [redacted] sempre stato [redacted] Che cosa è accaduto? Mistero. Abbiamo proposto di fare indagini approfondite mettendo a disposizione un veterinario pagato dall'Arev. Niente da fare».

La burocrazia blocca il mer[redacted], per il presidente dell'Associazione allevatori. «E proprio adesso che [redacted] in ripresa, che le nostre bovine [redacted] di nuovo richieste dal Piemonte. Una vacca che ha passato il risanamento da un mese deve di nuovo [redacted] sottoposta a esami. Nulla da eccepire, ma accidenti i risultati te li danno quando va bene dieci giorni dopo; il più delle volte ci vogliono 20 giorni. Sono analisi che dobbiamo pagare noi, 25 mila lire a capo. [redacted] servizio veterinario dell'Usl non [redacted] un servizio, [redacted] una condanna. Non funziona, insomma».

Non [redacted] finita. I macelli. «Un disastro, ci sono norme sanitarie rigidissime, non [redacted] può ammazzare in [redacted] propria neppure una capra, costa più il viaggio dell'animale. Macelli non [redacted] ne sono, bisognerebbe concentrare le macellazioni, invece dobbiamo viaggiare continuamente, siamo più sulle strade che nelle stalle. Per abbattere [redacted] capra dobbiamo pagare il macellaio, il veterinario e caricarci, come è ovvio, le spese del trasporto, avanti e indietro dal macello».

[e. mar.]

## [redacted] sui bovini

*Oltre duecento allevatori hanno già firmato i contratti*

AOSTA. Assicurare il bestiame. E' [redacted] pratica che negli ultimi anni [redacted] è sempre più [redacted] tra gli allevatori valdostani. Sono più di duecento coloro che hanno stipulato [redacted] contratto di assicurazione per le bovine. Cu[redacted]ità: gli allevatori non si «tutelano» sulle «vacche da latte», [redacted] quelle da combattimento.

«Un segnale - dice Salvatore Cleri, titolare della Fata assicurazioni che da anni si occupa di polizze per allevatori e aziende agricole - che sta [redacted] indicare come per i valdostani siano importanti momenti [redacted] quello della "bataille des reines"».

Le assicurazioni sono aumentate soprattutto nell'ulti[redacted] anno, [redacted] il cambiamento delle normative relative al risanamento del bestiame. La polizza sul bestiame vale in [redacted] di morte degli animali. Morte causata da un infortunio, malattia, abbattimento per necessità oppure ordinato dall'autorità sanitaria (come nel caso [redacted] bovine malate [redacted] brucellosi e tubercolosi) e in [redacted] di intervento chirurgico.

Sono in aumento in Valle d'Aosta anche le polizze per gli infortuni nel mondo degli allevatori. [redacted] settore è infatti con quello dell'edilizia ai primi posti sia per la frequenza sia per [redacted] gravità degli infortuni.

La 41ª edizione

## Artigianato I premi del [redacted]

SAINT-CHRISTOPHE. Questa mattina alle 11,30 [redacted] ristorante «Chez Germain» vi sarà la premiazione della 41ª edizione della mostra-concorso dell'artigianato tipico, curato dall'assessorato regionale all'Industria [redacted] Commercio. Per l'intaglio, il primo premio [redacted] stato vinto da Livio Charnobbier, seguito da Marco Ugliatti [redacted] Roberto Zavattaro.

Per la tornitura, primo è stato Bruno Franco, secondo Osvaldo Bechon [redacted] terzo Rino Collé. Per la «vannerie» ha vinto Lilia Gorret seguita da Ettore Chevrère. Negli attrezzi agricoli ha vinto Renato Vacquin. Per il ferro battuto, primo è Piero Nigra, seguito da Luciano Sovin. Per [redacted] lavorazione del cuoio sarà premiato Pierino Chevrier. Per i sabot sarà premiato Giuseppe Glarey. Nell'ambito dei tessuti sarà premiata la cooperativa «Le trousseau ancien».

Per i giocattoli, il primo premio è stato vinto da Dante Marquet, seguito da Urbano Frassy e da Carlo Gadin. Nella ceramica [redacted] è imposta Irene Dottori. Nella scultura (settore tutto tondo) ha vinto Siro Viérin, seguito, a pari merito, [redacted] Giangiuseppe Barmasse e da Roberto Chiurato, con Gino Thomasset al terzo posto.

Nella scultura a bassorilievo ha vinto Dario Barlier. Infine per il settore dei mobili il primo premio [redacted] stato assegnato a Franco Armand e il secondo è andato a Giulio Del Fino.

[b. bas.]

E' possibile sciare a Cervinia, Gressoney La Trinité, Pila, La Thuile [redacted] Courmayeur

# Cinque stazioni [redacted] per il weekend

*Soltanto alcuni impianti saranno funzionanti. La neve è abbondante nella località della Valtournenche e ai piedi del Monte Rosa. L'uscita dell'autostrada di Nus chiusa per lavori. Nebbia nella [redacted] di Scarmagno*

AOSTA. Cinque stazioni [redacted] sci aperte oggi in Valle d'Aosta nel primo fine settimana di dicembre. Sono quelle di Gressoney La Trinité, Cervinia, Pila, La Thuile e Courmayeur. Erano più di dieci anni che non si verificava una situazione del genere, dovuta alle abbondanti nevicate in quota che hanno accompagnato le perturbazioni di notevole entità registrate alla fine di settembre e nel mese di ottobre.

Nelle varie località non tutti gli impianti sono in funzione: sono 2 a Gressoney, 15 [redacted] Cervinia, 5 a Pila, 7 a La Thuile e 9 a Courmayeur. Le condizioni di innevamento [redacted] indicate (valori minimi e massimi) da 15 [redacted] centimetri a Cervinia, [redacted] a 150 a Gressoney La Trinité, da 40 a 70 a Pila, da 10 a [redacted] a La Thuile e da 5 a 50 a Courmayeur. A Cervinia viene praticata la tariffa intera per il giornaliero, in tutte le altre vi sono sconti per gli sciatori, appunto perché [redacted] l'agibilità completa nei comprensori.

I turisti potranno scegliere tra cinque località [redacted] qualche discesa sulla neve

L'iniziativa di aprire [redacted] presto anche soltanto una parte degli impianti è stata giudicata da vari osservatori «positiva, coraggiosa, di buon auspicio per la stagione che sta per cominciare [redacted] indicativa della volontà di dare sempre ai clienti quanto di meglio è possibile». Ieri non vi è stata una grande affluenza, anche perché le condizioni del tempo sembravano [redacted] essere delle migliori.

Invece vi è stato cielo prevalentemente sereno [redacted] tutta la Valle, anche se con temperatura piuttosto fredda. Oggi le presenze sulle piste potrebbero essere maggiori. Sull'autostrada Torino-Aosta vi [redacted] soltanto il piccolo problema dell'uscita al casello di [redacted] chiusa per lavori. Ieri, soprattutto nelle prime ore della mattina, vi sono stati banchi [redacted] nebbia sulla Torino-Aosta nel tratto da Scarmagno al capoluogo piemontese. Scarsa visibilità anche in direzione di Milano e, in direzione di Genova, nella zona di Alessandria.

In questo fine settimana vi sono molti alberghi chiusi, per le ferie del personale o per le ultime pulizie in attesa della «prova generale» del «ponte» dell'Immacolata, che potrebbe far affluire sciatori da giovedì 8 fino a domenica 11. Come già negli anni passati, [redacted] unanime il commento degli operatori: «Basterebbe un po' di neve in più!».

E' stato anche presentato, per il terzo anno consecutivo, lo «ski-pass» regionale «Vallée d'Aoste» che si presenta arricchito da una maggiore gamma di combinazioni per quanto riguarda soprattutto i «plurigiornalieri». Il settore dello sci alpino nella regione dà lavoro, a stagione avviata [redacted] pieno ritmo, a varie migliaia di persone. Sono poco [redacted] mille i maestri [redacted] sci, altrettanti gli addetti agli impianti di risalita nelle 27 stazioni che contano in tutto 184 fra funivie, seggiovie [redacted] skilift. Occorre poi considerare quanti lavorano nei bar, nei ristoranti, nelle tavole calde e [redacted] punti di ristoro [redacted] vario tipo sia sui [redacted]pi di sci sia nelle località [redacted] valle tutti locali che aprono soltanto perché ci sono gli sciatori.

Nell'«indotto» [redacted] sci vi sono poi gli addetti ai trasporti, quanto [redacted] prendono cura degli sci negli «ski-service» e [redacted] via. Secondi gli esperti del [redacted] tore, oggi per [redacted] alpino [redacted] arrivati ad un momento di «stabilizzazione del mercato», nel senso che non è previbile un aumento degli appassionati [redacted] dei praticanti.

In Valle d'Aosta, dopo i notevoli investimenti degli ultimi anni, per la stagione che sta per cominciare vi sono stati soltanto alcuni «ritocchi» con la sostituzione di due o tre impianti ormai obsoleti con altri più moderni. Pochi anche i nuovi «cannoni» sparaneve, che sono adesso circa 700.

Bruno [redacted]

ASSEMBLEA

## [redacted] sci premiati per 30 anni di carriera

Si [redacted] svolta venerdì ad Aosta l'assemblea dei maestri [redacted] sci valdostani. [redacted] raduno [redacted] un'associazione che raccoglie [redacted] migliaio di iscritti è servito al preside[redacted] Delio Joux per fare il punto sulla situazio[redacted] per informare i maestri che «varranno organizzati corsi di lingue straniere». Durante l'assemblea [redacted] stati premiati i maestri di sci che hanno maturato [redacted] di servizio. Il riconoscimento è andato [redacted] Arturo Allera (scuola di sci Gran Paradiso); Ettore Bich, Giovanni Herin, Albino Pellissier, Carlo Perron [redacted] Paolo Vuillermoz della scuola [redacted] sci [redacted] Cervino; Franco Caramello (free lance); Giuseppe Perrod (scuola di sci Monte Bianco); Pietro Vincent (scuola di [redacted] Monte Rosa Gressoney).

L'altro giorno a Sarre

## Dannegg[redacted] [redacted] fienile col [redacted]

SARRE. Passa con il camion in un strettoia fra le case, urta un [redacted] e si ferma per controllare i danni: non sono bastate le scuse [redacted] Bruno Segantini, 44 anni, di Carema, per calmare il proprietario della costruzione «grattata» dal cassone del [redacted] camion, Sergio Chenoz, [redacted] anni, [redacted] Sarre, frazione Lalex, ha voluto chiamare subito il «113». Quando gli agenti della polizia stradale [redacted] arrivati sul posto, non hanno trovato feriti né auto danneggiate come d'abitudine; in strada c'erano Segantini e Chenoz che discutevano in modo animato.

Il camion [redacted] la parete di un fienile, [redacted] terra c'era una manciata di intonaco e muratura: nulla che potesse mettere in pericolo la struttura portante della costruzione. Gli agenti hanno comunque fatto il verbale; con ogni probabilità, l'assicurazione [redacted] dovrà pagare il danno.


SYSTEMS-CAR 55 26 11010 SARRE (AO) TEL. (0165) 555224
AUTORADIO - ANTIFURTI - RADIOMOBILI
OFFERTE VANTAGGIOSE SU RADIOTELEFONI

BONOLDI GINO e C.
Segheria
Fraz. Chevrot 11015 LA SALLE (Ao)
Vieni a vedere le ns PERLINE ANTICATE
Tel. 0165 - 86.10.77 - 86.72.08
Fax 0165 - 86.10.77

Durlavig [redacted]
Pensa in grande proponendovi la pensione con
winterthur vita
Il Vostro Check-up pensionistico gratuito
Via Festaz, 55 - AOSTA - Tel. 23.57.57

L'OBLÒ
RISTORANTE SOLO PESCE
TORRE DANIEL - Fraz. SETTIMO VITTONE
Tel. (0125) 757090
"Chiuso il lunedì"

NEW OFFICE s.n.c.
CONCESSIONARIA
Panasonic
MINOLTA
Corso Lancieri, 13/A - Aosta
Tel./Fax 0165 35793

Aosta Giochi
GIOCATTOLI PUERICULTURA
SCONTI 30-40%
SU ARTICOLI DI PUERICULTURA
Corso Lancieri, 13/B - Aosta
Tel. (0165) 363.301

VENDESI avviata
Birreria-Spaghetteria
cintura di Aosta
trattative solo tra privati
Per informazioni tel. 0165/44.516
ore ufficio e chiedere [redacted] Roberto

LA [redacted]
ogni mercoledì
tuttoscienze
settimanale di scienza e tecnologia

AVIS
Oggi. Non domani
AOSTA
Via Croce di Città, 99
Tel. 40.232

PRIX LITTERAIRE
"Thermes de Saint-Vincent"
CITE UNIVERSITAIRE POUR LES ETUDES DE LANGUE ET DE LITTERATURE FRANÇAISES
10 [redacted] Salon des [redacted] de Saint-Vincent
Allocution de CARLO BO

# I CENTRI VENDITA SELEZIONATI

## 1

triccot5®

VENDITA
MAGLIERIA ESTERNA
E CONFEZIONI

*Campionario e produzione fine serie.*

*aperti dal 21 novembre al 21 dicembre dalle 9 alle dalle alle 18,30*

**COSSATO (VC)**
Via Mazzini, 5 - Tel. 015 925541

## 2

*"Il Cashmere"*

COLOMBO
BORGOSESIA

Confezioni - Maglieria - Tessuti

LANIFICIO COLOMBO s.p.a.

Punti Vendita

**ROMAGNANO SESIA** - Via Novara, 263 - Tel. 0163 832373
Da Lunedì pomeriggio a Venerdì dalle 9 alle 12,30 e dalle 14,30 alle 19 - Sabato orario continuato
mq. 1000 di Esposizione • NOVEMBRE e DICEMBRE APERTO I FESTIVI

**NOVARA** - Via Omar, 1 - Tel. 0321 623179
Da Lunedì pomeriggio a Sabato dalle 9,15 alle 12,30 e dalle 15,30 alle 19,30.
FESTIVI

- Reg. Terrone - Tel. 0163 452111
Da Lunedì pomeriggio a Venerdì dalle 9 alle 12 e dalle 15 alle 19 - Sabato orario continuato
DICEMBRE APERTO

## 3

CENTRO VENDITA
LANIFICIO

f.lli Garlanda DAL 1881

**Statale Vallemosso-Biella**

TESSUTI E CONFEZIONI UOMO E DONNA
SCAMPOLI - ACCESSORI

**CONFEZIONI UOMO SU MISURA**

*NUOVO ORARIO*
martedì sabato 8,30/12 - 14,30/18,30
Lunedì chiuso il giorno

**Lanificio Fratelli Garlanda S.p.A.**
Telefono 015 702.525 (r.a.)
(VC) - Falcero 30

## 4

**CENTRO VENDITE**

LANIFICIO MARIO ZEGNA

TESSUTI - MAGLIERIA - ACCESSORI

*Orario di apertura: da Martedì a Venerdì*
*dalle 8,30 alle 12 e dalle 15 alle 18,30*
*Sabato dalle 8,30 alle 12,30*
*Chiuso il Lunedì.*

**TRIVERO (Biella)**
Via Marconi, 62 - Tel. 015 756551

## 5

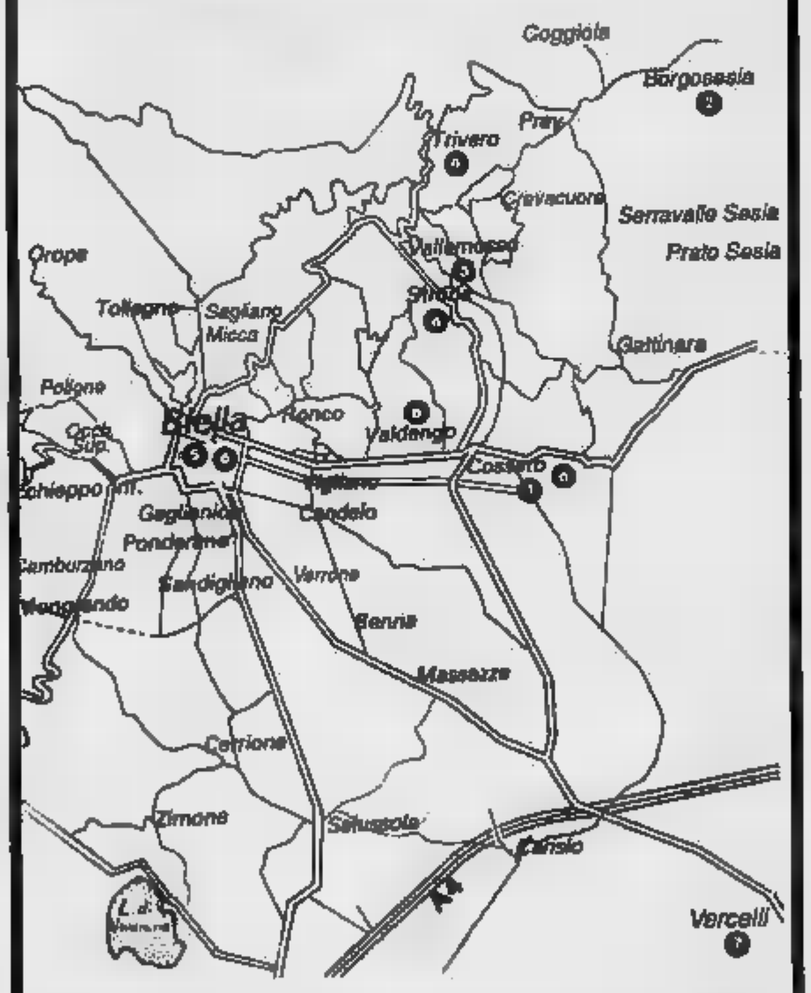


**Buone Feste con**

Liabel

**Biella - Via Giuseppe Greggio, 8**

Un'ampia scelta di maglieria intima, calze e pigiami per adulti e bambini; i coloratissimi cardigan e maglioni Liabel e Blu Stone; la linea completa Babycresci di abbigliamento per bambini e, per finire, le collezioni sportive American Place e Blu Stone Fitness. Vieni al Centro Vendita Liabel, dal lunedì pomeriggio al sabato compreso, dalle 9 alle 12 e dalle 14 alle 18.50

**Tutti i sabati dal 3 al 23 dicembre continuato dalle**

**Aperto l'8/12 orario normale.**

**Chiusura natalizia dalle 12 24/12 fino al 2/1/1995.**

Per informazioni telefonare allo 015/8487426

## 6

CENTRI VENDITA

TESSUTI NOVITÀ
IDEE REGALO

LANIFICIO
Tessilstrona

PREZZI DI FABBRICA

Fodere Bamberg®

Spaccio industriale
**LANIFICIO TESSILSTRONA**
COSSATO
Via Amendola, 15 (zona Ind.le Flig) - tel. 015/980000
orario: 9 - 12,15; 14,30 - 18,30 - (chiuso sabati mattina)

APERTO ANCHE IL SABATO

**CENTRO TESSUTI BIELLA**
BIELLA
Galleria L. da Vinci - tel. 015/21994
9 - 12,15; 15 - 19,15 - (chiuso lunedì mattina)

**SPACCIO INDUSTRIALE**
centro vendita
LANIFICIO ALBINO BOTTO
Tel. 015/702485
orario: 9 - 12,10; 14,30 - 18,30 - (chiuso sabati mattina)

## 7

fat plastic

fat plastic S.R.L.

FABBRICAZIONE DI SACCHETTI
BOBINE IN POLIETILENE BASSA/ALTA DENSITA'
POLIPROPILENE - TERMORETRABBILE
MICROFORATURA - STAMPA FLESSOGRAFICA
SERIGRAFICA E IN PRP A CALDO
LAVORAZIONE E STAMPA DI CARTA

*Sede e stabilimento:* **VERCELLI** - Via C. Sassone 18/20
Tel. 0161 393.224 - Fax 0161 294582

## 8

VALCAR

**MAGLIFICIO UGLIENGO GUIDO**

Ugliengo Guido & C. snc

**PUNTO VENDITA DIRETTA**

**MAGLIERIA**

INTIMA - ESTERNA - PIGIAMI
UOMO DONNA BAMBINO

**PREZZI DI FABBRICA**

VALDENGO
Via IV Novembre - Tel. 015 88.16.34
*ORARIO : Tutti i giorni 9 alle 19 continuato. Sabato compreso*

I palloni del «Club Aérostatique Mont Blanc» si sono alzati poco prima della manifestazione studentesca

# Decollo in piazza per le mongolfiere

La mongolfiera francese «Le Grand Massif» che ha aperto ieri mattina la manifestazione assieme ad altri «palloni» è decollato da piazza Chanoux ad Aosta

**AOSTA.** Come i «ballons montés» dell'assedio di Parigi, le tre mongolfiere presenti stamattina in piazza Chanoux, per il volo d'apertura del raduno internazionale, hanno dovuto sganciare «gli ormeggi» in fretta. Un decollo improvviso dalla piazza che stava per essere occupata dai manifestanti. «Partite, stanno arrivando gli studenti» hanno detto gli agenti della questura, e il pallone della Monterosa ski ha cominciato a salire. L'inizio di un raduno che per cinque giorni si darà appuntamento nel cielo della Valle.

Domani cominceranno le lunghe traversate. La giornata di ieri e quella di oggi sono state dedicate ai voli locali dei passeggeri. Durante tutto il raduno è possibile per tutti provare l'ebrezza di un decollo in mongolfiera. Gli interessati possono contattare il Club aerostatique Mont Blanc allo 0165/765525 e prenotare un volo.

Domani i 27 equipaggi che partecipano alla manifestazione si prepareranno per tentare l'Alp crossing. Tra i piloti anche una donna, l'unica, Cristina De Bernardi del Club aerostatique Mont Blanc. Per riuscire ad attraversare le Alpi sono necessari forti in quota e condizioni meteorologiche stabili. Il premio in palio per questa prova sarà vinto da chi riuscirà a percorrere il tragitto più lungo. Il record da battere è di 260 chilometri.

Nello Charbonnier mentre accende il bruciatore per gonfiare la mongolfiera

Altra affascinante impresa per i piloti provenienti da Canada, Usa, Polonia, Ungheria, e da vari Paesi europei è la traversata del Monte Bianco lungo la verticale, impresa riuscita soltanto una volta, cinque anni fa, ad un pilota francese. Per questa prova, come per l'Alp crossing, sono necessarie mongolfiere con una capacità di oltre mille metri cubi e con almeno sei bombole per una autonomia per 4 o 5 ore di volo.

Tutti i palloni partiranno dall'aeroporto Corrado Gex, dove si trova anche la sede del Club aerostatique Mont Blanc. Lì, in questi giorni, un altro appuntamento quello dei «filatelici dei palloni». Cartoline, francobolli e annulli postali. Il collezionista più «ricco» è un aosta, Angelo Baccoli, che possiede la più grande raccolta di «ballons montés», le cartoline che venivano affidate ai palloni aerostatici per chiedere aiuto nei momenti di pericolo. Così fu per l'assedio di Parigi e per le cinque giornate di Milano, di cui Baccoli conserva le «cartas». (sa. b.)

La maratona del Telethon è arrivata ieri anche in Val Ferret

# Solidarietà con le slitte

*Maestri di sci, campioni di telemark e guide alpine hanno partecipato alle 15 alla manifestazione, che è stata ripresa da France 2. A sera, la «veillà» a Dolonne*

La tenda degli alpini in piazza Chanoux ad Aosta utilizzata per la raccolta a favore della ricerca scientifica contro la distrofia muscolare

**COURMAYEUR.** Il Telethon è arrivato a Courmayeur. Alle 15 di ieri in Val Ferret è stato ripreso dalle telecamere di France 2 l'arrivo delle quattro slitte con a bordo alcuni bambini affetti da distrofia muscolare. Alla manifestazione anche una presenza di guide e maestri di sci, dei campioni di telemark Silvia Marciandi, Ghiazza, Claudio Piccioni in costume d'epoca, i ragazzi dello sci club e una fornita buvette. Con il Monte Bianco e le Grandes Jorasse a fare da sfondo. In serata le slitte si sono spostate a Dolonne per la «veillà». Nell'occasione le vie del paese sono state «imbiancate» con la neve portata dalla Val Veny.

Nella piazza della chiesa di Courmayeur è stata inoltre allestita una tenda militare per la raccolta di fondi da devolvere alla ricerca sulla distrofia muscolare e sulle malattie genetiche. Così come in piazza Chanoux ad Aosta, in piazza Cavalieri di Vittorio Veneto a Saint-Vincent e in piazza IV Novembre a Pont-Saint-Martin. In Aosta un punto di raccolta anche alla Gros Cidac, che rimarrà aperto anche oggi, seguendo l'orario del grande magazzino.

Mentre nelle piazze dei vari paesi oggi si potranno fare offerte dalle 9 alle 23. A sostenere la raccolta le socie del Soroptimist club di Aosta. Ieri anche la Banca nazionale del lavoro di Aosta è rimasta aperta fino a mezzanotte per consentire i versamenti. All'agenzia di Aosta della Bnl la raccolta proseguirà sabato prossimo. Per l'occasione una mostra di quadri di Giorgio Sapegno e di Valerio Stradella e un'esposizione di pezzi dello scultore Livio Fiou.

Le cifre raccolte ieri sono state però inferiore a quelle dello scorso anno. Fra coloro che hanno aderito alla raccolta, ieri mattina in piazza Chanoux, anche alcuni ragazzi che partecipavano al corteo e che, vuotandosi le tasche, hanno versato alcune migliaia di lire.


# La mente umana, tra filosofia e computer.

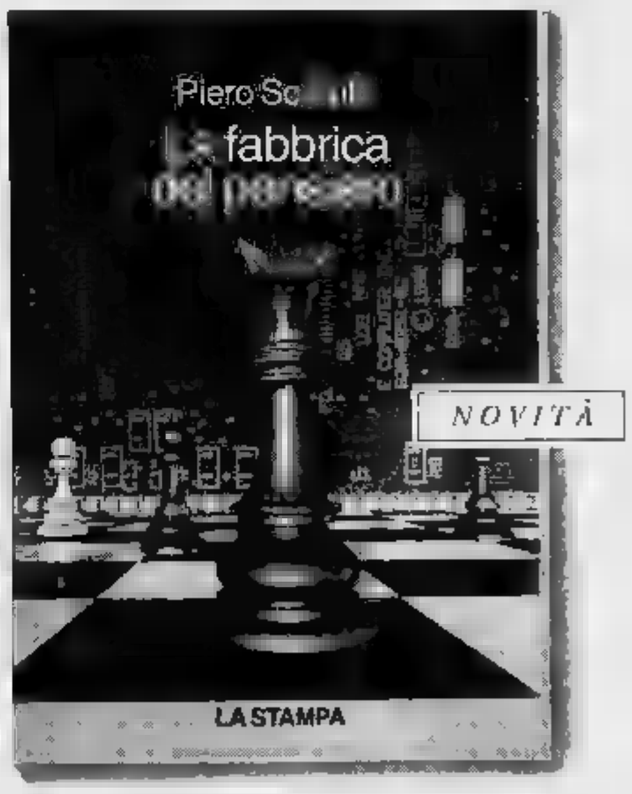


Dalla collana "Argomenti e scienze", ecco il nuovo volume *La fabbrica del pensiero. Nuove frontiere dell'intelligenza artificiale* di Piero Scaruffi. Dalla filosofia alla psicologia alla scienza dei computer, un viaggio appassionante nella mente umana alla scoperta dei delicati meccanismi che originano e regolano la coscienza e l'intelligenza.

Un'avvincente raccolta di teorie e riflessioni firmata da un insigne matematico, ricercatore e divulgatore che collabora con le maggiori università italiane e americane.

Piero Scaruffi, *La fabbrica del pensiero*, pp. XVI - con 25 figure nel testo, L. 25.000

I LIBRI DE LA STAMPA

I VOLUMI DE "LA STAMPA", DISTRIBUITI DA ROSTAGNO E GRANDI OPERE, SONO IN VENDITA NELLE MIGLIORI LIBRERIE.


ARCHIVIO LOCALE

## *Due pubblicazioni sui beni culturali*

**DUE** pubblicazioni per la settimana dei beni culturali. Due nuove pubblicazioni per la soprintendenza regionale ai Beni culturali, che verranno presentate nei prossimi giorni in occasione della decima edizione della manifestazione. Mercoledì, a palazzo regionale, alle 20,30 Giovanni Gorini dell'Università di Padova, Claude Brenot del Cnrs di Parigi e Daniele Vitali dall'Università di Bologna presenteranno gli «Atti del convegno internazionale di numismatica e archeologia del celtismo padano» della fondazione Pautasso. Convegno che si tenne a Saint-Vincent nel settembre del 1989. Due giornate di incontri e di relazioni sui ritrovamenti di monete datate nel periodo celtico. Tra gli interventi riportati quello di Rosanna Mollo su «Il celtismo in Valle d'Aosta» e quello di Mario Orlandoni, allora direttore della sezione numismatica del museo archeologico regionale, che relazionò sulle monete dei Veragri, di cui furono esempi anche al Gran San Bernardo.

In Valle le manifestazioni per la settimana per i beni culturali» proseguiranno il 10 dicembre. Alle 17, nel museo archeologico di piazza Roncas verrà presentato il volume «L'habitat rural valdôtain» dell'architetto Claudine Remacle che lavora per la locale soprindendenza per i Beni culturali. Presenteranno il lavoro Bernard Janin dell'Università degli studi di Grenoble e Flaminia Montanari, della soprintendenza.

Sempre per l'editoria locale, verrà presentato martedì alle 18 all'hotel Europe la rivista «Pagine della Valle d'Aosta», diretta da Teresa Charles, in edicola e in libreria dal 7 dicembre. (sa. b.)

Oggi Ivrea alle urne per il Consiglio della Seconda Repubblica

# Seggi aperti fino alle 22

*Su un maxi-schermo in sala S. Marta domani si potrà seguire lo scrutinio*

Inizia la Seconda Repubblica anche per «Tecnocity», la città che [illegible] legato il suo destino all'Olivetti e che dopo [illegible] dell'informatica sta cercando di ripensare lo sviluppo futuro, sul quale pesano inevitabilmente le scelte del nuovo sindaco. E oggi, ventiduemila eporediesi sono chiamati alle urne per scegliere chi li amministrerà nei prossimi quattro anni; il nuovo sistema impone la fiducia alla persona più che al partito, ma [illegible] consultazione è un momento decisivo anche per verificare alleanze inedite e divorzi che fanno discutere.

Per il polo delle libertà è la «prova del fuoco»: le liste di Lega Nord, An e Forza Italia (quest'ultima con Ccd e Udc) si presentano divise ai cittadini. Inutili, infatti, le trattative di ottobre allo stesso tavolo: gli ordini giunti da Roma [illegible] stati perentori, mandando in fumo un accordo che sembrava fatto.

C'è curiosità, invece, intorno al vasto cartello di centrosinistra. Ppi e pds, rivali storici anche all'ombra delle rosse torri, [illegible] uniti a sostegno di un candidato comune; con loro, anche Rifondazione comunista, Verdi, Psi e una lista civica, Appello per Ivrea. Si dice che il gruppo goda dell'appoggio, peraltro mai dichiarato, dell'Olivetti, ago della bilancia nei destini della città.

**[illegible] ALLE POLITICHE [illegible]**

## *Forza Italia primo partito*

Testa a testa tra Forza Italia e pds alle elezioni con sistema proporzionale, per la Camera dei deputati, nelle politiche del 27 mar[illegible] 4203 i voti ottenuti dagli azzurri (22,4 per cento), 3084 dai pidiessini (20,2). A seguire, 2534 voti la Lega Nord (13,5 per cento), 2028 il ppi (10,8), 1727 An (9,2), 1024 la Lista Pannella (5,4) [illegible] Rifondazione comunista (5,1); al di sotto dei 800 voti tutti gli altri gruppi. Nell'uninominale, Lega Nord, Forza Italia, ccd [illegible] udc si [illegible] presentati insieme [illegible] [illegible] eletto i parlamentari Matteja [illegible] Salino. Oggi si ripropone solitaria la presenza di An, ancora [illegible] Tognoli; candidato alla Camera, [illegible] marzo aveva ottenuto 2085 suffragi (11,2 per cento). Allargato, infine, il polo dei progressisti che si presentano con i popolari e una lista civica [illegible] sostegno di Giovanni Maggia.

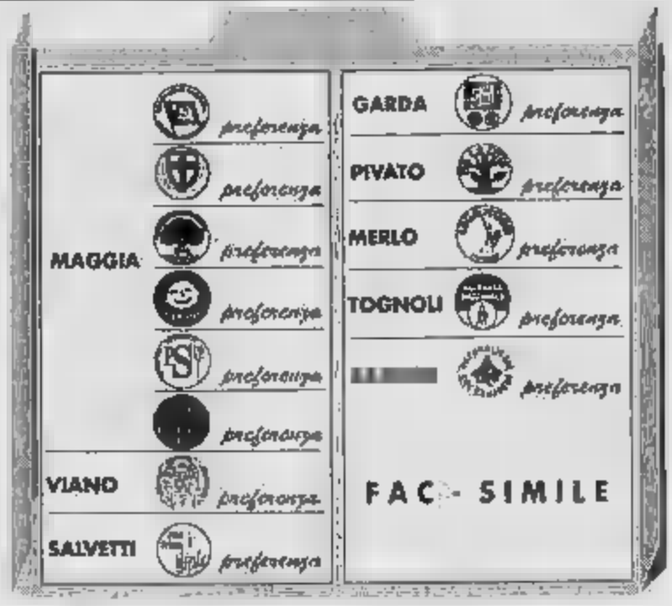


Un'opinione diffusa, [illegible] anche in contraddizione con le candidature di discendenti olivettiani [illegible] tra altre forze in lizza: la Lega Nord, che vuole sindaco un pronipote [illegible] Adriano, e la lista Repubblicani del Canavese [illegible] in corsa solitaria con il segretario cittadino dell'edera), che ha, tra gli aspiranti consiglieri, [illegible] nipote del fondatore [illegible] Comunità.

Restano, a completare il panorama elettorale, tre liste civiche. Testimonianza, questa, della voglia di uscire dai giochi dei partiti (nonostante molti dei componenti delle coalizioni fossero in politica fino a pochi mesi fa), ma anche della mancata costituzione [illegible] un «centro» unitario e compatto.

Sono otto, quindi, i candidati che gli eporediesi troveranno oggi sulla scheda; per [illegible] di [illegible] sarebbe la prima esperienza in un Palazzo comunale. Hanno trascorsi in Consiglio i soli Fernando Pivato, della lista civica Per la città, e [illegible] repubblicano Salvatore Zagami: il primo promette un'amministrazione corretta e trasparente, [illegible] secondo punta al rifacimento [illegible] acquedotto e rete fognaria.

Giovanni Maggia [illegible] l'uomo del centro-sinistra, che può contare su un pacchetto di voti che viene stimato non inferiore ai settemila. Nel suo programma, la priorità [illegible] per il recupero dei Centri d'incontro dei quartieri [illegible] degli impianti sportivi.

Fiorella Viano guida la lista civica Uniti per la comunità; figlia dell'ex sindaco Mario, dà la precedenza [illegible] viabilità, acquedotto [illegible] fognature. Lista civica anche per Pier Adolfo Salvetti (Per Ivrea): punta al rilancio dell'economia, anche con l'istituzione di un assessorato.

La Lega Nord è in campo con Arrigo Merlo, [illegible] candidato più giovane, che vuole i Consigli comunali aperti agli interventi dei cittadini. An schiera il leader cittadino Alberto Tognoli, per affrontare i problemi più attuali: parcheggi, viabilità, servizi sociali [illegible] piano regolatore. Infine Pier Giorgio Garda, candidato di Forza Italia, Ccd e Udc: propone una città più pulita e una visibilità migliore.

L'appuntamento (per cittadini e candidati) [illegible] per domani mattina, [illegible] sala Santa Marta, dove, dalle 8,30, un maxischermo illustrerà i risultati dello spoglio. Lì muoverà i primi passi la Seconda Repubblica di Ivrea.

**Mauro Revello**

[illegible]

### *Rubavano nelle [illegible] scolastiche, due arresti*

Sono stati smascherati dai carabinieri gli autori di quattro furti di generi alimentari nelle mense scolastiche, l'ultimo la scorsa notte ancora presso la materna «Fillak» di via Giovanni P[illegible] 1. Sono Vincenzo Maniscalco, 43 anni, e l'amico albanese che abita [illegible] lui, Shpetim Beqiri, [illegible] anni, residente in via Cavour 17. I due sono pure accusati del furto della «Uno» [illegible] Fernando Perseghin, 19 anni, di Montanaro, via Cene 3.

**CUORGNÈ**

### *[illegible] piano regolatore si spacca la maggioranza*

Maggioranza spaccata sul voto al piano regolatore, l'altra sera, durante il Consiglio comunale. Il punto all'ordine del giorno ha ottenuto 9 voti favorevoli, nove contrari e altrettante astensioni. Il documento è stato «bocciato» anche da due assessori, non del tutto convinti della bontà del progetto e dei suoi contenuti.

**[illegible]**

### *Occupata l'ex sede del municipio*

Una quindicina di giovani provenienti da esperienze diverse ieri verso mezzogiorno hanno occupato [illegible] palazzina comunale di [illegible] Sant'Andrea, ex sede [illegible] municipio, attualmente inutilizzata. I giovani dicono che hanno bisogno di spazi, quindi «per non vedere marcire questo stabile preferiamo usarlo e renderlo vitale».

**IVREA**

### *Parcheggi: i residenti pagano 35 mila lire il [illegible]*

Pagheranno [illegible] mila lire al mese gli abitanti del centro storico, per utilizzare liberamente i parcheggi della loro [illegible] di residenza. L'accordo è stato stipulato [illegible] fra il commissario prefettizio Perla Stancari [illegible] dirigenti dell'Ivrea Parcheggi, la società che gestisce le aree di sosta cittadine.

**IVREA**

### *Convegno sulle novità del condono edilizio*

Organizzato dalla Confappi, dalla Federamministratori, dalla Federgeometri e dal Collegio dei geometri di Torino, si tiene domani un convegno sulle ultime novità del condono edilizio. Appuntamento alla «Serra», ore 20,30.

**[illegible]**

### *Le farmacie di turno*

Oggi sono di turno le farmacie Fasano (a Ivrea, in via Palestro 6), Mazzini (Castellamonte, via Martinetti 2), Benso (Forno, via Levone 2), Negri (Locana, via Roma 9) e San Salutore (Romano, via Marconi 6).

**DOVE QUANDO**

**LA FAVOLA DI ANNA.** Viene presentato oggi, alle 15 nella sala municipale di Salerano, il libro [illegible] mio nome è Trappola: la favola di Anna», di Margherita Passet. L'incontro è organizzato dall'Associazione italiana assistenza agli spastici.

[illegible] [illegible] si svolge domani a Caluso [illegible] tradizionale Fiera di San Nicola. Partecipano oltre 50 espositori agricoli.

**SA[illegible]** [illegible] Festeggia oggi la patrona l'Associazione Genieri e Trasmettitori [illegible] Strambino: ritrovo sul piazzale della chiesa, per la Messa delle 10,30, cui seguirà la deposizione di una corona d'alloro alla lapide dei caduti e la consegna delle benemerenze. In festa anche i marinai in congedo di Cuorgnè: alle 10,30 Messa, poi il corteo fino al monumento che ricorda i caduti del Mare.

**S[illegible]** Alle 15, nel salone comunale di Lugnacco, si svolge uno spettacolo di karaoke organizzato dal locale Circolo degli Artisti. Il ricavato sarà devoluto a Specchio dei tempi, per la popolazioni alluvionate.

**[illegible] DI SAN [illegible]**

Vengono ricordati oggi, alle 9,45, le sette vittime dell'eccidio nazista di San Rocco a Cuorgnè. Alle 11, nel teatro di [illegible] Garibaldi, inaugurazione della mostra «Artisti per la libertà».

Si chiede che la Protezione civile autorizzi gli interventi necessari

# «Sistemate l'alveo dell'Orco»

*Lettera di 9 sindaci alla Fumagalli Carulli*

Bisogna sistemare l'alveo del torrente Orco [illegible] vuole evitare, in futuro, che anche [illegible] piene di media portata possano creare gravi danni a decine [illegible] Comuni del Ca[illegible]. Lo sostengono, in una let[illegible] al sottosegretario alla Protezione civile, l'onorevole Ombretta Fumagalli Carulli, i sindaci di [illegible] ve Comuni (Chivasso, Rivarolo, Foglizzo, Brandizzo, San Benigno, Lombardore, Volpiano, Montanas[illegible] e Rivarossa) attraversati [illegible] questo torrente e spreoccupati per le condizioni del fiume che, urgentemente, necessita di manutenzione». Una presa di posizione forte che ha, come obiettivo, evitare la distruzione di altri ponti, la rottura di argini e l'allagamento di paesi e frazioni. «Basterebbe - spiegano i sindaci - far decollare progetti già approvati di rigenerazione [illegible] corso d'acqua». Un'ipotesi che, per ora, è impraticabile: gli enti che devono dare [illegible] nulla osta alle opere hanno pareri discordi sui tipi di intervento da fare. E così si può intervenire solo in caso d'urgenza: un decreto governativo, infatti, autorizza lavori nell'alveo dei fiumi se sussistono particolari condizioni. Ma anche in questo caso ci sono delle difficoltà, legate [illegible] tempi e alle modalità di intervento.

**Edoardo Gaetano**, da pochi giorni alla guida della nuova giunta di Rivarolo

Qualche giorno fa, a Rivarolo, un caso emblematico. Dopo le piene d'inizio novembre [illegible] stati ordinati interventi nell'Orco per la sistemazione degli argini. Due imprese, autorizzate dal magistrato del Po, avrebbero dovuto scavare e sistemare in alcuni punti. La prima, «Mottioda» ha iniziato a lavorare subito, entro le 24 ore dall'inizio dell'emergenza. L'altra, la «Morletto», per un problema tecnico, ha fatto [illegible] la azione ruspe e bulldozer [illegible] un giorno di ritardo. Inscrobilli le guardie della Provincia sono intervenute, hanno multato l'impresa e bloccato le opere. Motivo? Passate [illegible] che scadono i termini dell'«urgenza» e si entra nella fase [illegible] «consolidamento». «Adesso - spiega [illegible] sindaco di Rivarolo, Edoardo Gaetano - sembra che questa amministrazione abbia voluto favorire qualcuno, affidando interventi quando ormai non [illegible] n'era più bisogno. E' assurdo: [illegible] passate appena [illegible] [illegible]. In quella zona, [illegible] l'altro, c'è anche il collettore fognario della città, danneggiato dalla piena dell'Orco. Se [illegible] viene sistemato una fra[illegible] Vesignano, continuerà a scaricare nel fiume».

Ciò che, comunque, preoccupa maggiormente gli amministratori locali è lo stato di abbandono del letto dell'Orco: «Basta una piccola piena - dicono in coro -, perché si debbano di nuovo registrare dan[illegible] enormi». Il magistrato del Po [illegible] già risposto che per il momento non può [illegible] [illegible], avendo situazioni decisamente più gravi da risolvere. Allora l'ultima speranza [illegible] il responsabile della Protezione civile: chissà che almeno lui possa far qualcosa per l'Orco. **[l. pol.]**

Valprato Soana, i ladri abitano a Moncalieri

# Rubavano in chiesa Presi due operai

Doveva essere un furto facile facile: di notte, in una chiesetta fuori mano, in montagna, a Valprato Soana. Ma mentre stavano finendo [illegible] caricare su una vecchia Arna il bottino di questo [illegible]no furto di suppellettili sacre è arrivato il vicesindaco del paese, Giovanni Gallo Balma, guardia ecologica della Provincia.

Da lontano ha notato l'auto, movimenti sospetti attorno alla chiesa, ed ha allertato i carabinieri di Ronco. Poi, senza indugiare, è tornato sul posto, ha bloccato uno dei ladri ed ha atteso l'arrivo dei militari che hanno scoperto anche il [illegible] do ladro. Accusati di furto, sono finiti in manette due uomini [illegible] Moncalieri: Giovanni Galasso, [illegible] anni, un operaio residente in strada Barauda 1; e Peppino Andreacchio, 49 anni, un idraulico che solo pochi giorni fa si è trasferito da Imperia alla frazione Tetti Piatti. Sull'Arna di Andreacchio i militari guidati dal brigadiere Montuori hanno [illegible] 14 candelabri in legno e un leggio da tavolo in legno intarsiato; incerto il valore commerciale del bottino.

Tutto [illegible] successo l'altra sera, verso le 21. I due arrestati avevano scelto con cura il luogo del furto: la chiesetta di San Michele in borgata La Balma, una frazione disabitata nei mesi invernali, proprio sulla provinciale che [illegible] Valprato sale a Piamprato. Lasciata l'auto sulla carraggiata si sono diretti alla chiesa. Per entrare hanno segato l'inferriata da una finestra sul retro, e divaricato i tondini. Poi, certi di non es[illegible] disturbati, hanno lavorato [illegible] calma, scegliendo i pezzi migliori. L'arrivo di Gallo Balma, però, li ha disturbati: Andreacchio [illegible] è dato alla fuga nei boschi; Galasso, invece, [illegible] [illegible] bloccato mentre ancora trafficava sull'auto. In caserma [illegible] hanno nemmeno tentato di giustificarsi: «Non lo avevamo mai fatto prima; siamo onesti lavoratori». Il furto nella chiesa di San Michele è il primo, di una certa consistenza, che viene [illegible] a segno nelle chiese della Valle Soana. **[l. pol.]**

**BASKET [illegible]**

Dopo 9 successi

# A Piacenza primo stop della R[illegible]

Il vice presidente della Rbm Ivrea **Fulvio Lavarino**

Dopo nove vittorie consecutive, l'Ivrea Basket Rbm Zanzi si arrende alle cestiste piacentine del Borgonovo, penultimo in classifica, perdendo per 77-65. La sfortunata trasferta ha interrotto la marcia strepitosa delle eporediesi che rimangono però al comando della classifica.

Il quintetto biancorosso durante la gara non è mai stato in grado di impensierire le locali, disputando una prestazione incolore, deludente, concludendo la prima frazione di gioco già in svantaggio di quattro lunghezze, sul parziale di 36-32. Fondamentale l'assenza di Roberta Aliverti.

Sono aperte le **iscrizioni** per l'**anno scolastico 1995-1996**

*nelle istituzioni educative dei* ***Fratelli delle Scuole Cristiane***

- **Scuola Materna:** Torino: *Collegio «S. Giuseppe»*, v. S. F. da Paola 23 - tel. 812.32.50
- **Scuola Elementare:** Grugliasco: *Scuola «La Salle»*, v. Perotti 94 - tel. 78.52.17
  Torino: *Collegio «S. Giuseppe»*, v. S. F. [illegible] Paola 23 - tel. 812.32.50
- **Scuola Media I.r.:** Giaveno: *Istituto «Pacchiotti»*, v. Pacchiotti 51 - tel. 937.61.14
  Grugliasco: *Scuola «La Salle»*, v. Perotti [illegible] - tel. 78.52.17
  Torino: *Istituto «Arti e Mestieri»*, c. Trapani 25 - tel. 33.49.87
  *Istituto «La Salle»*, v. Lodovica 14 - tel. 819.52.55
  *Collegio «S. Giuseppe»*, v. S. F. da Paola 23 - tel. 812.32.50

***Scuole Medie Superiori I.r.:***

- **Ginnasio-Liceo classico - Liceo Scientifico - Liceo Europeo:**
  Torino: *Collegio «S. Giuseppe»*, v. S. F. da Paola 23 - tel. 812.32.50
- **Istituto Tecnico Commerciale per *ragionieri* e per *geometri*:**
  Torino: *Istituto «La Salle»*, v. Lodovica 14 - tel. 819.52.55
- [illegible] **Tecnico Industriale per *periti industriali***
  **nelle specializzazioni in «*meccanica*» e in «*informatica*»**
  Torino: *Istituto «Arti e Mestieri»*, c. Trapani 25 - tel. 33.49.87

*Scelta di una* ***scuola cattolica*** *aperta alle attese del 2000* ***al servizio delle famiglie*** *dalle ore 7,30 alle 18*

**BOIDI**
VIA MARCO POLO 15 - TORINO
TEL. 011/598.400 - FAX 011/597.06[illegible]
SEVEN DAYS MASTER
L'AGENDA CHE CONOSCE IL SUCCESSO
SCONTI PREFERENZIALI PER LE AZIENDE

A St-Vincent [redacted] concerto per gli alluvionati del Piemonte

# Musica [redacted] solidarietà

*L'appuntamento è per oggi alle 15,30 con il «Corydon Ensemble» di Torino. Le offerte raccolte [redacted] versate a «Specchio dei tempi»*

SAINT-VINCENT. La [redacted] per aiutare le popolazioni pie[redacted] colpite dall'alluvione. Le note scritte da grandi compositori [redacted] passato serviranno oggi per raccogliere fondi da destinare a «Specchio [redacted] tempi», che da settimane sta portando quotidianamente aiuto finanziario nelle zone più disastrate dalla piena del Tanaro.

In questi giorni le iniziative umanitarie si [redacted] susseguite a [redacted] quotidiano, sotto ogni forma: musicale, culturale, sportiva, ricreativa, turistica [redacted] commerciale.

Ogni [redacted] produttivo, in Valle come in altre regioni, è stato protagonista [redacted] attività diverse tra loro, ma con un uni[redacted] fine: aiutare persone [redacted] hanno perso tutto, famiglia, casa, lavoro.

Oggi l'iniziativa umanitaria è di turno [redacted] Saint-Vincent, grazie al lavoro della biblioteca comunale in collaborazione con il «Cenacolo Italo Mus», un «bino[redacted] che sta dando buoni risultati sul piano culturale e ricrea[redacted] nella cittadina termale.

I direttivi dei due enti hanno organizzato un [redacted] dal titolo: «Cultura e solidarietà». Protagonisti dello spettacolo saranno i musicisti del «Corydon Ensemble» [redacted] Torino, artisti provenienti [redacted] una scuola «classica» e già protagonisti esperti di esibizioni «live». Proporranno un repertorio di musiche scritte [redacted] Stradella, Tartini, Bach, Haedel, Zipoli, Pepusch.

Immagine dell'alluvione in Piemonte

Il concerto comincerà alle 15,30. Gli organizzatori hanno scelto di concedere l'ingresso gratuito, confidando nelle offerte degli spettatori, che saranno raccolte dal personale della biblioteca [redacted] del «Cenacolo Italo Mus» durante lo spettacolo. Alla fine dell'esibizione del «Corydon Ensemble» gli organizzatori comunicheranno la cifra raggiunta dalle offerte, che saranno poi versate, domani, [redacted] «Fondazione Specchio dei tempi» de La Stampa. **[s. ser.]**

[redacted]

## Liriche e poesia

AOSTA. Dalle lettere che Gabriele D'Annunzio scrisse alla [redacted] Eleonora Duse, [redacted] sofferto «Notturno» [redacted] da liriche [redacted] dalle raccolte «Alcyone» e «Poema paradisiaco» [redacted] il recital «Fresche le mie parole nella [redacted] Un omaggio a D'Annunzio che arriva [redacted]al un «figlio d'arte», Alessandro Quasimodo.

L'attore sarà domani sera al Teatro Giacosa di Aosta per un recital a due voci, con Mauro Cei. La serata letteraria, con inizio alle 21, è stato organizzata dalla sezione valdostana dell'Associazione italiana [redacted] cultura classica nell'ambito della «Saison culturelle».

Per «Fresche le mie parole nella sera» la poesia si alternarà a momenti [redacted] musica. Gli interpreti della parte musicale del recital saranno Elisabetta Sola al violoncello [redacted] Roberto Beltra[redacted] pianoforte.

Il recital dannunziano di Alessandro Quasimodo e di [redacted]rio Cei verrà riproposto martedì sera nel salone dell'audito[redacted] Pont-Saint-Martin, sempre in cartellone per la Saison. L'ingresso ai due spettacoli è gratuito.

«Concerti aperitivo» in Regione

# Aosta, omaggio [redacted] Frank Martin

AOSTA. Vent'anni fa, il 21 novembre, scompariva a Naarden, [redacted] pressi [redacted] Amsterdam, dove aveva preso la residenza nel 1946, il compositore svizzero Frank Martin. Aveva 84 anni ed era il più illustre rappresentante della musica elvetica.

L'Orchestra Sinfonica di Alba (Osa) ha pensato [redacted] non lasciare trascorrere invano l'anniversario e ha programmato per la propria stagione un concerto con la collaborazione di Pro Helvetia, la fondazione che promuove [redacted] della cultura svizzera all'estero. Inoltre l'iniziativa si avvale della coproduzione di Musica & Muse; grazie [redacted] stamani alle 11 il programma verrà proposto anche agli aostani [redacted] salone regionale, nell'ambito dei «Concerti aperitivo».

Questo «Hommage à Frank Martin» avrà [redacted] direttore Massimo De Bernart, musicista di solida esperienza, a[redacted] a guidare grandi [redacted] qualificati complessi. I solisti [redacted] Giuseppe Nova (flauto), Giorgio Costa (pianoforte), Claudio Brizzi (clavicembalo), Maria Elena Bovio (arpa).

Si comincerà con la «Ballata per pianoforte, flauto e archi»: una forma, quella della ballata, che Martin frequentò [redacted] una certa insistenza. Seguirà la «So[redacted] da chiesa per flauto e archi», [redacted] originale per viola d'amore.

Sarà quindi [redacted] l'opera forse più famosa di Martin, la «Petite symphonie concertante», che raduna tutti gli strumenti a corda (oltre agli archi, ci sono pianoforte, clavicembalo e arpa): Mila la giudicò [redacted] dei più bei lavori sinfonici che si siano scritti nel nostro tempo». L'opera, nonostante qualche morbido apporto dodecafonico, [redacted] di ascolto facile e diventa trascinante nel finale in tempo di marcia, in [redacted] il compositore dà la stura a quella [redacted] a arguta [redacted] lo contraddistingueva. Per chiudere, un brano scelto personalmente dalla vedova del compositore, la «Pavane per archi».

Il maestro Massimo De Bernart

**Leonardo Osella**

## [redacted] AL CINEMA

| | |
|---|---|
| **[redacted] Corso** Tel. (0165) 35.656 Lire 10.000 [redacted]: 18/18/20/22 | **Quattro matrimoni [redacted] funerale** *di M. Newell, con H. Grant, A. MacDowell, K. S. Thomas (GB, '94)* — La storia di un amore, di un gruppo di amici, di confusioni [redacted] e incertezze, che si dipana attraverso quattro matrimoni e un funerale. N. V. 1h 55' [redacted] |
| **Giacosa** Tel. (0165) [redacted] [redacted]: 16/18/20/22 Lire 10.000 | **Lo specialista** *di L. Llosa, con S. Stallone, S. Stone, J. Woods (Usa '94)* — Uno specialista in esplosivi aiuta un'affascinante bionda a [redacted] in atto la propria [redacted] contro uno [redacted] malavita. N. V. 1h 55' **Thriller** |
| **[redacted] Sant'Anna** Or.: 20/22 Lire 10.000 | [redacted] CHIUSO |
| **[redacted] Gran Par[redacted]** Tel. (0165) 841.206 [redacted]: 17/20/22 Lire 10.000 | OGGI CHIUSO |
| **[redacted] Monte Bianco** Tel. (0165) [redacted] Or.: 21,30 Lire 10.000 | **Lo specialista** *di L. Llosa, con S. [redacted], S. Stone, J. Woods (Usa '94)* — [redacted] specialista in esplosivi aiuta un'affascinante bionda a mettere in atto la propria vendetta contro uno spietato boss della malavita. N. V. 1h 55' **Thriller** |
| **[redacted]** [redacted]. (0166) 940.473 Or.: 20/22 Lire 13.000 | **Beverly Hills Cop 3** *di J. Landis, con E. Murphy, J. Reinhold, H. Elizondo [redacted] '94)* — L'irriverente poliziotto di Beverly Hills segue le trac[redacted] di un omicidio e si ritrova in un parco divertimenti gesti[redacted] malavita. N. V. 1h 45' **Commedia** |

## CINEMA NEL CANAVESE

| | |
|---|---|
| **[redacted] Boaro** Tel. (0125) 641.480 Or.: 18/18/[redacted] Lire 10.000 | **Il mostro** [redacted] *di R. Benigni, con R. Benigni, N. Braschi, J. C. Brialy (It./Fr. '94)* — Un mite signore, sempre [redacted] opposizione nelle riunioni [redacted] condo[redacted], viene scambiato per un mostro massacratore di donne. N. V. 2h 02' **Comico** |
| **Politeama** Tel. (0125) 641.571 [redacted]: 14,30; 16,25; 18,20; 20,05; 22,15 | **Nightmare before Christmas** *di H. Selick, [redacted] E. Leighton supervisore dell'animazione (Usa '93)* — [redacted] abitanti [redacted] Halloweentown si stancano [redacted] loro mondo [redacted], invidiano la [redacted] bellezza [redacted] Natale e cercano di imitarlo N. V. 1h 47' **Animazione** |


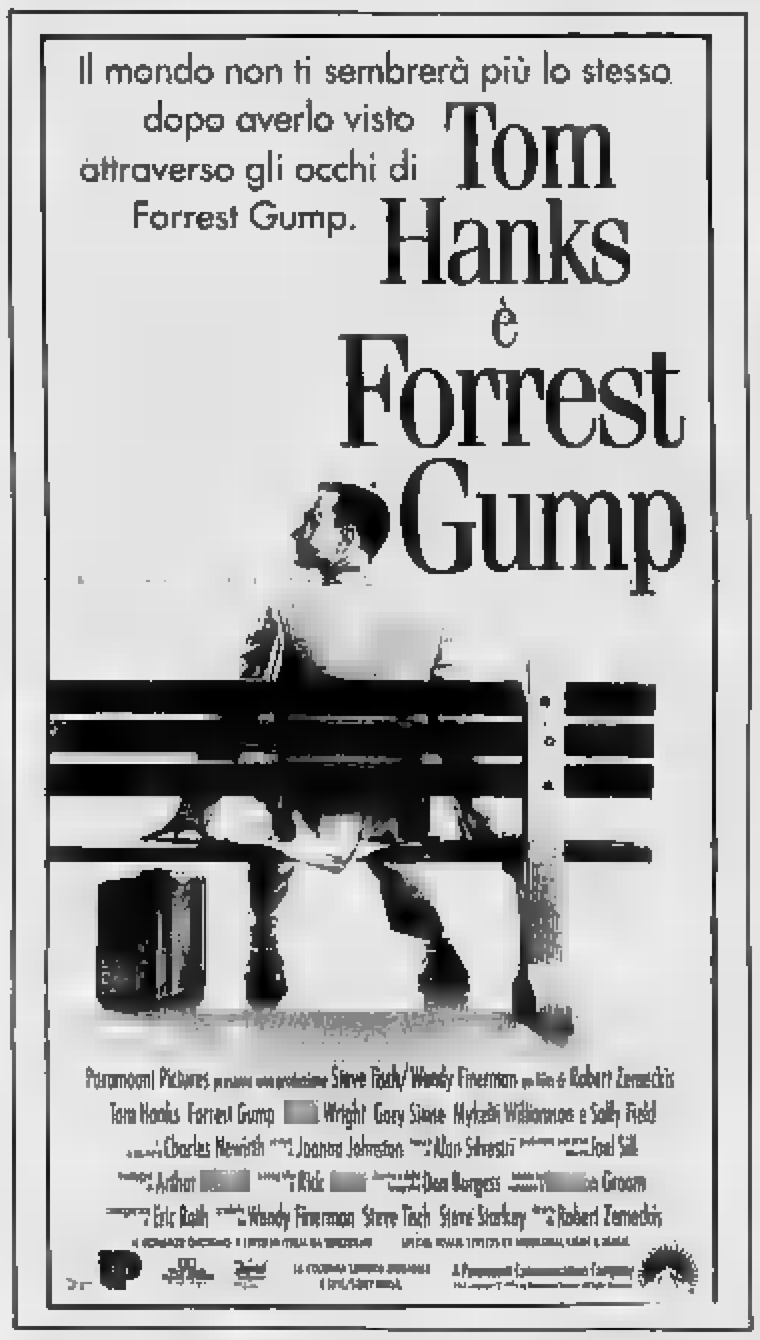



## [redacted] E NOTTE

**AOSTA**

Pomeriggio danzante

Alla discoteca «Joy's» oggi pomeriggio discomusic per i giovanissimi [redacted] serata dedicata alla festa latina con insegnanti.

**AOSTA**

In discoteca [redacted] il «Divinabus»

Anche oggi, alle 14,30, partirà da p[redacted] della Repubblica il «Divinabus». Destinazione di[redacted] Al «Divina» [redacted] infatti in programma un pomeriggio musicale dedicato ai giovanissimi con le nuove tendenze.

[redacted]

Ritornano le «Fun per tre»

Allo «Sweet rock café» ritornano domani sera in concerto le «Fun per tre», che la scorsa settimana hanno [redacted] un grande [redacted] La band femminile proporrà il meglio [redacted] rock.

[redacted]

Serata alla Compagnia

La domenica sera la Compagnia [redacted] motori propone la [redacted] cantata» [redacted] padre Pepsy.

## TV [redacted]

Due film si segnalano nella giornata di oggi sulle televisioni francofone. Alle 16,30 Tsr trasmette *«L'homme à la chaussure rouge»* (Usa, 1985, 90'), diretto da Stan Dragoti [redacted] interpretato da Tom Hanks. E' una delle interpretazioni meno brillanti dell'attore americano diventato famoso [redacted] «Philadelphia» [redacted] «Forrest Gump». Hanks recita nella parte di un violoncellista timido e distratto, che vede la [redacted] vita sconvolta dall'irruzione della politica internazionale. Data la [redacted] somiglianza con una celebre spia i servizi segreti si servono di lui per scatenare una guerra clandestina.

In serata, alle 20,50, France [redacted] manda invece in onda *«Retour de la rivière Kwai»* (GB, 1988, 110'), diretto da Andrew McLaglen [redacted] interpretato da Edward Fox. E' un classico film di genere bellico, dalla sceneggiatura solida ma troppo [redacted] venzionale. Ambientato nella Tailandia del 1945, racconta del comandante Harrada, incaricato dalle autorità giapponesi di [redacted] gli uomini validi da un campo di prigionieri alleati sulle rive del fiume Kwai.

Al via domani, al Cinema Monte Bianco, la rassegna dedicata al thriller

# Primi [redacted] del «Noir in Festival»

*S'inizia con la retrospettiva sul poliziesco italiano*

Giorgio Gosetti, direttore [redacted] «Noir in Festival» che s'inaugura domani a Courmayeur

[redacted] Primi passi della seconda edizione valdostana [redacted] «Noir in Festival»: sono passi che [redacted] muovono verso i misteri, quelli d'Italia [redacted] quelli del mondo, secondo [redacted] calendario sintomatico, che contiene in sé i segni e il senso [redacted] questo genere cinematografico. Già il primo titolo di domani (ore 15, Cinema Monte Bianco) collega il dato climatico a quello emotivo. E' «Brivido», che [redacted] la retrospettiva, dedicata al poliziesco italiano, [redacted] suoi rapporti con la Storia e con la cronaca nel corso degli Anni [redacted]. Diretto da Giacomo Gentilomo, racconta come uno scrittore di polizieschi si trovi confrontato alla vi[redacted] reale, [redacted] giorno [redacted] cui [redacted] donna viene uccisa in casa sua. Anche se proprio la sua esperienza [redacted] «penna» gli sarà utile per risolvere il caso. Il film, che unisce i toni del giallo [redacted] quelli della commedia, secondo la critica dell'epoca risulta «diretto e recitato con garbo».

Nel tardo pomeriggio (ore 17,15) [redacted] «The Private Eye Blues» [redacted] Eddie Fong (primo film in concorso) si passa dal cinema del tardo fascismo a quello di una Hong Kong contemporanea. E' qui che si muove un detective orientale, confrontato ai cliché del genere: belle donne un po' perfide, gang violentissime e addirittura la magia. Il suo idolo è Philip Marlowe, [redacted] alla fine scoprirà che [redacted] più importanti.

In serata spunta per la prima volta quello che sarà uno dei temi del Noir di quest'anno: il jazz. La proiezione del cortometraggio «Effetto doppler» di Guglielmo Zanette (ore 21,30, cinema Monte Bianco) sarà infatti accompagnata da un concerto dal vivo. Seguirà (ore 22) il secondo film del concorso, «Shallow Grave» di Danny Boyle, [redacted] l'avidità può far «morire» un'amicizia. **[l. b.]**

## PRIME VISIONI A TORINO

**AQUA 200** corso Giulio Cesare [redacted]. **Il postino.** Orario: 15,45; 18; 20,15; 22,30.
**AQUA 400** c. G. Cesare 67. **Il Re Leone.** Or.: 15,30; 17,15; 19; 20,45; 22,30.
**AMBRA** v. Chiesa Salute 77. **Il** [redacted] Or.: 14,50; 16,45; 18,40; 20,30; 22,30.
[redacted] - [redacted] 1. Tel. 547.007 c. V. [redacted] II, 52. **F[redacted] Gump.** Or.: 14,30; 17,10; 19,50; 22,30. **Sala 2** [redacted] Or.: 15; 17,30; 20; 22,30. **Sala 3.** [redacted] **Il Inghilterra.** Or.: 14,45; 17,20; 19,55; 22,30.
[redacted]UNO c. Somm[redacted] 22. **Il colore del[redacted]** Or.: 15,30; 17,50; 20,10; 22,30.
**CAPITOL** v. S. Dalmazzo 24. **Il Re Leone.** Cartoni. Or.: 15,15; 17,05; 18,55; 20,45; 22,35.
**CENTRALE** v. C. Alberto 27. **Storie di spie.** Or.: 15,45; 18,05; 20,20; 22,30.
**C. CHAPLIN 1** v. Garibaldi 32/e. **4 matrimoni e un funerale.** Or.: 15,30; 17,50; 20,10; 22,30.
**C. CHAPLIN 2** v. Garibaldi 32/e. **Prima della pioggia.** Or.: 15,45; 18; 20,20; 22,30.
**CRISTALLO** v. Goito 5. **Il corvo.** Or.: 14,50; 16,45; 18,40; 20,35; 22,30.
**DORIA** via Gramsci 9. **Il re leone.** Cartone animato. Or.: 15,15; 17,05; 18,55; 20,45; 22,35.
**ELISEO GRANDE** p. Sabotino. **Il re leone.** Or.: 14,50; 16,45; 18,40; 20,35; 22,30.
**ELISEO BLU** p. Sabotino. **Vive l'amour.** Or.: 15,45; 18; 20,15; 22,30.
**ELISEO ROSSO** piazza Sabotino. **La signora ammazzatutti.** Or.: 16; 18,10; 20,20; 22,30.
**EMPIRE** p. V. Veneto 5. **The Flintstones.** Or.: 15,10; 17; 18,50; 20,40; 22,30.
**ERBA** c. Moncalieri 241. **Priscilla la regina del deserto,** di S. Elliot con T. Stamp, H. Weaving. Or.: 16,30; 18,30; 20,30; 22,30. Ingr. 10.000. **ERBA 2:** Sab. 10/12: **Festa in casa Muppet.**
**ETOILE** v. B. Buozzi. **4 matrimoni e un funerale.** Or.: 15,15; 17,40; 20,05; 22,30.
**FARO** v. Po 30. **Il mostro.** Or.: 15,45; 18; 20,10; 22,30.
**FIAMMA** c. Trapani 57. **Forrest Gump.** Or.: 14,45; 17,20; 19,55; 22,30.
**IDEAL** c. Beccaria 4. **Mezzo professore tra i marines.** Or.: 15,30; 17,50; 20; 22,30.
**KING** via Po 21. tel. 812.5096. **Pertanni via.** Or.: 16; 18,10; 20,20; 22,30.
[redacted] v. S. Teresa 5. [redacted] Or.: 16,30; 18,30; 20,30; 22,30.
**LILLIPUT** v. XX Settembre 15 bis. **Inviati molto speciali.** Or.: 16; 18,10; 20,20; 22,30.
**LUX** Galleria San Federico. **I viaggiatori.** Orario: 15,45; 18; 20,15; 22,30.
[redacted] UNO [redacted] **Naked (Nudo).** Or.: 15,30; 17,50; 20,10; 22,30. V.M. 18.
**NAZIONALE 1** v. Pomba 7. **Pulp fiction.** Or.: 16; 19; 22. Viet. min. 18.
**NAZIONALE 2** via Pomba 7. **Alla ricerca dello stregone.** Or.: 16,15; 18,25; 20,30; 22,35.
**OLIMPIA 1** via Arsenale 31. **Viaggio in Inghilterra.** Or.: 15,15; 17,40; 20,05; 22,30.
**OLIMPIA 2** via Arsenale 31. [redacted] **straordinarie.** Orario: 14,30; 16,30; [redacted] 22,30.
**REPOSI** via XX Settembre 15. **Lo specialista.** Orario: 15,30; 17,50; 20,10; 22,30.
**ROMANO** Gall. Subalpina. **Nightmare before** [redacted] Or.: 16,15; 18,20; 20,25; 22,30.
**STUDIO RITZ** via Acqui 2. **Camilla.** Orario: 16; 18,50; 18,40; 20,35; 22,30.
**VITTORIA** via Roma 356. **Il mostro.** Or.: 15,15; 17,40; 20,05; 22,30.

## TEATRI A TORINO

[redacted] d'Opera 1994/95. **Lo Schiaccianoci,** Concerto di Natale, A. Midsummer Night's Dream, Simon Boccanegra, Mitridate Re di Ponto, Il Campanello, Gianni Schicchi, Tosca, The Turn of the Screw. Prenotazioni alla biglietteria ore 10-12 e 13-18,30. [redacted] 8815.241/242.
**CARIGNANO.** Piazza Carignano 6. Stagione in abbonamento TST. Ore 15,30 **Memorie di Adriano,** con G. Albertazzi reg. M. Scaparro. Bigl. TST v. Roma 49 (ore 12/18, lun. rip.). [redacted] 517.6246 - 544.562.
**ERBA.** C.so Moncalieri 241. T. 661.5447. Ultimo giorno alle ore 16 Comp. teatrale I Magazzini presenta S. [redacted] in **Edipus** di G. Testori, reg. F. Tiezzi. Stagione 94/95 in abb. 7 spett. a scelta su 20 commedie brillanti, teatro contemporaneo, cabaret, danza, teatro in piemontese. Informazioni e prenotazioni 15-23.

## RADIO E TELEVISIONI

**Raitre**
14; 19,30 **Tg della Valle d'Aosta**
19,50 **Tgr sport**

**[redacted]**
12,10; 17,33 **La voix de la [redacted]**

**Tele [redacted]**
11 — **L'alpin valdôtain**
11,30 **Le mire relos**, programma di tradizioni
12 — **Video Top**, programma musicale
12,40; 19; 22,15 **Container**, rassegna avvenimenti
13 — **Controluce**, programma d'attualità
14,30 **Piazza Montecitorio**, rubrica
17 — **Orsi radioamatori**, cartoni animati
18,30 **Il selvaggio mondo degli [redacted]mali**, documentario
20,30 **La vecchia fattoria**
22,50 **World Cross**, rubrica sportiva

**Rete Saint-Vincent Cinque Stelle**
12,30; 18,30; [redacted],30 **Telegiornale**
12,15 **Superpass**, programme [redacted]
17 — [redacted]
19,25 **Telenews**, notiziario [redacted]
20,30 **Film**

**Suisse Romande**
8 — **Capitaine Fed**
9,35 **Extreme limite**
10,15 **La saga de la Formule 1**
10,40 **Musiques, musiques**
11,10 **Carnotzet**
11,20 **Ecole club**
12,45 **Tj-midi**
13,10 **Beverly Hills**
13,55 **Arabesque**
14,45 **A la recherche de [redacted] homme des neiges**
15,30 **Alerte à Malibu**
16,30 **L'homme à la chaussure rouge**, film
18 — **Racines**
19,30 **Tj-soir**
20,15 [redacted] **spéciale votations** [redacted]
20,45 **Romands d'[redacted]**
21,55 **Rick Hunter**
22,40 [redacted]
23,25 **Tj-nuit**
23,40 **Dream on**

**Primantenna Supersix**
12,30; 19,15; 24 **Cronache regionali**

**[redacted] Reporter**
6,30 **Linea diretta**, notizie locali
9; 14,25; 16,25 **News**, notizie dell'ultima [redacted]
9,15 **L'occasione**
13 — **Pomeriggio con Reporter**
19 — **Musica non stop**, di Luca Attucci

**Radio Aosta [redacted]**
9,30; 12,30; 15,30; 18,30 **Notiziario**
14; 20 — **Italia party**
24 — **Italia Doc**

**Radio Valle d'Aosta [redacted]**
8,35 [redacted]
9 — [redacted] **Il libertà**
10,[redacted] **Top '60, '70**
11,[redacted] **Folk calabrese** con Ciccio
13 — **Pomeriggio in musica**
14 — **101 week end** con Fabio Statti
18 — **La tua serata centocinica...**

**[redacted] Radio**
9 — **Sportissimo**, notiziario
11; 12,10; 21 **News locale**
14 — **Magic line**
17 — **Club Italia**, musica italiana
18 — **Liscio doc**
0,50 [redacted] non [redacted]

**[redacted]**
8 — **Buon giorno**
9 — **Musica mi[redacted]**
10,15 **Radio club nostalgia**
11,30 [redacted] **la tua musica preferita**
12 — **Disco club**
15 — [redacted] **club parade**
17 — **Disco dance club music**
18,15 **Radio club nostalgia**
19 — **Le più belle musiche di tutti i tempi**

**Radio Monte [redacted]**
7 — **Golden gala Anni '60**
7,30; 9,15; 15,15 **Gli annunci di Aladino**
9; 10; 12; 15; 16; 17 — **Il globo**, notiz.
9,30 **100% di grandi successi**
11,30; 15,30; 16,30; 17,30 **News** [redacted] **Suisse International**
14,30 **Pomeriggio giovane**
21 — **Night white**

**Radio [redacted]**
7,15; 14; 17; 18,40; 22 **Infovallée news**
10 — **Contatto radio con [redacted]**
[redacted]; 15,15 **Meteo/viabilità**
14,20 **Novità discografiche**
20,30 **I tarocchi** con Ange

**[redacted]**
10; 17; 22 **Infovallée news**
[redacted] — **Liscio in allegria**
14,20 **Novità discografiche**
18,30 [redacted]
21,30 [redacted]

● **Eventuali [redacted] e [redacted] nei programmi sono [redacted] tempestiva comunicazione da parte delle emittenti.**


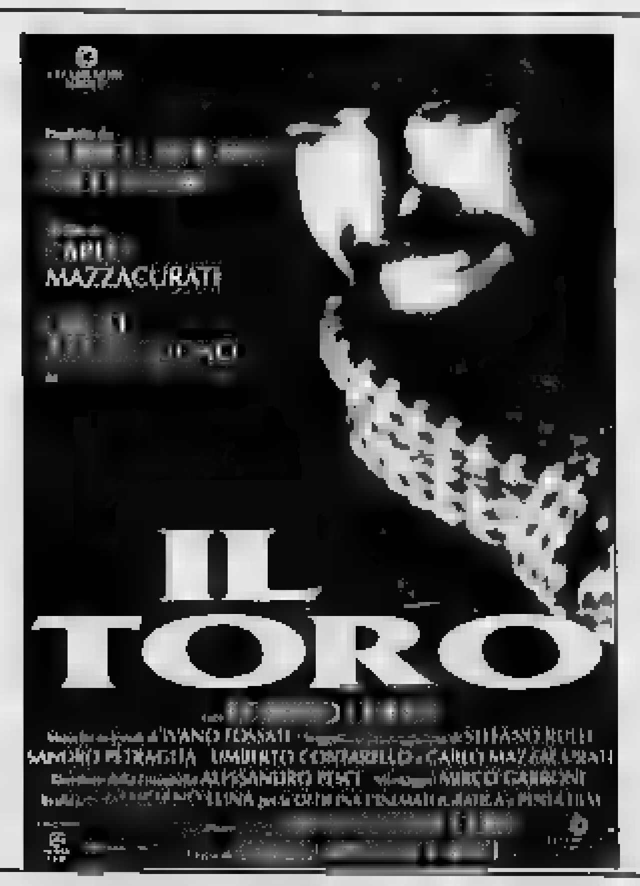


CHIEDETELO [redacted] LA STAMPA

...COSA SI DICE DI QUEL FILM: le recensioni di Lietta Tornabuoni sui film in prima visione

TELEFONA AL 144 66 6616 (lire 952 al minuto + iva)

Derby: un gol quasi fantasma dell'ultimo acquisto Pino Caruso piega le gambe ai lanieri

# La Biellese s'inchina [redacted] un grande Borgo

## *E i granata rosicchiano un altro punto al Grosseto*

**BORGOSESIA.** E' Caruso, l'uomo-derby. Entrato nella ripre[redacted] per sostituire Cotti, l'ultimo acquisto [redacted] casa granata [redacted]lizza il gol-vittoria al 30'. [redacted] rete per altro contestata dagli ospiti (in particolare da Pozzati) [redacted]condo i quali la palla non avrebbe oltrepassato [redacted] linea.

Il pubblico è quello delle grandi occasioni, era da parecchio tempo che non si vedevano duemila presenti (1600 i paganti) all'ex Mbl. L'avvio è tutt'altro che spettacolare: le squadre [redacted] temono molto e la fase di studio si protrae più [redacted] lungo del solito. Rosa ha affidato a Rocca Girelli mentre [redacted] Bottigella e Rossi fa giocare Riva e Mattavelli. Per contro, Sollier schiera Tacca [redacted] Scienza, Fracon su Biolcati e Vaira su Cotti. Dopo appena [redacted] minuti, però, Riva è costretto ad abbandonare il campo: appoggia male la gamba provocandosi una lieve lesione al menisco.

I primi a farsi notare [redacted] i padroni [redacted] casa, [redacted] Cotti al 5' [redacted] il tiro manca lo specchio della porta. Al 10' è la volta della Biellese: azione coordinata di Girelli e Vittone, mischia in area e palla respinta; dalle retrovie interviene Tacca [redacted] suo tiro non impensierisce Pagani. I granata acquistano sicurezza e aumentano la spinta. Al [redacted]' una combinazione [redacted]

Pino Caruso, suo il gol vincente

Scienza e Lavelli [redacted] deviata [redacted] angolo e [redacted] minuti più tardi il Borgosesia protesta per un presunto fallo in area. Al 30' un corner [redacted] Scienza taglia tutta l'area [redacted] nessuno lo intercetta.

Al 33' i g[redacted] hanno a disposizione la palla-gol più nitida del primo tempo. Scienza conquista la sfera sulla [redacted] quarti, scende sul fondo e cros[redacted] per Lavelli che in tuffo manda [redacted] pallone a far la barba al palo sinistro di Pozzati. Al 37', ospiti di scena con Girelli ma gli ultimi minuti sono tutti a favore del Borgosesia, che crea molte azioni ma al momento di concludere commetta anche qualche [redacted] troppo.

Nella ripresa, subito in avanti la [redacted] e Vitillo è costretto a un salvataggio sulla linea [redacted] gli ospiti a questo punto si spengono, dimostrando [redacted] accontentarsi dello zero [redacted] Al 53' Biolcati, ancora su corner di Scienza obbliga il bravo Pozzati ad un intervento volante.

Rosa, a questo punto, gioca la carta-Caruso: al 75' Scienza si invola a centrocampo lancia per il [redacted] entrato che si libera e tira: la palla finisce sul palo [redacted] addosso al portiere. Consultato il guardalinee, l'arbitro assegna il gol ai granata.

Il finale è tutto del Borgosesia, mentre gli ospiti non riescono [redacted] organizzare la riscossa. [redacted] segnalare ancora l'espulsione di Mattavelli al 41'. Poi è fe[redacted] grande per i tifosi di [redacted] con i granata che lasciano il campo tra gli applausi. [r. v.]

**Borgosesia:** Farinoli (1' D. Pagani); Riva (17' Carettoni), F. Pagani; Biscaro, Rocca, Vitillo; Lavelli, Mattavelli, Cotti (st 10' Caruso), Scienza, Biolcati.
**Biellese Fcv:** Pozzati; Vaira, Tacca; Bollini, Fracon, Ditillo; Dotti, Rossi (st 6' Vezzoli), Bottigella (st 37' Bottone), Girelli, Vittone.
**Arbitro:** Carrozzini

**SOLO OTTO GOL [redacted] A [redacted] IN NOVE PARTITE**

| | | |
|---|---|---|
| [redacted] CERTALDO | 1 0 | s.t.: 24' Frati (T) |
| [redacted] | 0 1 | p.t.: 4' Formato (M) |
| SAVONA F. SESTRESE | [redacted] | |
| VALENZANA [redacted] | 0 0 | |
| [redacted] BIELLESE | 1 [redacted] | s.t.: 30' Caruso (B) |
| [redacted] SV [redacted] | [redacted] | p.t.: 23' De Tommaso (C) 40' Santoro (C) |
| PINEROLO RAPALLO | 2 0 | p.t.: 29' Raimondi (P) s.t.: 17' Ceddia (P) |
| NIZZA MILL. [redacted] | [redacted] 0 | s.t.: 22' Nordi (N) |
| COLLIGIANA [redacted] | 0 [redacted] | |

**CLASSIFICA**

| [redacted] | P | PARTITE V | N | P | RETI [redacted] | [redacted] |
|---|---|---|---|---|---|---|
| GROSSETO | 23 | 9 | 5 | 1 | 20 | 7 |
| BORGOSESIA | 21 | 9 | 3 | 3 | [redacted] | 10 |
| NIZZA MILL. | 20 | 6 | 8 | 1 | 19 | 13 |
| BIELLESE | 18 | [redacted] | 8 | 2 | 15 | 12 |
| CAMAIORE | 17 | 6 | 5 | 4 | 15 | 9 |
| CHATILLON [redacted] | 17 | 6 | [redacted] | [redacted] | 19 | 14 |
| SAVONA | 17 | 5 | 7 | [redacted] | 15 | 11 |
| PINEROLO | 16 | 5 | 6 | 4 | 17 | 15 |
| VALENZANA | 16 | 4 | 8 | 3 | 8 | 6 |
| VOGHERESE | 15 | 6 | 3 | 6 | 19 | 16 |
| [redacted] | [redacted] | 4 | 7 | 4 | [redacted] | 12 |
| TORRELAGH. | 14 | 4 | [redacted] | 5 | [redacted] | 15 |
| COLLIGIANA | 14 | 4 | 6 | 5 | 10 | 13 |
| PIETRASANTA | 12 | [redacted] | 8 | 5 | 6 | 10 |
| CUNEO | 10 | 1 | [redacted] | 6 | 12 | [redacted] |
| MONCALIERI | 10 | 3 | 4 | 8 | 7 | 16 |
| CERTALDO | [redacted] | [redacted] | 5 | [redacted] | 10 | 17 |
| RAPALLO | [redacted] | 0 | 6 | 9 | 3 | 18 |

**I [redacted]**

[redacted] Pileddu (Savona).
8 [redacted] (Chatillon SV).
**7 reti:** Labrozzo (Cuneo); Frati (Torrelagh.); Specchia (Vogherese).
6 [redacted] (Biellese); Scienza (Borgosesia); Bonucelli (Camaiore); Costa (Grosseto); Nordi (Nizza Mill.).
5 [redacted] Mosti (Camaiore); Ghizzani (Certaldo); Mastacchi (Colligiana); Fabbrini (Pinerolo).
**4 reti:** Pisasale (Chatillon SV); Ferri (Grosseto).
**3 reti:** Napoli (Colligiana); Miali (F. Sestrese); Formato (Moncalieri); Schincaglia (Nizza Mill.); [redacted] (Nizza Mill.); Serra (Nizza Mill.); Forno (Pietrasanta); Ceddia (Pinerolo); Maffetti (Torrelagh.); Dadda (Valenzana); Chiaffini (Vogherese).

**PROSSIMO TURNO**

**16ª DI ANDATA** 10 DICEMBRE - ORE 14,30

| | |
|---|---|
| GROSSETO | NIZZA MILL. |
| CAMAIORE | PINEROLO |
| RAPALLO | CHATILLON SV |
| VOGHERESE | BORGOSESIA |
| BIELLESE | [redacted] |
| CUNEO | [redacted] |
| F. SESTRESE | [redacted] |
| MONCALIERI | TORRELAGH. |
| COLLIGIANA | CERTALDO |

Allenatori soddisfatti: «Un risultato che muove la classifica»

# La Valenzana quasi decimata «firma» il pari [redacted] il Cuneo

**VALENZA.** Pari senza luci tra Valenzana e Cuneo (0-0), che preferiscono muovere la classifica anziché tentare la conquista dell'intera posta. Avrebbe potuto far di più la squadra di casa, ma le squalifiche di Panizza, Gatti e Manuel Sai hanno appesantito la manovra. La [redacted] di Cavallo [redacted] piazzare il libero Guaranta su Bellatorre, fonte del gioco valenzano, ha spento poi le [redacted] velleità dei padroni [redacted] Ha deluso il giovane Santoro, chiamato [redacted] sostituire Sai [redacted] neppure Labrozzo [redacted] riuscito [redacted] f[redacted] molto. Alla fine, tutti soddisfatti: «Un pari più che meritato - assicura Cavallo - gli avversari hanno avuto pochissime palle giocabi[redacted] le migliori opportunità le abbiamo costruite [redacted]. Replica Simoniello: «La classifica del Cuneo è bugiarda, [redacted] squadra ha potenzialità inespresse e ci [redacted] in difficoltà».

La fase di studio si prolunga sino alla mezz'ora, quando [redacted] registra il primo tiro verso la porta del Cuneo: è di Pace e Frasson non [redacted] una piega. Risponde subito Sidoli, con [redacted] colpo di testa che fa sorridere Merlone, tanto è debole. Al 38', Dadda opera un bel cross ma Schiavone viene anticipato in area. Il Cuneo assume per qualche minuto il comando delle operazioni e Barone si fa ammirare per un bolide da trenta metri, che sorvola [redacted] poco la traversa (41'). In contropiede, Dadda, Bellatorre e Santoro costruiscono una bella azione, [redacted] da Frasson (44').

Nella ripresa, al 7', l'occasione più nitida dell'incontro: un tiro in mezza giravolta di Cattin, che ha sostituito Lamberti, attraversa tutto lo specchio della porta rossoblù e fa la barba al palo lontano. Ancora Cattin impegna da distanza ravvicinata Merlone, che si salva in [redacted] (13'). L'opportunità più bella della Valenzana, capita sul piede di Santoro (84'), splendidamente servito da Bellatorre, ma l'attaccante inciampa e fa svanire i possibili sogni [redacted] vittoria rossoblù.

**Rodolfo [redacted]**

**Valenzana:** Merlone; Signoroni, Fea; Biasotti, Peretto, Schiavone; Martini (st 34' Marenco), Pace, Dadda, Bellatorre, Santoro.
**Cuneo:** Peano (10' Frasson); Pellegrini, Risso; Galparoli, Careglio, Barone; Lamberti (33' Cattin), Guaranta, Labrozzo, Caponi, Sidoli.
**Arbitro:** Borrelli.

**[redacted] AFFONDA [redacted]**

## *Il Saint-Vincent fa tris*

**SAINT-VINCENT.** Il Saint-Vincent-Châtillon ha centrato la terza vittoria consecutiva casalinga, superando [redacted] Vogherese per 2-0 al [redacted] di [redacted] partita piacevole, tra due squadre che hanno badato soprattutto allo spettacolo. Il verdetto [redacted] premiato [redacted] formazione di Caviglia, ma anche [redacted] Vogherese si è meritata gli applausi del pubblico. La praticità dei valdostani non [redacted] concesso scampo agli ospiti, che hanno sviluppato [redacted] gioco spumeggiante, ma [redacted] trovati [redacted] fronte una difesa impeccabile. A centrocampo [redacted] dinamismo dei [redacted]sori valligiani ha impedito ai lombardi di prendere l'iniziativa [redacted] decisione, mentre Santoro teneva in apprensione la retroguardia pa[redacted] muovendosi continuamente su tutto il fronte d'attacco.

Risultato sbloccato al 23': punizione dal limite di [redacted] Tommaso e gran botta [redacted] s'infila all'incrocio dei pali alla destra di Bettini. [redacted] reazione della Vogherese porta la firma di Bergomi, ma la conclusione del tornante finisce fuori. Al 40' il Saint-Vincent-Châtillon raddoppia [redacted] Santoro, abilissimo a sfruttare [redacted] cross di Zoppo.

Nella ripresa, Casone rischia il tutto per tutto [redacted] i valdostani controllano però senza affanni i tentativi offensivi della Vogherese e in contropiede vanno vicini al terzo gol. [s. b.]

**Saint-Vincent-Châtillon:** Brogi; Rubino G., De Tommaso; Caponi, Zoppo (st 1' Gattuso), D'Herin; Rubino P. (st 23' Cavaglieri), Pissale, Santoro, Bonaldi, Vannucci.
**Vogherese:** D'Alessandro (1' Bettini); Ardoino, Bonomi (st 1' Cesarini); V[redacted] Marchesi, Ercolino; Bergomi, Solinas, Specchia, Troise, Clementi.
**Arbitro:** Zappi

Le altre partite: vincono anche Pinerolo e Nizza

# Moncalieri [redacted] Formato «sbanca» il Pietrasanta

**TORINO.** Il Grosseto rallenta. Questo il dato saliente del 15° turno. La capolista non va oltre la divisione della posta a Colle Val d'Elsa e, oltre al Borgosesia, viene avvicinato dal Nizza.

**Colligiana-Grosseto 0-0.** E' finita senza vincitori la sfida tut[redacted] toscana tra [redacted] e [redacted]mani. Risultato giusto tra due formazioni che hanno badato a controllarsi a vicenda più che ad offendere. Il Grosseto, privo degli squalificati Naso, Franzoni e Pelucchini [redacted] sceso in campo molto abbottonato, l'undici di Landini ha cercato, [redacted] troppa convinzione, il colpo risolutore. [redacted] sono usciti così 90' «soft», solo Mastacchi [redacted] andato vicino al gol intorno al 75'. Unanimi commenti dei mister: «Punto utile».

**Nizza Millefonti-Camaiore 1-[redacted]** Gara equilibrata con prevalenza offensiva dei rossoverdi torinesi. A decidere l'incontro [redacted] rigore trasformato da Nordi al 67' e difeso [redacted] troppi affanni negli ultimi minuti. Con questo [redacted] Nizza parte solitario all'inseguimento di Grosseto [redacted] Borgosesia.

**Pinerolo-Rapallo 2-0.** Un gol per tempo e i blu [redacted] Bortolas tornano al successo. [redacted] supremazia del Pinerolo sfocia nelle reti di Raimondi (29') [redacted] Ceddia (62'). Liguri sempre più inchiodati all'ultimo posto.

**Torrelaghese-Certaldo 1-0.** Lo «spareggio salvezza» premia la Torrelaghese, in gol [redacted] Frati [redacted] ripresa. Per i viola un brusco stop dopo l'impennata con il Pietrasanta.

**Savona-Sestrese 0-0.** Derby avaro d'emozioni. Risultato che gli addetti ai lavori definiscono giusto.

**Pietrasanta-Moncalieri 0-1.** Colpo [redacted] coda dell'undici tori[redacted] Basta un gol Formato [redacted] 4' per «sbancare» il Comunale [redacted]rsiliese e alimentare speranze di salvezza. [p. m. f.]

Comunismo,
postcomunismo,
anticomunismo.

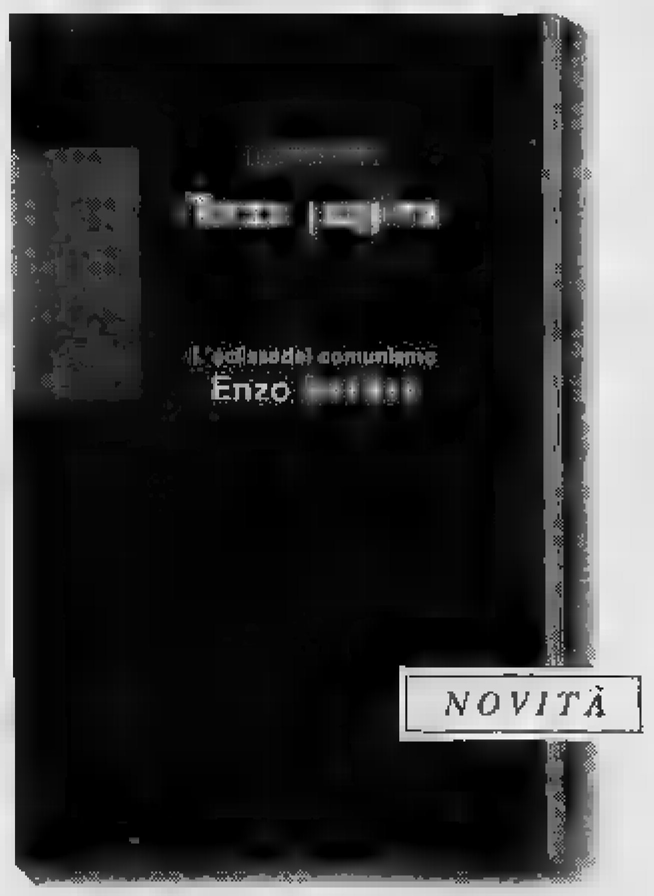


Dalla collana "Terza pagina", [redacted] il nuovo volume *L'eclisse del comunismo* [redacted] Enzo Bettiza, con introduzione di Ezio Mauro. Dalla Germania alla Romania alla Cina, dai Balcani all'Italia, un viaggio attraverso l'Est per comprendere la [redacted] del mito comunista [redacted] per [redacted] di orientarsi negli scenari prossimi venturi.

Un'analisi lucida ed essenziale condotta da un profondo conoscitore dell'universo comunista, che all'esperienza giornalistica unisce l'acutezza dello storico [redacted] dello studioso.

Enzo Bettiza, *L'eclisse del comunismo*, pp. XII - 234, L. 30.000

I LIBRI DE LA [redacted]

I VOLUMI DE "LA STAMPA", DISTRIBUITI DA RCS LIBRI E GRANDI OPERE, SONO IN VENDITA NELLE MIGLIORI LIBRERIE.

Sconfitto 3 a 1 nella seconda partita delle semifinali del Sei Nazioni ■ Bolzano

# Il Courma inciampa nel Varese

*Avvio lento della squadra giallonera che ha incassato due gol. Nel secondo periodo dimezza le distanze il solito McDougall. La rete del ko a 10 secondi dalla fine dell'incontro per opera di Mansi*

**BOLZANO**
DAL NOSTRO INVIATO

Il Varese ■ lo sgambetto al CourmAosta. ■■ secondo turno della semifinali del Torneo delle ■■ Nazioni, la formazione lombarda ha battuto Jimmy ■■■ e compagni per 3-1, con parziali 2-1, 0-1 e 1-0. Il Varese è giunto in semifinale quasi per ■■■ ■ è piazzato terzo del suo girone e ha saltato ■■ scontro spareggio per la qualificazione a queste semifinali per rinuncia degli avversari. ■■ è arrivato a Bolzano molto motivato. Lo ha dimostrato nella prima partita tenendo testa ai forti padroni di casa e perdendo di misura negli ultimi minuti per 5-4.

Ieri i valdostani hanno perso la partita ■■ primo periodo, quando hanno subito i due gol che non sono più riusciti ■ recuperare. I primi ■■■ minuti sono quasi stati un disastro per i gialloneri. Ma non per colpa della stanchezza accumulata nell'incontro della sera prima ■■■■ il Villach, ■■■ la reazione negli altri 40 minuti. E' stato piuttosto ■ timore ■ un ■■■■ di partita eccessivamente duro da parte del Varese. Invece i lombardi non hanno impostato il loro gioco sullo ■■■■■ duro.

Dopo soli 3'20" di gioco il Varese apre le marcature con Sacratini, bravo a spingere in rete ■ pochi centimetri il disco che il portiere Corrado ■■■■■ ■■■■ appena respinto su un tiro dalla media distanza. Al 6'35" il CourmAosta accenna una reazione ■■■ ■■■ bella incursione ■ Bill Mc Dougall e Dave Gagner; la difesa avversaria ■ comunque attenta. I lombardi continuano a essere pericolosi e al 12'18" raddoppiano! ■■■■■■ fornisce una bella assistenza dalla fascia destra per Zanatta, che al volo tira e sorprende Micalef. ■■■ 13'07" per circa cinque minuti consecutivi, il CourmAosta ■ trova in superiorità numerica; i tentativi ■ accorciare le distanze ■■■■ tanti, ■■ nessuno ■ davvero pericoloso. Infine, al 18'52", l'ultima emozione prima della fine del periodo: Markus Brunnar spara dalla linea blu, ■■ il portiere dal Varese Mazzoli riesce a deviare.

I valdostani disastrosi nei 20 minuti iniziali
Poco prima della fine Smith tenta la carta del sesto uomo ma arriva la 3ª rete

Il canadese MacDougall ha segnato per il Courma ieri [illegible] il Varese

■■■ secondo periodo il CourmAosta risfodera un po' di quella grinta fatta vedere nelle scor■ ■■■■■■■ Al 4'49" Jason Lafreniere inventa un intelligente passaggio ■■■ ■■■ Reynolds, ma Mazzoli non si fa sorprendere. I giallo■eri, in questa parte di gara, continuano a spingere e Micalef è chiamato in causa poche volte. Al 12'32" Mc Dougall scatta solitario in contropiede dalla zona neutra, ma ■■■■■ (uno dei migliori tra il Varese) sventa. Poi però, ■ 16'42", ■ CourmAosta riesce ad accorciare le distanze. Giorgio De Bettin si ritrova con il disco di fronte al portiere e lascia lo spazio a Mc Dougall; il canadese fa impennare il «puck» ■■■■ l'interno ■■ «sette», con Mazzoli finalmente fuori ■■■■■ Negli ultimi minuti il CourmAosta ■■■■■ ad attacc■■■ ma le squadre vanno al riposo sul 2-1.

■■ ■■■ periodo il Varese fa fruttare quello che sa far meglio: squadra ben asserragliata in difesa, pronta a sfruttare il mini■■■ ■■■■■ avversario. Così tutti i tentativi del CourmAosta vengono vanificati. Nell'ultimo minuto il coach Steve Smith tenta la carta del sesto uom■■■ pista e ■ uscire Micalef. Ma il Varese riesce a recuperare il disco a 10" dalla fine ■ realizza il terzo gol.

Questa sera ultima chance: alle 19 il Courma affronta il Bolzano. L'unica possibilità ■ arrivare in finale ■ la vittoria ■■■ ■■■ valanga di reti. RaiTre farà due collegamenti in diretta: il primo tra le 19,45 ■ le 20 durante il Tg sport regionale. Il secondo dalle 20,30 alle 22,30.

**Giorgio Macchiavello**

Le gare di pattinaggio su ghiaccio

# Podio svizzero per 3 valdostani

**AOSTA.** E' cominciata l'attività agonistica del pattinaggio di velocità e gli atleti delle società valdostane si sono subito messi in evidenza. Al Meeting di Basilea, Orazio Fagone, Mirko Vuillermin e Diego Cattani si sono lasciati ■■■ spalle tutti, dominando in classifica generale. A Bormio, ■■■■ «Short track Cup», in evidenza, i canadesi. Nelle prove singole ha destato grande impressione Campbell; nella staffetta l'Italia ha dovuto ac■■■■■■ del 2° posto.

«I canadesi ■■■ soliti partire fortissimo in avvio di stagione - dice il presidente del comitato valdostano della federghiaccio, Giordano Vittone -, ■■ ■■ ac■■■■ cali. I nostri atleti ■ stanno allenando per giungere ■■ condizioni ideali agli appuntamenti più importanti a febbraio e a marzo».

Dopo gli esaltanti ■■■■■ internazionali della passata stagione, i portacolori delle Frecce rossonere e del Centro Sportivo Esercito intendono ripetersi nelle manifestazioni di maggior prestigio. ■■ appuntamenti ■■ importanti sono ■■ calendario il 28 e il 29 gennaio ■ Calgary (mondiali junior), l'11 ■ il 12 febbraio a Bormio (Europa Cup individuale), dal 23 al 25 febbraio a Jacca (Universiadi), dal 17 al 19 marzo ad Hamar (mon■■■ individuali) e ■■ 24 al ■■ marzo a Zoetermeer (mondiali a squadre).

«Siamo certi che Vuillermin, Fagone e Cattani sapranno regalarci altre vittorie - sottolinea Vittone -. Siamo felici della decisione ■ Katia Mosconi ■ tornare all'attività. L'unica nota stonata deriva dalla mancanza dell'assegnazione di prove internazionali ad Aosta. Non dobbiamo però incolpare di questo la Federazione».

«L'immobilismo del presidente delle Frecce rossonere, Maurizio Serra, ■ ■■ danneggiato in modo gravissimo - aggiunge Vittone -. Lo short track è sempre ■■■ il fiore all'occhiello del comitato valdostano del ghiaccio, ma adesso ■ rischio di compromettere il futuro dei ragazzi».

Oggi a Bormio si conclude l'Alta Valtellina Cup. Mirko Vuillermin, Orazio Fagone e Diego Cattani cercano conferme, mentre Claudio Cordeddu, Luisa Boscolo e Simona Urraci avranno l'opportunità di dimostrare ai tecnici azzurri di ■■■re più di semplici promesse.

[s. b.]

**CALCIO**

Serie C2, i rossoneri di Giuliano Ciravegna giocano oggi contro la Pro Vercelli

# L'Aosta in campo per la salvezza

*La squadra valligiana è all'ultimo posto ■ classifica. L'allenatore: «Non siamo ancora giunti al giro di boa ed è presto per allarmarsi. Comunque, questa partita è molto importante per il prosieguo del campionato»*

L'attaccante Roberto Chiappara

**AOSTA.** Non ci sarà oggi l'atte■ debutto di ■■■■■ Santoloci nella ■■■■ in calendario alle 14,30 al «Puchoz» tra l'Aosta e la Pro Vercelli. Il debutto del difensore acquistato dal Piacenza è rimandato a domenica prossi■■ a ■■■■ di ■■■ contrattura, che ha costretto Santoloci ■ di■■■■■ anche l'amichevole di giovedì pomeriggio a St-Christophe contro il San Mauro ■ rossoneri hanno vinto 3-0).

«Speravo di poter utilizzare Santoloci - sottolinea l'allena■■■ Giuliano Ciravegna - perchè ci troviamo ■■■■■ in emergenza ■ ■■■■■ per le assenze dell'infortunato Cocca e degli squalificati Lessio e Milani. Mandare però in campo l'ultimo arrivato in condizioni fisiche ■■■ ottimali sarebbe stato un rischio eccessivo. La sfortuna continua a perseguitarci. Dobbiamo trovare la forza per uscire ■■ ■■■■■■ delicato».

Per l'Aosta diventa fondamentale ritornare al successo per evitare ■ compromettere ulteriormente una situazione già precaria (ultimo posto in classifica). I rossoneri ■■■ vinc■■ ■■ 18 settembre (3-1 sul Pavia) e non possono rimanda■■ ancora l'appuntamento ■■■ la conquista ■■ ■ punti per cancellare le apprensioni sorte dopo un discreto avvio ■ campionato. L'incontro odierno può già ■■■■■ considerato ■■■ spareggio salvezza (la squadra di Caligaris precede di ■ lunghezze Ferretti e compagni) anche ■■ Ciravegna non vuol sentir parlare di ultima spiaggia.

«Non siamo ancora giunti al giro di boa - ■■■ il tecnico aostano -. E' presto per lanciare allarmi. Comunque ■ indubbio che la partita contro ■ Pro Vercelli sia di primaria importanza. I piemontesi sono abili nel difendersi e nel contrattaccare. Non dovremo concedere spazi al contropiede avversario in quanto le punte ospiti sono rapide, mentre noi in difesa ■■■ ■■■■■ molto rapidi».

La novità maggiore in casa ■■■■■■ sarà rappresentata dall'utilizzo di Ferrari sulla fascia sinistra, con Danelutti tornante. L'Aosta giocherà ■■■ Bu■■ ■■ i pali, Gargani e Degioz marcatori, Mascheroni libero, Ferrari ■ sinistra, Guida, Colnaghi e Ferretti a centrocampo, con Danelutti sulla destra, Morello e Chiappara in ■■■■■.

Oltre ■■ problemi difensivi (peggior reparto arretrato ■■■ 26 reti incassate), i rossoneri devono fare i conti anche con ■ ■■■■■ prolificità degli attaccanti. «Ho bisogno di segnare per sbloccarmi - dice il contravanti Roberto Chiappara -. Contro ■ Pavia e domenica scorsa a Solbiate mi sono stati annullati d■■ gol regolarissimi. Spero ■ andare ■ segno contro la Pro Vercelli. Dobbiamo assolutamente vincere per avvicinarci alle altre squadre che occupano le posizioni della bassa classifica. Con il libero ■■■■■ più protetti, tutta la squadra ha beneficiato ■■ passaggio dalla zona alla marcatura a ■■■■■.

«Non sarà ■■■■■■■ facile avere ragione della formazione di Caligaris - aggiunge Chiappara -. Conosco bene l'allenatore della Pro Vercelli e sono certo che cercherà di fare il colpaccio ■ Puchoz. ■■■ possiamo fallire ■■■■■ l'appuntamento con il successo. Al nostri avversari può anche star ■■■ la divisio■■ della posta. Noi dobbiamo assolutamente mettere tre punti in cascina per guardare al futuro con la dovuta serenità».

**Sigfrido Beneyton**

## Il campionato di Promozione

**AOSTA.** Esami con squadre ■■■ navigano nelle posizioni ■ vertice della classifica ■■■ ■ squadre valdostane nel campionato di Promozione. Il Fenusma ospita a Nus (inizio alle 14,30) il Vauda, terzo in graduatoria, ■■■■■ il Sarre/Cogne gioca sul campo del Castellamonte (i canavesani sono a una sola lunghezza ■■■■ capolista Donato Mongrando).

Dopo aver interrotto domeni■■ ■■■■■ l'imbattibilità della battistrada, il Fenusma ha l'opportunità di recuperare altro terreno dalle compagini che lottano per il salto di categoria. I blucerchiati ricevono la visita del lanciato Vauda e vogliono bissare il successo di 7 giorni fa per rientrare ■■■ giro promozione. ■ saranno ancora assenze pesanti tra i castellani (Adamo, Canu, Mammoliti e Ferruquet), ma Walter Carlotto è fiducioso.

«Dopo la brillante prestazio■■ offerta sul campo della capolista - dice l'allenatore del Fenusma - mi aspetto un'altra prova ricca di ■■ gioco ■ di temperamento. ■ compito è tutt'altro che agevole, ■■ abbiamo le carte in regola per centrare un'altra vittoria. Dobbiamo vi■■■ alla giornata ■ raccogliere più punti possibile prima ■ poter predisporre tabelle a lunga scadenza».

Il Sarre/Cogne vuol porre fine al momento delicato (due sconfitte casalinghe consecutive), ■■ è atteso da ■■ confronto as■■ difficile. I biancoazzurri giocano a Castellamonte contro ■■■ formazione reduce dal successo esterno ottenuto domeni■■ scorsa ■ San Benigno. [s. b.]

I blucerchiati del Fenusma scenderanno in campo oggi a Nus contro il Vauda

# Prima categoria

## *Una trasferta e 4 in casa*

**AOSTA.** Quattro confronti casalinghi e uno ■ trasferta per le squadre valdostane nel campionato ■ Prima categoria. L'Olimpique Châtesux riceve la visita del San Biagio, il ■■■■ ospita il Pollone, ■■ Charvensod Sant'Orso affronta il Quincinetto e il Pont Donnaz gioca contro il Vivorone. L'unico impegno esterno è per l'Aymaville■/Gressan sul campo dell'Ivrea Bellavista.

Il rilanciato Olimpique Châ■■■■ reduce dal colpaccio messo a segno a Quincinetto, può bissare il ■■■■■■ di 7 giorni fa contro il San Biagio. Contro i piemontesi penultimi in classifica, la formazione di Jans ha le possibilità ■ ■■■■■■ si ■■■ zone ■■■■■ classifica.

Anche ■ Quart dovrebbe centrare la vittoria nella sfida contro il Pollone. I vercellesi sono terz'ultimi in graduatoria, mentre i viola del presidente Bergomasco sono distanziati di 2 sole lunghezze ■■■ tandem ■ ■■■■ formato dal Chivassa e dall'Ivrea Bellavista. Pronostico tutto per la compagine di Perazzone, che non deve sottovalutare ■■ avversari.

Ostico impegno per il Pont Donnaz contro ■ Viverone. I canavesani sono secondi in classifica e domenica hanno rifilato ■■■ tennistico 6-0 al Gaglianico. I rossobiù stanno però crescendo di partita in partita ■ hanno le carte in regola per fermare la marcia degli ospiti.

Lo Charvensod Sant'Orso ■■■ può permettersi passi falsi, dopo essere incappato in 3 sconfitte consecutive. La formazione di Gaglianone non avrà vita facile ■■■■ il temibile Quincinetto, una delle squadre più accreditate per la vittoria finale.

L'impegno più ostico sembra quello che attende l'Aymaville■/Gressan. I gialloneri ren■■■ visita alla capolista Ivrea Bellavista. Gli sporediesi sono lanciatissimi, ma la squadra di Chioco Bonin potrebbe ■■■■■ in difficoltà la battistrada. [s. b.]

**SCI**

In Valle d'Aosta molti campioni in cerca di neve e in attesa dei calendari della Coppa del Mondo

# Anche Smirnov sulle nevi del Gran Paradiso

## *Esordio problematico di Matteo Belfrond nel gigante di Tignes*

**AOSTA.** Qualche angolo della Valle è diventato ■ terra promessa per chi cerca qualche centimetro ■ ■■■ e qualche chilometro di pista per preparare i grandi appuntamenti ■ sci alpino e di fondo; in attesa di sapere dove andare a gareggiare perché i calendari sono stravolti per ■■■■■■ di ■■■ teria prima.

Cervinia ha ospitato prima Stefania Belmondo, poi le nazionali ■ fondo femminile e quindi i discesisti guidati dall'ex campione italiano di Gressan Mauro Cornaz, impegnati a cercare la condizione senza sapere se la prossima settimana si gareggerà a Val d'Isere o in Val Badia, mentre è già saltata Valgardena. A Cervinia si ■■■ allenati anche Tomba, Belfrond e compagni prima della trasferta per il debutto ■ Coppa ■■■ Mondo nella vicina Tignes.

A vincare il gigan■■ ■ ■■■ Achim Vogt, del Liechtenstein, Tomba ■ è piazzato quarto dopo aver recuperato 17 posizioni nella seconda manche. Matteo Belfrond - obbligato a portare un apparecchio sulla spalla sinistra per evitare problemi muscolari alla schiena ■ alla spalla destra - è invece scivolato dal ventesimo posto della prima manche al ventiseiesimo della seconda.

Per il fondo Stefania Belmondo e le altre ragazze della squadra femminile si allenano ■ Gabiet di Gressoney mentre mezzo mondo del fondo ■■■ schile è andato a misurarsi sulle piste ■ Pont di Valsavarenche.

All'Hostellerie du Grand Paradis e sulle piste si incontrano così il vincitore dell'ultima Coppa del Mondo ■ campione olimpico Vladimir Smirnov ■■ Kazakistan, alcuni spagnoli e le intere squadre nazionali A e B di fondo maschile che il direttore agonistico Alessandro Vanoi ha subito dirottato ■ Valle ■■ ■■■■ ■ sapere, ■■■ dove ver■■■■ recuperate le gare programmate per sabato ■ domenica a Romeau in Austria (si parla di Trondheim o di ■■■ altra soluzione ■■ ■■■■ norvegese o finlandese).

Marco Albarello, accompagnato ■■ fedelissimo ■■ man Roberto Gal, ■■■ 7 del mattino ■■■ già in pista per potersi presentare a metà ■■■■■■ a Palazzo Regionale in divisa e con nuovo look (basetta lunghe) a ri■■■■ dal Coni le stelle al merito sportivo d'argento e di bronzo nella Giornata olimpica. Con il maresciallo degli alpini a Valsavarenche ■ macinare chilometri c'è l'intera squadra A di 12 fondisti composta da Gaudenzio Godioz, Gianfranco Polvara, Silvio Fauner, Giorgio Vanzetta, Lucia■■■ Fontana, Fabio Giacomel, Maurizio Pozzi, Fulvio Valbusa, Fabio May, Silvano Barco ■ Roberto De Zolt. [r. a.]

Il fondista Gaudenzio Godioz

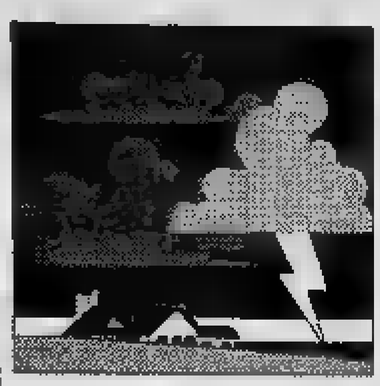

Completati gli elenchi degli animali morti, i lettori doneranno ai contadini altro bestiame

# Facciamo rinascere le stalle devastate

## *Prevista in settimana la consegna delle prime mucche*

Scatterà già in settimana la fase operativa [redacted] progetto. [redacted] grazie alla sottoscrizione dei lettori, che mi[redacted] a riportare [redacted] vita [redacted] stalle piemontesi dove è rimasta solo [redacted] morte. L'alluvione del [redacted] novembre ha colpito duramente il [redacted]ondo dei contadini [redacted] in particolare tutti quelli che allevavano animali. Se gli uomini, pur tra mille [redacted], [redacted] riusciti a salvarsi [redacted] altrettanto è stato per il bestiame che, nella maggior parte [redacted], è stato letteralmente strappato dalle stalle e sepolto sotto [redacted] fango.

Secondo i dati certificati [redacted] veterinari delle Usl piemontesi hanno perso la vita 2077 bovini, [redacted] suini, 263 ovicaprini, [redacted] cavalli, quasi duecentomila capi avicoli. Un duro colpo per il patrimonio zootecnico che in questa [redacted] era particolarmente ricco e pregiato.

Per aiutare i contadini a riprendere al più presto l'attività, *Specchio dei tempi*, come già aveva [redacted] con gli agricoltori lucani dopo il terremoto dell'81, darà [redacted] tempestivo contributo in collaborazione [redacted] l'assessorato regionale all'agricoltura e con [redacted] dell'associazione regionale allevatori [redacted] Piemonte, che gestirà [redacted] l'operazione.

L'iniziativa mira a favorire soprattutto i piccoli allevamenti a conduzione familiare. Per questo si è predisposto un meccanismo che stabilisce che [redacted] ha perso da 1 a 5 capi ne otterrà un [redacted] analogo; chi se ne è visti portare via da 5 [redacted] 10, potrà contare [redacted] risarcimento del 70 per cento. [redacted] gli animali morti sono da 10 a 40, il rimpiazzo sarà [redacted] 50 [redacted] cento. Chi ne possedeva [redacted] numero superiore, [redacted] potrà, comunque, ottenerne più di [redacted]. Questo [redacted] mantenere viva la [redacted] di una pronta ripresa anche [redacted] chi era titolare di grandi allevamenti ed è ora precipitato nella più nera disperazione.

Gli elenchi degli animali morti, controfirmati [redacted] veterinari [redacted], [redacted] affidati per un'ulteriore verifica ai direttori delle [redacted].P.A regionali. Subito dopo scatteranno [redacted] assegnazioni. Secondo le prime indica[redacted] saranno donate donate, nelle quattro province colpite, 216 manze gravide, tutte di razza identica a quelle m[redacted] e almeno 500 vitelli. Per questi ultimi verrà creato [redacted] centro di svezzamento che rimarrà di proprietà dell'Associazione allevatori [redacted] Alessandria e consentirà, per [redacted] futuro, di [redacted] dover più acquistare vitelli in Francia. Ad un piccolo gruppo di contadini di Crescentino, Tavagnasco, Farigliano, Monesiglio, Asti e Incisa, che tenevano capre e pecore, saranno comperati, con le stesse proporzioni, capi [redacted]. Altrettanto si farà con gli allevatori di suini [redacted] Santena, Volvera, Crescentino, Alba, Farigliano, Monesiglio, Incisa e Alessandria.

Sono oltre duemila i soli bovini morti nell'alluvione, ma grazie al contributo [redacted] lettori nessuna stalla resterà vuota

La sottoscrizione popolare [redacted] ricevuto ieri dai lettori altri [redacted] milioni. Il totale è salito a 18 miliardi 644 milio[redacted].

**Marco Marello**

Proseguiamo la pubblicazione delle offerte inviate [redacted] lettori:

Dipendenti D'Amore Tubi srl, R.O. srl 3.400.000; dipendenti [redacted] Scolaro S. Elpidio a Mare 555.000; Schizzi Elda 500.000; Maggialetti Anna 500.000; Scaroni Magagnotti Canta Pistorio Mayore Gm. Monca 350.000; amici [redacted] blu 350.000; Di Gregorio Gaetano 300.000; Tagna Cristina 250.000; Marmo Costantino 250.000.

Dipendenti Edep [redacted] Limbiate 226.000; Cardini Liana 225.000; Bni [redacted] Settimo Torinese 225.000; Chiara 200.000; Beghi Carlo 200.000; Buontempo M. Teresa 200.000; scuola media [redacted] Tripli 168.000; Pato[redacted] 132.000; Vª classe elementare via P.ssa Jolanda Sassari 120.000; Studio Calvi 100.000.

Invernizzi f. 100.000; Roberto Ma[redacted] 100.000; Pizzoli Paolo 100.000; Parmegiani [redacted] Milano 100.000; Novelli Andrea 100.000; Miranda 100.000; Fanti Mario 100.000; Dondero Enrico 100.000; Dalla Libera 100.000; Bortasca Ugo 100.000.

Dipendenti Giunt. Aldighieri 175.000; Radiologia C.C. Faenza 172.000; [redacted] System 170.000; Studio Costa sas 160.000; Servizi demografici [redacted] 160.000; O.M. 155.000; Centro giovanile [redacted] 153.000; Classe II/A scuola elementare Carducci 152.000; da Lara e Stefano «volevano farci un regalo [redacted] Natale ma abbiamo pensato ad [redacted] vostro sorriso». 150.000; «tu [redacted]monte e [redacted] noi, [redacted] mollare mai» Riccardo, Enza [redacted] 150.000.

Giorgia C. 150.000; Enrica [redacted] Antonio 150.000; Dipendenti stazione Sant'Ambrogio [redacted] Susa 150.000; B.C.D. 150.000; in memoria di Euge[redacted] Scarrone 150.000; un po' di calore per Natale 150.000; [redacted] memoria di Bertino Giuseppe, il Circolo Brocasson 120.000; «amici del treccio» 120.000; fa[redacted]. Ciocca 120.000; D'Onofrio P.I. [redacted] 120.000; Centro Contabile Marconi 110.000; Visani, Vecchietti, Spada 110.000.

Monica, Stefano [redacted] Francesco 100.000; Romeo Grieco 100.000; Armando Mantina 100.000; in memoria di Giovanni 100.000; i condomini di via Finalmarina 34 in memo[redacted] del professore Alesia. 100.000; Renato a [redacted] 100.000; B.G., Vidracco 100.000; C.F., San [redacted] Cimena 100.000; Gruppo Andrea, Angelo [redacted] 100.000; Paolo e Roberto 100.000; in memoria dei cari nonni Simona e Fabrizio 100.000; V.L., Borgomanero 100.000; Omegna [redacted] 100.000; Stacchini Igino 100.000.

Varrua 100.000; Bartolo 100.000; papà Francesco [redacted] Giovanni 100.000; G.L., Vallo T.se 100.000; fra[redacted] Chillot in memoria della [redacted]ma 100.000; G.E., Andrate 100.000; C.F., San Sebastiano Po 100.000; B.D., Usseglio 100.000; Emi [redacted] Dani [redacted]000; C.A., Lanzo T.se 100.000; [redacted] S. Giovanni [redacted] Marilena Tassone 100.000; Diego [redacted] Manu 100.000; «Paola e Gianpaolo, perché la solidarietà fra gli uomini [redacted] si [redacted] all'alluvione» 100.000.

G.L., Agliè 100.000; [redacted] e papà in memoria dell'amato figlio Massimo Quadrelli. 100.000; S.E., Torre Pellice 100.000; coniugi Timonti 100.000; F.F., Domodossola 100.000; D.P.C. [redacted] in [redacted]ria di mamma [redacted] Mariella 100.000; Marco 100.000; [redacted] e Bruno in memoria dei nostri cari 100.000; C.S. 100.000; Marco 100.000; Comi[redacted] Nives 100.000; M.A., Collegno 100.000; B.F., Domodossola 100.000; C.C., Cerrina 100.000.

Ferrari Maurillo 338.250; Stratta M. 300.000; Rovagno [redacted]. 300.000; Roccato [redacted]. 300.000; Castiglioni [redacted]. 300.000; dip. Cariplo Magenta 250.000; Morra Michele & C. snc 200.000; Ciserchia E. 200.000; Bar[redacted] V. 200.000; Lucchi F. 200.000; Morato G. 180.000; Bongiovanni Giuseppe 120.000; Colombara-Zanotti [redacted]; i nonni per le nipoti Margherita [redacted] Elena 100.000; Perottino G. 100.000; Morselli R. 100.000; Bruni 100.000.

(continua)

### Deducibilità fiscale per i [redacted]

I versamenti fatti a favore [redacted] Fondazione *La Stampa-Specchio dei tempi*, ente morale con personalità giuridica, sono fiscalmente deducibili per il [redacted] possessore [redacted] redditi d'impresa, nei limiti del 2 per [redacted] di tale reddito, in [redacted] all'articolo 65, comma 1 A, del Tuir Numero 917/1986.

### LE [redacted] DELL'AMICIZIA

Proseguiamo la pubblicazione delle [redacted] per le Tredicesime dell'amicizia (assegno da 600 mila lire) che entro Natale verranno consegnate agli anziani che vivono soli ed in difficoltà economica:

[redacted] **NOVEMBRE:** Valeria Olivero Domanda 100.000; Andrea e Fernanda Derna 500.000; ricordando mamma e nonna 100.000; Pollarolo [redacted]. Luisa 50.000; D.A.T.A. 750.000; Alberto [redacted] Paolo [redacted] Angela e Lotte 300.000; [redacted] 300.000; fam. Saracco in memoria dei genitori 300.000; S.A. 300.000; S.C.G. 300.000; Federica e Davide 250.000; [redacted] ricordo di [redacted] Giuseppina 250.000; in ricordo di Anna Lubini 200.000; Gianna [redacted] Cesare 200.000; Aldo [redacted] Paola 100.000; in memoria dei [redacted] cari 100.000; M.S. 100.000; in memoria di Amedeo Floralba 100.000; Paolo [redacted] Franca 100.000; Lena e Maria [redacted] 100.000; Ettore ed Anna 100.000; C.C. in memoria [redacted] Arlorio 100.000; Stefania 100.000; T.P. 100.000; un fiore per Maria [redacted] 100.000; Ugo 100.000; A.P.M.[redacted] una giornata felice 100.000; F.B. 100.000; S.S.L. per un po' di benessere 100.000; F.F. 100.000; B.A.-Ro[redacted] Canavese 100.000; G.R. 100.000; N.C. - [redacted] 100.000; A.M.-G.R. per i cari defunti 50.000; in [redacted] 50.000; A.R.R. 50.000; Adriana ed Augusto 50.000; Tina 50.000; A.P. 50.000; Andrea Sergio e famiglia 50.000; R.C. 50.000; C.D. in memoria [redacted] genitori 50.000; Giovanni e Margherita 50.000; L.B. [redacted]; B.G. in memoria dei genitori 50.000; C.F. 50.000; A.G. 50.000; in memoria di Dino 30.000; in memoria [redacted] miei cari M.S. 50.000; [redacted] memoria di Ermanno 30.000; fam. Lessona e Monga in memoria dei [redacted] 25.000; A.M.F. [redacted] memoria della mamma 25.000.

[redacted] **NOVEMBRE:** Pelosi Luigia [redacted] Monica e Claudio 100.000.

**1 DICEMBRE**: [redacted] memoria [redacted] Pietro Gallo 215.000; P.N.S. 100.000; Ottone Graziella 100.000; S.C. 100.000; in memoria dei miei morti N.N. 100.000; in memoria di papà e Pippo 1.200.000; Alessandra, Carla e Giuseppe 900.000; in memoria dei nostri cari 600.000; Anna [redacted] Ugo 600.000; in memoria [redacted]. e G.L. [redacted] Elsa ricordando Mario [redacted]; Margherita e Fulvio 600.000; Giusa 600.000; G.L. 600.000; M.M. [redacted]; i colleghi di Torino P.N. in memoria dell'amico Franco Vigna 351.000; Bice 300.000; P.D. in memoria dei miei genitori 300.000; in ricordo di An[redacted] Ronchetti [redacted] in ricordo della [redacted] Anita 200.000; C.B. 200.000; A.M. 200.000; Ester e Vittorio 200.000; Domenico De Filippi 200.000; Maria Grazia in ricordo dei nonni 200.000; gli amici del giovedì 200.000; buon Natale agli anziani [redacted]cordando la sig.a Caratti 175.000; i cugini Ecclesia e Proietti [redacted] memoria [redacted] Pittavino 150.000; in ricor[redacted] nonna Jolanda 150.000; L.B. 150.000; Diego B. 100.000; G.Z. 100.000; [redacted] 100.000; [redacted] memoria [redacted] Bartolomeo Carbone [redacted] moglie 100.000; per Ina 100.000.

Anna per i suoi cari 100.000; Massimo Siamondo 100.000; in memo[redacted] di Antonino Ferrero 100.000; due amici N.B. 100.000; [redacted] memoria di mamma, papà e zia Wanda 100.000; Luciana 100.000; Jolanda [redacted] Oreste Tomassone 100.000; F.S.M. 100.000; in ricordo di Berghi[redacted] Genesio [redacted] moglie 100.000.

[redacted] memoria dei miei defunti [redacted] Aldo e Luisa 100.000; T.F. 100.000; [redacted] memoria di Carmela e Angela 100.000; Giovanni Muratore 100.000; [redacted] memoria [redacted] Angelino B.I. [redacted] Silvia [redacted] Marina in ricordo [redacted] nonni 100.000; Armando Mentina 100.000.

Maria e Salvatore 75.000; [redacted] fiore per [redacted] papà 50.000; N.A. 50.000; in memoria di Domenico [redacted] 50.000; Vanda e Bruno 50.000; C.D. 50.000; A.U. 50.000; Alma e Alfredo 50.000; [redacted] e Gino 50.000; G.P. 30.000; Aida ricorda i suoi cari 30.000; G.C. 25.000; Magali [redacted]. 2 [redacted] Fl. [redacted] 2.400.000; famiglia [redacted]; Piera in memoria dei suoi cari [redacted] in ricordo di Matteo Pittavino 400.000; M.A.S. 300.000; W.G. 300.000; T.M. 300.000.

(continua)

BARBELLA GAGLIARDI SAFFIRIO

# 5 APPUNTAMENTI PER SAPERE TUTTO. OGNI SETTIMANA CON "LA STAMPA".

LUNEDÌ
lunedìsport

MARTEDÌ
tuttocome
SETTIMANALE DELLA CASA E DEL TEMPO LIBERO

MERCOLEDÌ
tuttoscienze
SETTIMANALE DI SCIENZA E TECNOLOGIA

VENERDÌ
tuttodove
SETTIMANALE DEI VIAGGI E DELLA BUONA TAVOLA

SABATO
tuttolibri
SETTIMANALE DI ATTUALITÀ CULTURALE · LETTERATURA · STORIA · ARTE · SPETTACOLO

Si fa presto [redacted] dire tutto. Tutto sullo sport, sulle mode e le abitudini più attuali, tutto sulle ultime scoperte scientifiche, sui viaggi più interessanti e sulle novità letterarie.

Ma solo "La Stampa" può offrire tutto di tutto. Ogni settimana infatti "La Stampa" si arricchisce di cinque, interessantissimi inserti. Cinque proposte settimanali per rispondere a tutte, proprio tutte le domande e le curiosità dei suoi lettori.

La settimana inizia bene con le cronache, i commenti, i risultati e le classifiche di "Lunedìsport". Continua martedì con le curiosità e le notizie utili di "Tuttocome": dalla moda alla casa, dal fai da te alle idee per i regali. Prosegue mercoledì con i perché di "Tuttoscienze", da anni un osservatorio privilegiato sul pianeta scienza. Venerdì? Venerdì è la volta di "Tuttodove", l'appuntamento che ogni settimana ci porta lontano, ci consiglia itinerari fuori dai luoghi comuni e in più ci propone la scheda di un ristorante visitato da Edoardo Raspelli. Il sabato, infine, c'è "Tuttolibri", pagine per orientarsi a scegliere non solo libri, ma anche arte, musica e spettacolo.

"La Stampa". Tutto e molto di più.

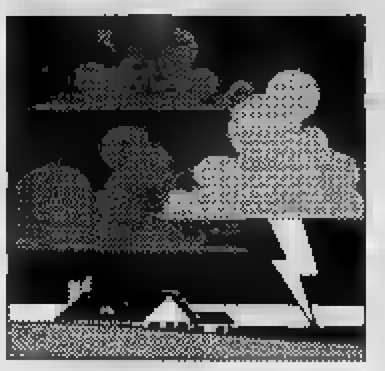

Ad Alessandria, è l'Opera Pia delle suore salesiane: i lavori ultimati a tempo di record

# Riapre il primo asilo adottato dai lettori

## *Sarà presto in funzione anche quello di Clavesana*

Piazza Monserrato è [redacted] due passi dal Tanaro, nel centro storico di Alessandria. Qui il fiume è arrivato impetuoso, [redacted] devastato negozi e case, anche l'asilo [redacted] Opere Pie. Un metro e mezzo d'acqua, mezzo metro di fango, distrutte le aule, le cucine, i banchi, le sedie, i giochi. *Specchio dei tempi* [redacted] arrivato presto; in questo cortile. Ha trovato suor Isa Fastro, la direttrice, con la carriola [redacted]. L'ha [redacted] lavorare con disperazione, [redacted] rabbia, con una grinta [redacted] è [redacted] il volano per l'opera di tutte le consorelle. I lettori de *La Stampa* [redacted] intervenuti subito: [redacted] Isa è stata messa [redacted] condizione di fronteggiare [redacted] spese per i ripristini murari e [redacted] fattura per gli arredi non è [redacted] problema. [redacted] ha pensato *Specchio* [redacted] *tempi*, qualche decina i milioni, spesi bene.

Domattina alle otto e mezzo l'asilo riapre: sessantaquattro bambini, la metà poveri, tutti provenienti dall'area alluvionata, troveranno banchi [redacted] sedie nuove, tanti giochi, tanto colore. «Certo, non è [redacted] tutto [redacted] posto - spiega suor Isa felice - però abbiamo fatto quel che serviva per ricominciare. Il [redacted] lo metteremo [redacted] posto nelle prossime settimane, [redacted] sera, quando i piccoli saranno a casa». [redacted] *Specchio dei tempi* sarà ancora lì, pronto a dare un mano. Così come la sta dando negli [redacted] asili adottati. Anche per quello di Clavesana ci sono buone notizie e la riapertura è oramai prossima.

Proseguiamo la pubblicazione delle offerte:

Ricordando zia Armida e i monferrini 1.000.000; Pitti Povero 1.000.000; C.I.A. 1.000.000; fam. Rainelli F. 1.000.000; Olivati Ghisalli di Verona 1.000.000; Roberta e Gianni da treviso 1.000.000.

Circolo Anspi patronato «Don Bosco» Arsiero 1.000.000; F.B. 1.000.000; G.R. amici del martedì 1.000.000; Bottonificio Cannara [redacted] 1.000.000; dipendenti e manifattura Viaggi srl Bologna 1.000.000.

Martini Puli spa Prato 1.000.000; Sez. Avis 1.000.000; impiegati e portalettere a.d. 1.000.000; Tecnover [redacted] 1.000.000.

Carabinieri Comando reg. Piemonte [redacted] Valle d'Aosta 583.000; gruppo bocciofilo Amis'd Turin 500.000; Luciano Bocchiardi 500.000; per nonna Pina 500.000; Gis Rai 435.000; T.C. Alghero 400.000.

Alunni scuola elementare di Rocca Piemonte 400.000; dip. Comil Varese 400.000; S.P. Roma 400.000; [redacted]. Modena 400.000; C.G. Gemona 400.000; Molinari [redacted] Elisa Marco 400.000.

Colleghi Ispettorato Toro B. 390.000; i dipendenti della ditta Barberini 390.000; [redacted] e scuola media statale P. Gobetti Settimo Tor. 350.000; Walter [redacted] Sabrina Dusio 30[redacted].

I condomini di via Porri 6 e 10 in memoria [redacted] Paolo Bormida 250.000; S.T. in memoria [redacted] Piergiorgio Frassati 200.000; Ornella ed Enrico 150.000; R.A. 100.000; in memoria di Antonio e Vittoria 100.000; L.S. 100.000; Patrizia 100.000.

Albert[redacted] Paola in memoria di Camil[redacted] 400.000; A.V.M.P. 250.000; le amiche 50.000; tutti i dipendenti dell'Istituto europeo di oncologia 2.500.000; agli amici [redacted] Piemonte 308.000 ; A.F. 200.000; G.G 400.000; A.M. [redacted] Istituto Magistrale Statale G. Agnesi [redacted] 4.030.000; V.G. 100.000; C.M. per il Piemonte 200.000; G.F. 1.000.000.

Luciana e Franco 100.000; C.G., Genova Voltri 100.000; Guido Baj 100.000; Lucia e Mario 100.000; da Briossina 100.000; Rita e Giorgio Martignone [redacted]; P.S., Alassio 100.000; Giuseppe Gazzignato 100.000; M.B. [redacted]; P.G., Rapallo 100.000; G. Alberto, Latina 100.000; P. Aldo di Firenze 100.000; Gian Marco, Sonnino 100.000; M.G., Roma 100.000; Boni Maria

Suor Isa Fastro, la direttrice dell'asilo di Alessandria, che riaprirà già domattina.

Luisa 100.000; fam. Amodio 100.000; C.S., Contea 100.000; C.L., Contea 100.000; S.U., Viterbo 100.000.

Una goccia, [redacted] di cuore, Dani e Pier 100.000; Mina Anna Paola 100.000; P.O., Siniscola 100.000; Ferraro I. 100.000; M.C., Roma 100.000; Diego e Rossana, Ventimiglia 100.000; F.M., Sanremo 100.000; R.M., Cagliari 100.000; S.A., Ceriale 100.000; Bagnatori 100.000.

Scarupa Erika 200.000; Clara 200.000; M.R. 200.000; Fratelli Ghitti 1986 testo unico imposte dei redditi. 200.000; Fiorito Maria Caterina e Bori Caterina 200.000; Alberton da Elena Toni Andrea e Matteo 200.000; Fam. Monta' 200.000; D'Alessio Roberto 200.000; [redacted] Savaria 200.000; Cla.ste. snc 200.000; Castellani [redacted] Gina 200.000; M.L. 200.000; Jacopo e Lia in memoria di Filippo 200.000; Odello Giovanna [redacted]. Alberto e Vittoria 200.000; Piazza Modena 200.000; Terasita e Guido 200.000; A. Mattone 200.000; Iolanda e Claudio 200.000; Haudemand Emilio [redacted] Di.Sa. [redacted] 200.000; Cortassa G. 200.000; Gilberto, Liviana, Maria, Teresa, Simona Oria 200.000; A.M. 200.000; Stu[redacted] Emme di Maggiora 200.000; Giada Fed 200.000; V.L. 200.000; C.C. 200.000; B.R.C. 200.000; A.R. 200.000; Oreste e Carmen [redacted] 200.000.

Luciana e Franco 100.000; C.G., Genova Voltri 100.000; Guido Baj 100.000; Lucia e Mario 100.000; da Briossina 100.000; Rita e Giorgio Martignone 100.000; P.S., Alassio 100.000; Giuseppe Gazzignato 100.000; M.B. 100.000; P.G., Rapallo 100.000; G. Alberto, Latina 100.000; P. Aldo di Firenze 100.000; Gian Marco, Sonnino 100.000; M.G., Roma 100.000; Boni Maria Luisa 100.000; fam. Amodio 100.000; C.S., Contea 100.000; C.L., Contea 100.000; S.U., Viterbo 100.000.

Una goccia, [redacted] cuore, Dani e Pier 100.000; V.A., Roma 100.000; A.F., Roma 100.000; R. Maria Vittoria, Roma 100.000; R.G., Fondi 100.000; Mina Anna Paola 100.000; P.O., Siniscola 100.000; Ferraro I. 100.000; M.C., Roma 100.000; Diego [redacted] Rossana, Ventimiglia 100.000; F.M., Sanremo 100.000; R.M., Cagliari 100.000; S.A., Ceriale 100.000; Bagnatori 100.000.

R.S.U. Bosso Carte Speciali 2.000.000; Peirano V. 1.000.000; Gwo 500.000; [redacted]. Capello 208.000; E.L. 200.000; G. Navigli 200.000; Varvello [redacted]. 100.000; Tognon A. 100.000; Piana Guerino 100.000; Osella 100.000; Pasqualina e Lidia 100.000; Miola R. 100.000; Massara P. 100.000; Marazzato R. 100.000; Giglio A. 100.000; D.Campagna 100.000; ditta Cise snc [redacted] Cirilio e Servino 100.000; Carlotta 100.000; Maurizio e MaRia Angela 100.000; Bellucci G. 100.000; Bernardini Marco 94.950; Caterina T. 50.000; Stangalini Mario 50.000; fam. Sacchi Domodossola 50.000; Caterina 50.000; Morano Teresa 10.000.

in suffragio [redacted] Tormena Domenico: sorella, cognate [redacted] nipoti. 900.000; dipendenti Assitalia Torino ispettorato sinistri 900.000; Bikers team Chieri 878.000; dalla piccola parrocchia di Puglietta di Campagna (Sa), [redacted] pensiero [redacted] condivisione [redacted] una goccia di amore per i nostri fratelli del Nord, vittime innocenti. 830.000; V.G. 800.000; gruppo odontotecnici [redacted] Biellese e Valsesia 700.000; scuola elementare - Cerrina 680.000; selezione giornalisti [redacted]skat 650.000; dipendenti del Credito Romagnolo [redacted] Torino 640.000; studio legale Fubini-Jorio-Cavalli 615.000; soc. bocciofila pensionati Terracorta 600.000; GP MV 600.000; Tirrito Francesco e amici 565.000; R.P. 550.000; dipendenti soc. Editrice Internazionale 505.000; Franco e Kate 500.000; per Gianni 500.000; Carlo, per gli [redacted] Langhe 500.000; pro alluvionati 500.000; Ediliminetti s.a.s.di geom. Minetti & C. 500.000; F.G. - Castelnuobo [redacted]bo 500.000; C.F. - Drusacco 500.000; R.L. 500.000; dal 01/02/58 Teive [redacted] 30/11/94 Telecom Ud vado [redacted] pensione no festeggiamenti gra[redacted]. 500.000; Vezzi Enzo 500.000; Bombelli Romeo 500.000; [redacted]. Pier Carlo 500.000; Igea srl Milano 500.000; P.V. 500.000; V.P. 500.000; Gianni Alberto D'Ecclesia 500.000; Flying srl 500.000; Vieta Bertol 500.000; fam. Eblovi Elio 500.000; gruppo alpinisti Villarfocchiardo 500.000; farmacisti [redacted] collaboratori farmacia Marmirolo 500.000; Ferruccio e Anna in memoria [redacted] Pinuccia per la ricostruzione [redacted] Piemonte. 500.000; Sacchi Milano 500.000; Santini Melodia di Voghera 500.000; fam. Olla 500.000; A. Carrà 500.000; fam. Bucarelli 500.000; fam. Gatti-Santamaria 500.000; Istituto A. [redacted] Susa 430.000; p[redacted] la casa di Riposo [redacted] Rocchetta Tanaro 400.000; P.A. 400.000; [redacted]. Pt [redacted]mo T.se 393.000; dipendenti Fonti S. Michele [redacted] Vaie 305.000; A.P. 360.000; polisportiva Pozzo Maina 350.000; Chimoplast [redacted] 330.000; i coinquilini [redacted] Monte Ortigara 99 in [redacted] Edoardo Imerone 325.000; in suffragio di Tormena Domenico gli amici di Casa Ostino, Borgo Are e Via Genevrea 305.000; nonna Gioanna 300.000; Barberis 300.000; scuola elementari T[redacted]ni di Albenga per i bambini alluvionati [redacted] Piemonte. 300.000; in ricordo dei luoghi cari ai nonni 300.000; portalettere Degni Giuseppe e C. 300.000; fam. [redacted]. 300.000; fam. [redacted] Trucano A. 300.000; in memoria di Mamma Nuccia 300.000; gruppo fotografico La Mole 300.000; B.F P.RG. 300.000; Diana [redacted].

Scuola elementare [redacted] Scopello 288.500; T.L. - Chivasso [redacted]; [redacted]. Geometri [redacted] Asilo 265.000; in memoria [redacted] Busana Maddalena i compagni ed amici [redacted] Nirmala I.T.C.S. VIII Marzo - Settimo T.se [redacted]; centro incontri [redacted] - Bruino 253.000; C. Carla Francesca 250.000.

Franco e Graziella 250.000; Marina [redacted] Massimo 250.000; C.S.R.I.N. Svizzera 240.000; dipendenti Sace snc 240.000; Anna [redacted] e colleghi 220.000; Bar Alento - abitanti via Fondo Valle Alento Torrevecchia Teatina (Chieti) 220.000.

Templitalia srl 200.000; Marco e Enrico 200.000; A.C. [redacted]; Calimero 200.000; M.G. 200.000; Ponta Stefano 200.000; in memoria di Bonifazio Rosalba 200.000; T.G. -San Sebastiano [redacted] Po [redacted]; Marconcini, Molinaro, Dell'Oro, Porta, Meriano, Beltramino, Ferrero, Croce, Francesio, Martino. 200.000; G.G in memoria dei nonni 200.000; F.G. - Mazzè 200.000; V.M. - Cuceglio 200.000; Ezio ed Adelgisa in memoria [redacted] loro can 200.000; B.L. 200.000; M.C. per ridare speranza 200.000; G.M. - Oulx 200.000; V.G. - Pontecurone 200.000; donatori sangue Fidas -Barbania 200.000; P.P. - [redacted] Monferrato 200.000; Pulgo - Masiero 200.000; R.A. - Acqui T 200.000; N.E. vedova Cotto 200.000; C.V. 200.000; gli amici [redacted] Rita e Beppe per il loro 25° anniv. di matrimonio 200.000.

**Totale generale 18.644.273.000**

Pubblicità Progresso.
La pubblicità italiana a difesa degli indifesi.

*I malati più gravi sono quelli che lasciamo soli con i loro pensieri.*

# PERSOL POWER

POTERE PROTETTIVO DELLE LENTI PER CHI VIVE IN PIENA LUCE

"Ju antefrima
dalla collezione Sole 1995."

Persol®

CRISTALLI CONTRO LUCE

DISPONIBILI PRESSO I MIGLIORI NEGOZI DI OTTICA

# I DISTRIBUTORI DELLE ZONE COLPITE DAL NUBIFRAGIO, IN COLLABORAZIONE CON

PHILIPS Phonola

# OFFRONO

# A PREZZO SPECIALE

# ELETTRODOMESTICI DI PRIMA NECESSITA'

## ESCLUSIVAMENTE ALLE FAMIGLIE RESIDENTI NEI PAESI COLPITI DALL'ALLUVIONE

| | | | | | |
|---|---|---|---|---|---|
| ZONA DI ALBA | UNI EURO int. C.Comm.FIORFIORE C.Asti 24/g tel.0173/362695 | ZONA DI ASTI | ELETTROCENTER P.za Alfieri tel.0141/599566 | ZONA DI CANELLI | UNI EURO P.za C.Gancia tel.0141/822215 *NUOVO!* |
| ZONA DI ALBA ASTI | MAGAZZINI AZ via Neive 16 tel.0173/211224 | | GROSSO P.za Alfieri 55 tel.0141/595639 | | MAGAZZINI AZ via Cuneo 34 RORETO DI CH. tel.0172/495833 |
| | UNI EURO int.ESSEBI mercato via Alba tel.0173/211336 | ZONA DI CEVA | AZ ARREDA via Caserosse 1 CEVA tel. 0174/700081 | ZONA DI MONCHIERO CHERASCO HARZOLE DOGLIANI | ELETTRO 90 Bandito di Bra via D.Orione 134 tel.0173/275342 |
| ZONA DI NEIVE | GRUPPO RISPARMIO via Derevello tel.0173/677387 | MONDOVI' | UNI EURO P.za Monteregale 2 MONDOVI' tel.0174/47293 | | BUSSO C.so Carlo Alberto 30 BRA tel. 0172/413193 |
| | | ZONA DI MANGO | CORTESE v. RE UMBERTO 11 tel.0141/89431 | | GRAMAGLIA via Vitt.Emanuele 124 BRA tel.0172/413336 |
| | | ZONA DI CORTEMILIA | UNI EURO dei F.lli Bagnasco P.za SAVONA 10 tel. 0173/81146 | | CENTRO VENTITA VIVALDA P.zza Annunziata, 1 TRINITA' tel. 0172/66136 |

TV COLOR 17"
CON TELEVIDEO
~~686.000~~
**490.000**

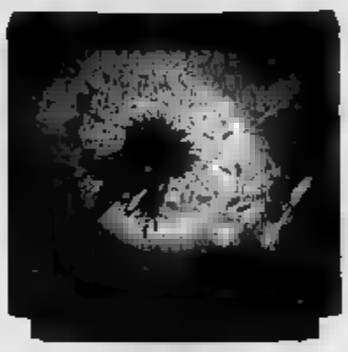

TV COLOR 21"
CON
TELECOMANDO
~~664.000~~
**490.000**

TV COLOR 25"
STEREO E
TELEVIDEO
~~1.129.000~~
**750.000**

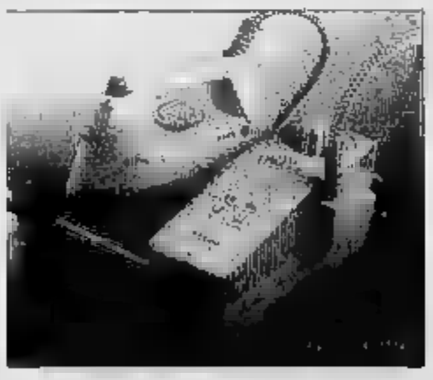

FERRO CALDAIA
HL 5172 FERRO DA
STIRO PIASTRA INOX
~~220.000~~
**170.000**

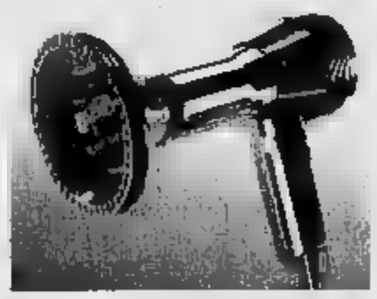

PHON HP4371
1200W. PROFESSIONAL
C/DIFFUSORE
~~64.500~~
**48.000**

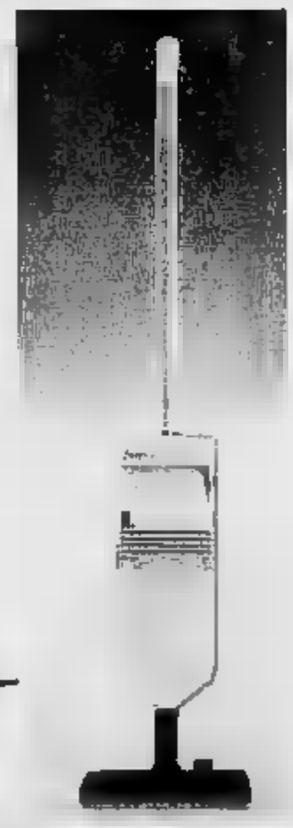

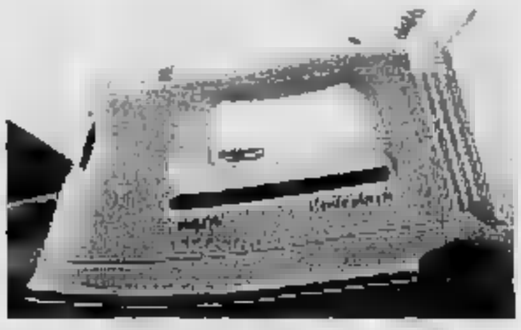

FERRO VAPORE
HD1526 PIASTRA ACCIAIO
INOX AVVOLGICAVO
COLPO ■ VAPORE
~~82.000~~
**65.000**

ASPIRAPOLVERE
CARRELLO
1100 W C/ACCESSORI
TUBO IN ACCIAIO
~~230.000~~
**170.000**

SCOPA
ELETTRICA
HR6182
~~110.000~~
**89.000**



Le famiglie che desiderano acquistare uno di questi articoli, devono presentare questo coupon compilato in uno dei sopraelencati punti vendita:

**NOME/COGNOME** .....

**INDIRIZZO**.....

**COMUNE** .....

Sono 200 gli espositori al Palazzo del Lavoro per la mostra-mercato

# Regali, quando la scelta è infinita

## *Belli e originali augurano Buon Natale*

Natale è alle porte e torna l'appuntamento di «Mille idee per un dono». Dal 2 al 18 dicembre al Palazzo del lavoro di «Italia '61» si svolgerà la mostra mercato del regalo. Giunta alla sua 14ª edizione, la rassegna si propone al grande pubblico come l'appuntamento da non perdere per soddisfare le esigenze di chi vuole trovare un regalo non solo bello ma anche utile e originale.

Tra le iniziative di quest'anno spicca il «Vogliionissimo di fine d'anno»: nello stand allestito dalla Romana Cinematografica e dalla Gestar-Expo i visitatori potranno prenotare una serata diversa, in attesa del 1995, da trascorrere in compagnia di Little Tony e della sua «Rock Band Sharks». Ma gli organizzatori della mostra-mercato hanno voluto anche allestire un banco di beneficienza a favore del Comune di Scagnello, nei pressi di Ceva, devastato dalla recente alluvione.

A «Mille idee per un dono» si potrà scegliere tra le proposte di oltre 200 espositori, con prezzi alla portata di tutte le tasche. Dagli oggetti più piccoli a quelli più preziosi, come un gioiello, una pelliccia, un quadro d'autore. La rassegna, infatti, spazia tra i più diversi settori e si propone di accontentare tutti: dall'abbigliamento all'oreficeria, dall'elettronica al bricolage, dall'arredamento alla cosmesi, dai quadri all'«hi-fi», dalla profumeria all'artigianato, dall'editoria ai dolci, dalla telefonia ai giocattoli, dai videogames ai computers, dalle fotografie ai bonsai.

«Mille idee per un dono» è un'immensa esposizione incentrata su alcuni temi fondamentali, tra cui spicca «Idee per la casa»: se siete alla ricerca di biancheria e tovaglie, qui li troverete certamente. E troverete anche oggettistica in radica, cristallo e alabastro, fino ai piccoli elettrodomestici e alle cucine e ai salotti. Se invece volete rinnovare il guardaroba, allora fa per voi «Idee moda per lui e per lei». E' una collezione di proposte che spaziano dalla pelliccia ecologica al visone, dalla cravatta in seta alla maglieria elegante, dall'abbigliamento casual alla biancheria intima.

La vanità è in scena a «Idee preziose», dove il visitatore troverà un'ampissima scelta di gioielli in oro e in argento, di pietre preziose e pietre dure, di bijoux firmati, di orologi da polso. «Vedette» dello stand è il maxi-orologio da muro della «Swatch», disegnato dal pittore Giorgio Collauto. E per chi pensa che l'«apparire» sia più importante dell'«essere» si impone una sosta a «Idee per la bellezza». Qui è esibito il «know-how» più recente in fatto di cosmesi naturale e non mancano i trattamenti di bellezza effettuati gratuitamente presso lo stand.

Per i golosi è stato previsto «Dolci proposte»: un occhiolino a chi non può dire di no a cioccolato, crepes, pasticceria, panettoni e gelati. E, poi, nello stand si aggiungono i liquori distillati, le erbe officinali e le specialità gastronomiche di tutta Italia, tra cui spiccano i vini D.O.C. del Piemonte.

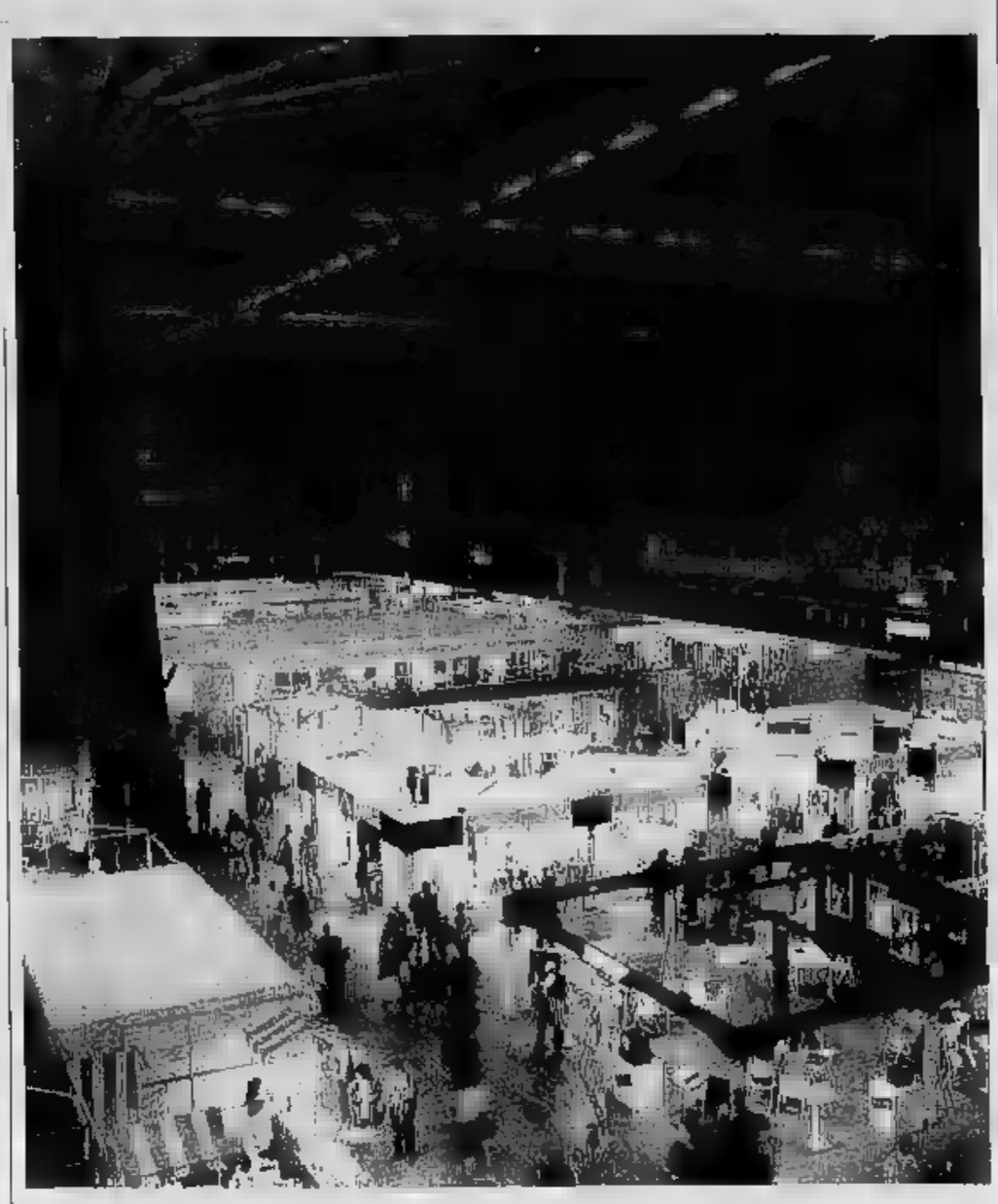

Ma il vero trionfo dei prodotti più tipici e curiosi è nell'«Artigianato nazionale»: alabastri di Volterra, vetri di Murano, bigiotteria di Firenze, ceramiche di Marino, oltre alla famose pipe in radica che nascono in una bottega che si affaccia sulla storica piazzetta di Recanati. E chi non voglia di nazionalismo, e ama Paesi e tradizioni lontane, potrà fare una sosta ad «Artigianato internazionale», dove prodotti e idee da Bolivia, Cile, Egitto, Francia, Germania, India, Indonesia, Spagna, Thailandia, Russia. Sicuramente affollatissimo sarà anche «Idee per lo sport», dove sono esposti abbigliamento e accessori sportivi, mentre nello stand «Editoria» è raccolto tutto quanto appassiona gli amanti della lettura.

«Mille idee per un dono» resterà aperto dal 2 al 18 dicembre, con orario 16.00-23.30 nei giorni feriali e 15.00-23.30 nei giorni sabato e festivi. Il costo del biglietto è di 7.000 (4.000 nei giorni feriali). L'ingresso sarà libero il 5 e il 6 dalle 16.00 alle 23.30 e nei giorni 4, 8, 11 e 18 dicembre dalle 10.00 alle 12.30.

Mostra mercato del regalo

Torino Palazzo del lavoro Italia 61 2/18 dicembre 1994

orario: sabato e festivi 15-23,30 feriali 16-23,30

ingresso libero: 4 - 8 - 11 - 18 dicembre - ore 10 - 12,30
il lunedì e il martedì ore 16 - 23,30

promark

RADIO VERSILIA

OPEL ITALIA E AUTO 3 - CONCESSIONARIA PER ASTI E PROVINCIA

# IL NOSTRO CONTRIBUTO.

Opel Italia e la Concessionaria **l'auto 3** prendono l'iniziativa: è un intervento concreto di solidarietà verso gli automobilisti che hanno subito danni alle loro vetture nelle zone alluvionate.

**Per le auto distrutte**

La Concessionaria Opel offre un contributo importante per l'acquisto di una Opel nuova: il 20% di riduzione sul prezzo di listino. Insieme a condizioni particolarmente agevolate sul finanziamento: il pagamento anticipato delle sole spese di messa su strada; l'Iva e il resto dell'importo in 24 mesi al 6% di interessi.

**Per le auto danneggiate.**

La Concessionaria Opel **l'auto 3** è pronta a riparare le vetture danneggiate dall'alluvione con il 50% di riduzione del prezzo di listino dei ricambi.

**l'auto 3**

C.so G. Ferraris, 58 - ASTI - Tel. 35.25.80 **OPEL**
Loc. S. Marzanotto, 322 - ASTI - Tel. 59.78.22-5

CORSA, ASTRA, VECTRA, CALIBRA, OMEGA, FRONTERA E I VEICOLI COMMERCIALI.

ESEMPIO DI FINANZIAMENTO PER L'ACQUISTO DI UNA OPEL CORSA, SWING 1.2i 3 porte • Prezzo chiavi in mano della vettura: L. 16.650.000 • Riduzione del 20%: L. 3.330.000 • Anticipo spese «messa su strada»: L. 1.211.000 • Importo residuo da finanziare: L. 12.109.000 • 24 rate mensili di L. 536.700 • Nessuna spesa di apertura pratica • T.A.N.6,00% • T.A.E.G. 6,17% • A.R.I.E.T. esclusa • Offerta non cumulabile con altre iniziative, valida fino al 14/1/1995, riservata a Clienti con requisiti di affidabilità per GMAC Italia.

**APERTO TUTTE LE DOMENICHE DI DICEMBRE**

abit
confezioni
uomo-donna
Solo ad Asti in via Cavour 60-62

LA STAMPA
ASTI
E PROVINCIA
Domenica 4 Dicembre 1994 nr 41
Redazione: via De Gasperi 2, telefono 33.252 / 592.268 / Fax 530.224

Dopo l'alluvione e i cortei

# La scuola torna alla normalità

Il lungo «serpente» formato dagli studenti astigiani venerdì mattina (MORRA)

**ASTI.** Prendono fiato i mille studenti scesi in piazza venerdì per protestare contro la riforma della scuola; con loro anche i ragazzi «autogestiti» del Classico.

La settimana che si è conclusa ha visto le scuola astigiana protagonista di due episodi in tendenza con ciò che avviene un po' in tutta Italia.

«Da un rapido giro di telefonate ai presidi - annuncia ora il provveditore Aldo Patritti - pare che la situazione si stia normalizzando. Compreso il caso dell'Alfieri».

E' stato proprio il liceo per tradizione più vivace di Asti (250 iscritti) a dare il via giovedì scorso alla prima «ribellione» nell'Astigiano (gli studenti superiori sono complessivamente 5970).

La giornata di autogestione ha lasciato a casa gli insegnanti (con l'eccezione di due classi impegnate a far lezione) per far posto in aula a un sindacalista, un geologo e un architetto (questi ultimi due chiamati per parlare di alluvione), uno psicologo. Tutto si è svolto in ordine: «La decisione - spiega il preside Serafino Ferraris - è venuta dalla maggioranza degli studenti. Abbiamo concordato che in nessun caso avrebbero dovuto verificarsi prevaricazioni verso chi non la pensava allo stesso modo. Infatti altri ragazzi hanno fatto lezione».

Il termine di chiusura dell'autogestione (fissato alle 18,30) è stato prorogato per la pulizia delle aule da parte dei ragazzi. Cartelli e striscioni coi slogans sono stati tolti dalle finestre.

La sfilata di venerdì è stata organizzata dal «Comitato studentesco per la difesa dell'istruzione pubblica» insieme al «Rappresentanti di istituto delle scuole astigiane» (il gruppo si recentemente ricomposto durante un'animata assemblea al Castigliano).

In quasi tre ore i ragazzi hanno protestato contro la riforma messa in atto dal ministro D'Onofrio, l'ipotizzata privatizzazione della scuola, l'aumento delle tasse scolastiche. Non è rimasta fuori la manovra finanziaria: da questa impostazione si sono dissociati i ragazzi del liceo scientifico «Vercelli», preferendo un'assemblea di istituto di cinque ore in compagnia di diversi rappresentanti dei movimenti politici.

«Il clima si è rasserenando» è comunque la considerazione raccolta ieri tra i diversi capi d'istituto. «Certo è stato un periodo particolare - racconta il preside del Giobert, Paolo Zaina - Prima l'alluvione e la massiccia opera di volontariato dei giovani, ora il fermento nel mondo della scuola. Speriamo si torni presto a studiare».

L'«arrivederci» lanciato dai ragazzi del '94 al termine del corteo, però, promette nuova autogestione.

Alla ricerca di una ritrovata normalità, arriva intanto notizia che dalla prossima settimana i bambini delle materne di Rocchetta (una ventina) e Castello d'Annone (47) torneranno ad avere sede propria nei prefabbricati forniti dalla Protezione civile. Finora per loro si era trovata una sistemazione insieme ai bambini delle elementari e medie. A Canelli per gli studenti disabili portatori di handicap sono stati reperiti due locali nella media.

**Manuela Tallano**

I Comuni in Val Belbo chiedono di monitorare il torrente

# I soldati guardie dei fiumi?

*Dovrebbero utilizzare le stazioni di controllo, che mancano di personale*
*Il servizio passerà al Consorzio bonifica. Lo propongono anche a Rocchetta*

**NIZZA.** Mettere sotto controllo il Tanaro e il Belbo, per evitare in futuro brutte sorprese come quella della notte del 5 novembre. La proposta parte da alcuni comuni colpiti dall'alluvione, e c'è chi, come Nizza, chiede che temporaneamente, almeno sino alla prossima primavera, a far la «guardia» ai corsi d'acqua siano destinati i militari che già sono sul posto per le opere di soccorso.

La preoccupazione degli amministratori della valle Belbo nasce dai danni provocati dall'ondata di piena: argini «saltati» a Canelli e Nizza, uno sbarramento di tronchi e altro materiale all'altezza di Calamandrana. Un nuovo innalzamento del livello del torrente, potrebbe avere conseguenze forse ancora più disastrose dell'ultima esondazione.

«La soluzione non è il semplice ripristino degli argini del Belbo o degli altri corsi d'acqua del bacino - sostengono i sindaci di Nizza (Pesce), Canelli (Bielli), Calamandrana (Scanavino) e Incisa (Porta) - occorrono interventi di organizzazione del territorio, dei suoli e delle acque».

Per questo i quattro comuni, con un'altra dozzina dell'Astigiano, Cuneese e Alessandrino, intendono costituire un «Consorzio di bonifica» che abbia i suoi compiti, in collaborazione con Regione e Magistrato del Po, il controllo (compresa la manutenzione) del torrente.

Ma nel frattempo, che fare? Sergio Perazzo, vicesindaco di Nizza, propone l'utilizzo dei militari per il monitoraggio del Belbo. «E' un servizio che va attivato da subito - sostiene Perazzo - per prevenire possibili rischi alla popolazione civile. Si possono utilizzare stazioni di controllo già esistenti, ma disattivate perchè manca il personale».

I militari, secondo il vicesindaco nicese, «hanno svolto finora un lavoro importantissimo nell'opera di soccorso. Proprio per questo va chiesta un'ulteriore collaborazione, rivolta a prevenzione di futuri possibili eventi alluvionali, dando a loro il compito di controllare le centraline di rilevamento sul Belbo, fino a quando non interverrà il costituendo Consorzio di bonifica».

Una richiesta analoga, cioè monitoraggio continuo del corso d'acqua, viene anche dal sindaco di Rocchetta, Stefano Icardi. «L'alluvione ha stravolto il corso del fiume - dice - in alcuni tratti addirittura modificato il percorso. Urge intervento per evitare casi simili in futuro». Icardi pone poi un altro problema: la bonifica dei campi dalla melma. «Sulla nostra campagne c'è uno strato di 50 centimetri di fango; non sappiamo che cosa c'è dentro e che effetti può avere sulla possibilità di continuare a coltivare». La Facoltà di Agraria di Torino ha presentato un progetto di bonifica agricola alla Regione: speriamo che venga accolto e si faccia al più presto».

**Fulvio**

**ARRIVANO I CONTRIBUTI**

## *Impianti termici, elettrici e idraulici*

Primi contributi, seppur minimi, anche per i privati alluvionati. Ieri la prefettura ha informato che sono a disposizione somme per le spese sostenute nella riparazione di impianti termici, elettrici e idraulici. «Le domande - è scritto nel comunicato - corredato di copie fatture, dovranno essere rivolte ai Comuni, dichiarando che i danni sono dovuti dalla calamità e facendo la causa del danno dal Comune stesso». Sono interessati tutti i residenti nei Comuni che hanno subito danni dall'alluvione «e dalla calamità» del 5 e 6 novembre.

Minime le somme previste: fino ad un milione per ciascun impianto, ma massimo globale di due milioni, mentre per quelle riparazioni che hanno richiesto la sostituzione di caldaie o bruciatori, sono previsti contributi sino a due milioni. «Nel caso di impianti termici centralizzati - spiegano in prefettura - i contributi saranno commisurati al numero di unità abitative interessate».

Le somme saranno distribuite dai Comuni «previo controllo dei lavori eseguiti». L'iniziativa era già stata adottata dalla prefettura di Alessandria e poi estesa a tutte le altre dopo l'incontro di venerdì con il ministro dell'Interno Maroni. Per ulteriori informazioni ci si può rivolgere ai Comuni oppure in prefettura (tel. 591.911).

**SPECCHIO DEI TEMPI**

*Continua la sottoscrizione*

Continua la sottoscrizione a favore di Specchio dei tempi. In settimana terminerà la distribuzione delle borse di studio e sono previste altre iniziative per le scuole A PAGINA 50 E 51

In una oreficeria

# Rapina a Costigliole

**COSTIGLIOLE.** Rapina, ieri sera alle 19,30, all'oreficeria «Cattaneo» di via Roma.

Tre banditi, armati di pistola, hanno fatto irruzione nel locale dove in quel momento si trovano il titolare, Sergio Cattaneo, la moglie Adriana e una commessa.

Armi in pugno hanno costretto l'uomo ad aprire la cassaforte: poi hanno arraffato orologi, preziosi e alcuni rotoli di gioielli. Prima di uscire hanno fatto sdraiare il gioielliere e le due donne sul pavimento. Poi la fuga su un'auto scura, forse una Golf, in direzione Motta.

E' stato dato l'allarme: pochissimi minuti e sono arrivati i carabinieri di Costigliole e Canelli e le «volanti» della questura di Asti.

Nella zona, al momento del colpo, c'era una fitta nebbia. Non è escluso che gli autori del colpo possano essere extracomunitari. In serata è stata compiuta una vasta battuta da parte delle forze dell'ordine. [f. b.]

Minaccia un medico: «Se rivuoi l'auto rubata paga un milione»

# Estorsione in piazza I Maggio arrestato un finto benzinaio

**ASTI.** Lo hanno bloccato vicino a piazza I° Maggio, con il bottino dell'estorsione: un milione. La trattativa per restituire l'auto rubata poche ore prima (una Nissan Micra) al proprietario, un medico che abita nella zona.

In manette è finito Domenico Vesci, 28 anni, Asti, via Malta 25. Quando ha capito di essere finito nella rete dei carabinieri del reparto operativo, ha tentato di divincolarsi: pugni, calci, urla, poi l'intervento deciso di un maresciallo cintura nera di judo ha messo fine alla fuga.

Vesci è stato accompagnato in caserma e quindi in cella. Il giovane (è assistito dall'avvocato Maurizio La Matina), indossava una tuta da benzinaio. Un travestimento messo in atto, pare, per confondere eventuali controlli sulla piazza (dove c'è una stazione di servizio) scelta per l'appuntamento con il medico.

E' accaduto venerdì, pomeriggio il medico si è presentato al comando di via Zangrandi. Al tenente Luigi Tarantino, comandante reparto operativo, ha raccontato che in mattinato gli era stata rubata l'auto, nel parcheggio sotto casa. Poi qualcuno gli aveva telefonato: «Se rivuoi la macchina - diceva l'anonimo - devi pagare un milione. Ti chiameremo più tardi».

Domenico Vesci è stato arrestato dai carabinieri per estorsione

E' scattato il dispositivo anti-. Il medico è tornato a casa, mentre il telefono veniva messo sotto controllo. Poco dopo la nuova chiamata: «Vieni stasera in piazza I° Maggio, davanti alla banca, ». I militari hanno seguito ogni fase della trattativa. La piazza sorvegliata da una decina di uomini in borghese: tutti specialisti, con visori all'infrarosso per controllare anche le zone più buie. Verso le 21 il medico è arrivato a piedi: qualche minuto di attesa e poi, dall'altra parte della piazza, davanti al distributore (in quel momento chiuso) un giovane, vestito da benzinaio, ha fatto un cenno. Il medico, che aveva nascosta una microspia, si è avvicinato. L'altro, poi identificato per Vesci, gli ha detto: «Seguimi». Nella piazzetta davanti alla chiesa di San Pietro, l'epilogo. «Dammi i soldi» avrebbe ordinato Vesci. Il medico ha consegnato il denaro: poi l'intervento del tenente Tarantino e dei suoi uomini. Un'azione fulmine. Poco distante è stata recuperata l'auto: le chiavi, su indicazioni di Vesci, sono state trovate nascoste su un albero, in viale Pilone. [f. b.]

sialCase
ARREDAMENTI
...e la tua casa diventa più bella!
Strada Statale Asti-Torino - Frazione Case Bruciate, 37
VILLAFRANCA D'ASTI
Tel. 0141/94.10.62
APERTI TUTTI I GIORNI

LITOGRAFIA
PIANO
STAMPATI FISCALI
Volantini - Manifesti - Etichette
MODULI CONTINUI
rapida consegna
Partecipazioni Nozze
C.so CASALE 258 - Asti
Tel. [illegible] 50 13 r.a. - Fax 22 [illegible] 65

Asti, oggi una lunga giornata dedicata al prodotto più ambito dai buongustai

# Telecamere puntate sui tartufi

*Alle 9 «Mattino in famiglia» di Rai2 si collegherà con piazza Alfieri dove ieri si è aperto il mercato d'inverno Seguirà l'asta della solidarietà (battitore Giorgio Faletti). Un «Concerto per la città» della Banda musicale*

**ASTI.** Alle 9 l'anteprima su Rai2: un'ora dopo la contrattazione nel salone della Provincia. Comincia [redacted] la giornata dedicata all'Asta [redacted] tartufo.

La manifestazione, promossa da Camera di commercio, Comune e Provincia, avrà un battitore [redacted] una finalità d'eccezione. Il ricavato dell'Asta, animata dal comico e cantautore Giorgio Faletti, andrà infatti a finanziare un progetto legato alla ricostruzione del dopo alluvione. Cinque gli enti pubblici e privati che offriranno altrettanti «Piatti della solidarietà» (base d'asta un milione per cir[redacted] [redacted] etti di tartufi): Camera [redacted] commercio, Provincia, Cassa di risparmio di Asti, Istituto San Paolo di Torino e, per [redacted] prima volta insieme, Associazione trifolao astigiani-monferrini e Associazione liberi cercatori. Un gesto significativo che idealmente [redacted] lega alla solidarietà che le zone alluvionate dell'Astigiano hanno ricevuto [redacted] tanti Comuni d'Italia.

La quantità di tartufi [redacted] offrire alla contrattazione potrebbe [redacted] inferiore [redacted] quella dell'edizione 1993, quando furono proposte 27 partite per complessivi 12 chili di prodotto. «Purtroppo oggi - indicano alla Camera di commercio - mancheranno i tartufi delle zone alluvionate della Valle Belbo: un'assenza che sicuramente si farà sentire».

Alcuni stand del «mercato d'inverno» che prosegue oggi in piazza Alfieri

Alle 9 la trasmissione [redacted] Rai Due «Mattino in famiglia» si collegherà [redacted] piazza Alfieri, dove ieri si è iniziato [redacted] «Mercato d'inverno» (una prima diretta si [redacted] avuta ieri su Rai3, in «Ambiente Italia»). Dietro a un tavolo impreziosito dai prodotti caratteristici dell'Astigiano compariranno il sindaco Alberto Bianchino, il presidente dell'ente camerale, Salvo Garipoli, [redacted] una coppia di trifolao [redacted] ca[redacted] al seguito. [redacted] parlerà [redacted] tipicità, [redacted] anche di ricostruzione dopo i tragici fatti del [redacted] novembre.

Alle 10, nel salone della Provincia, il battitore Faletti darà il via alla contrattazione (ingresso libero). Alla manifestazione parteciperanno anche i rappresentanti dell'Associazione Città del tartufo (riunisce [redacted] centri di Piemonte, Toscana, Umbria [redacted] Marche) che alle 9 si riuniranno in assemblea in municipio. Prima dell'inizio, il Consorzio di tutela [redacted] Barbera d'Asti consegnerà [redacted] Telethon, sempre in Provincia, i 40 milioni frutto del ricavato netto dell'Asta [redacted] a Costigliole.

Nel pomeriggio, alle 16, la Banda di Asti terrà in Provincia [redacted] «Concerto per la città». Intan[redacted] per tutta la giornata di oggi proseguirà il «Mercato d'autunno». I venti stand trovano posto nel tratto di piazza Alfieri sotto la Provincia e offrono [redacted] degustazione e vendita numerosi prodotti tipici: salumi, formaggi, dolciumi, vini [redacted] grappe, ortaggi, frutta, salami [redacted] carni. In funzione anche le bancarelle [redacted] Atem, Aspromiele [redacted] Pro loco (Canelli, Montiglio, Castelnuovo Don Bosco, Castagnole Monferrato, San Damiano, Montechiero e Moncalvo).

«Speriamo in un afflusso alto di visitatori: di solito, [redacted] fiere del genere, gli affari più grossi si fanno la domenica»: questo l'auspicio, ieri mattina, allo stand del Caseificio di Roccaverano. Dietro al banco 5[redacted] robiole, 1 quintale di toma e 60 chili di formaggette [redacted] capra.

Ottimista anche Santo Mazzaresi, presidente della Pro loco di Montiglio: il [redacted] stand, che offre salame e tomini al tartufo, è stato molto frequentato. «Abbiamo preparato circa 50 chili di salame - spiega - adesso tocca agli astigiani non deludere le nostre aspettative». Per oggi organizzatori ed espositori spera[redacted] nel «pienone».

[l. n.]

[redacted]

### I danni a Villanova

Ho letto [redacted] richiesta [redacted] Francesco Tessiore e altri villanovesi legati a Pro-Natura riguardo l'esclusione [redacted] Villa[redacted] dall'elenco dei comuni alluvionati e a tal riguardo volevo a titolo personale dire che [redacted] trovo perfettamente d'accordo con questi attenti ambientalisti sul fatto che sia ridicolo [redacted] non addirittura offensivo nei confronti delle popolazioni più colpite dall'alluvione avanzare qualsiasi ipotesi di paragone tra Villanova [redacted] i comuni più danneggiati dalla calamità (Canelli, Rocchetta, Asti, per citarne alcuni).

Tuttavia ritengo che i cittadini di Villanova che hanno subito danni alle abitazioni, agli arredi, alle automobili e in alcuni casi perso ingenti quantità di bestiame, non siano da tenersi in [redacted] conto degli alluvionati di Asti [redacted] delle altre zone colpite purtroppo in maniera più estesa.

Sarebbe [redacted] sicuramente meglio all'interno dell'elenco dei comuni alluvionati una distinzione per fasce [redacted] base al livello di danneggiamento subito, proprio per evidenziare [redacted] separare dal mucchio i comuni più colpiti [redacted] bisognosi di interventi urgentissimi e di prima necessità da quelli colpiti minormente e quindi bisognosi [redacted] interventi secondari, meno urgenti magari [redacted] comunque non meno indispensabili.

I dati relativi ai danni subiti dalle strutture del comune [redacted] Villanova o da privati cittadini sono stati stilati, ritengo, [redacted] una [redacted] attenzione da parte dei tecnici comunali e [redacted] que [redacted] poi stati effettivamente riscontrati anche dalle perizie effettuate dagli organi competenti per cui ritengo ingiusta [redacted] poco critica la richiesta avanzata [redacted] solerti ambientalisti Tessiore, Pierangelo Bergamo e Giulia Carpignano, sempre in prima linea [redacted] difen[redacted] il territorio e a sollevare demagogiche, in alcuni casi, polemiche.

**Franco Cravero**, consigliere comunale di Villanova

### «Quei [redacted] sugli elenchi»

Voglio esternare il mio profondo disappunto per come stanno procedendo le cose in rapporto all'alluvione del 6 novembre.

Castello [redacted] Annone, paese fra i più gravemente danneggiati, [redacted] assistendo impotente ai balletti di dichiarazioni propagandistiche dei vari organi governativi, dapprima il sottosegretario Carulli, poi addirittura con il ministro Maroni, il quale fa finta di inalberarsi perché molti Comuni che non hanno subito danni rilevanti negli ultimi eventi calamitosi, hanno fatto richiesta di essere inseriti nell'elenco e quindi in condizione di usufruire dei contributi previsti dal primo decreto legge.

La cosa però si ripete nel secondo decreto, che pari pari ricalca il primo e rimette sullo stesso piano sia i comuni alluvionati che gli altri.

Sarebbe stato certamente auspicabile che si differenziasse almeno in due categorie ben distinte, vista [redacted] gravità dei danni che hanno subito i Comuni alluvionati, scindendoli da quelli che hanno subito qualche frana, fermo restando il diritto di questi ultimi di [redacted] propri finanziamenti.

Invece nonostante le parole e le promesse, tutto ritorna come prima, quindi i casi sono due, [redacted] ministro Maroni si [redacted] sbagliato un'altra volta firmando [redacted] decreto legge che altri hanno composto [redacted] che lui [redacted] ha letto, oppure crede che fidandosi del fatto che le televisioni di Stato e non, dell'argomento «alluvione» non fanno più parola [redacted] quindi può tranquillamente disattendere le speranze di chi alle sue parole ha creduto per evitare che i soliti «furbi» potessero ancora una volta approfittare della situazione.

Sappiano tutti quanti che le nostre genti non sono più disposte a concedere mandati in bianco a nessuno, e che i loro amministratori [redacted] quindi i loro sindaci saranno puntuali [redacted] denunciare tutti i fatti negativi e sottolineare quelli positivi, senza essere disponibili a coprire inadempienze e sprovvedutezze di [redacted]

**Alessandro Valenzano**, sindaco di Castello d'Annone

### «Così [redacted] riavuto [redacted] quaderni»

Ringrazio sentitamente per l'aiuto di Specchio dei tempi prestato in questo periodo [redacted]cile per noi alluvionati.

Con il [redacted] contributo io, come molti altri studenti, ho potuto riacquistare libri [redacted] articoli di cancelleria distrutti dall'acqua.

Grazie ancora per la sollecitudine con la quale avete contribuito.

**Anna Rita Anselmo**, Motta

**HANNO RIAPERTO**

**ELETTRODOMESTICI IN CORSO MATTEOTTI**

La faticosa ripresa del commercio in [redacted] delle vie seriamente colpite dall'alluvione

# Se televisori [redacted] hi-fi [redacted] in saldo

*Il titolare del negozio Aristide Bosso: «Abbiamo dovuto buttare in discarica [redacted] per oltre 300 milioni» «I soldi dello Stato? Sono scettico. Ad Asti sono venuti Scalfaro e ministri, ma in questa via non è passato nessuno»*

**ASTI.** Sulla vetrina del negozio di corso Matteotti c'è una grande scritta («Liquidazione totale») e, p[redacted] più sotto, un piccolo cartello («La merce esposta non [redacted] alluvionata»). La gente [redacted] ferma, incuriosita, a studiare i prezzi di telefoni, autoradio, videocassette ribassati, talvolta fino al 50 per cento.

Più che a un negozio, quello di elettrodomestici e «hi-fi» [redacted] Aristide Bosso sembra [redacted] magazzino. La merce è stipata [redacted] mai: ci si muove a fatica tra televisori, ventilatori e bidoni aspiratutto. «Veramente il negozio "vero" è un poco più in là, attraversando la strada» indica, spingendo lo sguardo lungo [redacted] corso, Giorgio Bosso, [redacted] anni, figlio del titolare Aristide.

Nel «magazzino» delle svendite entrano in tanti, appoggiandosi al bancone foderato d[redacted] altri grandi fogli colorati («Saldi»). «La merce in liquidazione? Tutto ciò che [redacted] riusciti [redacted] salvare dall'alluvione - spiega Giorgio Bosso - però le scatole con accessori, garanzie e istruzioni si sono sporcate: abbiamo dovuto buttarle via. [redacted] così telecamere, segreterie telefoniche e autoradio sono finite in svendita».

Il magazzino di Aristide Bosso dove continua la svendita di elettrodomestici

Fuori dal negozio, [redacted] commessa ripulisce uno stendibiancheria infangato. «Questo è un articolo che non si [redacted] sciupato: lo mettiamo in vendita [redacted] 10 mila lire - dice Bosso - tanti "hi-fi" ed elettrodomestici che hanno preso l'acqua, invece, sono [redacted] irrimediabilmente rovinati [redacted] così abbiamo dovuto portare tutto in discarica».

Un ricordo che fa male: «Nei primi giorni del dopo alluvione abbiamo buttato via 7 camion di merce, un danno di circa 315 milioni. Abbiamo perso - continua - il 65% delle scorte di magazzino. L'abbiamo tirata fuori [redacted] fango e buttata sul marciapiede. C'è chi dice che più di [redacted] sciacallo s'è portato via qualcosa. Noi non ce ne siamo accorti, [redacted] neppure il tempo di fare anche i controlli».

Il racconto conferma che l'alluvione ha diviso in due la città, [redacted] non solo geograficamente: «Qui, come in corso Savona e alle Trincere, si stava [redacted] spalando - ricorda il giovane commerciante - e già in negozio arrivavano gli astigiani non alluvionati a chiedere [redacted] comprare la merce rovinata. Abbiamo avuto molto lavoro: se [redacted] potuto, [redacted] sarebbero portati a [redacted] anche i televisori ingannati».

Adesso, che è ripresa l'attività, (il negozio ha riaperto regolarmente 15 giorni dopo l'alluvione), si aspettano i soldi dello Stato. «Veramente [redacted] sono un po' scettico, spero non ci prendano in giro - dice Bosso -. Ad Asti [redacted] venuti Scalfaro, ministri ed altri politici: però, in corso Matteotti non è passato nessuno».

**Laura Nosenzo**

Giorgio Bosso, figlio del titolare

Domani ad Asti

### Ricostruzione ne parla il pds [redacted] convegno

**ASTI.** Ieri il Ccd ha aperto il primo [redacted] due dibattiti su temi urbanistici parlando [redacted] condono [redacted] nuovo Piano regolatore (lo strumento sarà discusso da domani in Consiglio comunale).

Domani sarà la volta di un secondo incontro su «Prevenzione [redacted] ricostruzione: la scienza del territorio» promosso dal pds a palazzo Ottolenghi (ore 14). Numerosi i relatori: Luigi Rivalta vicepresidente regionale pds, Livia Turco, deputato, Michele Bozzola, assessore comunale, sindaci [redacted] Comuni alluvionati; e [redacted] Vincenzo Coccolo (Settore prevenzione rischio geologico), Estella Gatti Villa (Protezione civile della Regione), Dino Cassiba (economista), Roberto Saladin (Settore studio [redacted] difesa del suolo), Gianpaolo Mondino, docente di ecologia forestale, Domenico Tropeano del Cnr, Carlo Rosa (esperto Protezione civile), Paolo Foietta esperto territorio, gli assessori regionali Mercedes Bresso e [redacted]do Ribs [redacted] Fulvia Bandoli, responsabile nazionale [redacted]sione ambiente del pds.

## IL TACCUINO DELLA PROVINCIA

### LETTERE [redacted]

#### «Assemblea al [redacted] solo propaganda»

Venerdì mattina abbiamo raccolto l'invito a partecipare all'assemblea di istituto sui temi della riforma scolastica e della finanziaria. Abbiamo accettato perché eravamo [redacted] siamo tuttora convinti che queste siano utili occasioni di dibattito e confronto democratico. Senonché non è avvenuto quanto ci aspettavamo. Durante l'assemblea (di fronte agli studenti di 1ª, 2ª e 3ª), l'esponente di Alleanza Nazionale-Msi, ha [redacted] la sinistra italiana ed i sindacati di aver voluto [redacted] di essere stati la causa diretta [redacted] 40 anni di malgoverno, corruzione, clientelismo [redacted] malaffare, incassando la sua buona razione di applausi. Alla domanda: «chi è [redacted] al governo fino ad oggi?» uno studente ha risposto: «i comunisti!»... Noi rifiutiamo que[redacted] modo di far politica, basato sulla menzogna, sul capovolgimento sistematico della realtà storica. Venerdì non si è parlato agli studenti, non [redacted] sono affrontati i veri problemi, si [redacted] fatta propaganda fine a se [redacted] Perché [redacted] così difficile discutere seriamente della riforma della scuola superiore, mentre sembra così facile cancellare la storia del nostro Paese? Perché oggi i programmi [redacted] storia si fermano al 1945 (quando va bene) e l'educa[redacted] civica praticamente non esiste, negando allo studente i più elementari strumenti di [redacted]udizio? Queste [redacted] dovrebbero farci riflettere.

Noi non abbiamo nessuna verità in tasca; ma nel confronto democratico [redacted] civile, pronti [redacted] criticare [redacted] ad [redacted] criticati per [redacted] nostre idee, per capire meglio l'Italia di oggi, [redacted] dimenticare l'Italia di ieri.

**Sinistra giovanile pds**, Asti

#### [redacted] a Legambiente «L'acqua va [redacted]

[redacted] relazione all'articolo apparso sulla «Stampa» del 1º dicembre («Lega [redacted]: le analisi sull'acqua»), ritengo utile precisare quanto segue: l'Usl 68, ininterrottamente a partire dal 7 novembre e col massimo impegno degli operatori (che han[redacted] lavorato anche nei giorni festivi) ha sottoposto a intensissi[redacted] controllo le reti idriche pubbliche con particolare riguardo [redacted] Comuni alluvionati; dal 7 al 25 novembre sono stati effettuati 414 campioni di acqua [redacted] relative analisi chimico microbiologiche [redacted] tutta la provincia.

Tali analisi hanno accertato (solo nel periodo iniziale) inquinamenti di tipo microbiologico [redacted] Revigliasco (coliformi totali [redacted] fecali) e di tipo chimico [redacted] S.Martino Alfieri [redacted] [redacted]vigliasco.

Tutte le analisi sono state inviate quotidianamente alla prefettura e ai sindaci per i provvedimenti [redacted] competenza.

I controlli sull'acqua erogata in frazione Quarto e a Rocca d'Arazzo non hanno costantemente evidenziato alcun problema di tipo microbiologico, i controlli a Calamandrana hanno evidenziato (in due acquedotti rurali) la presenza di «coliformi totali» [redacted] senza il superamento dei limiti di legge.

Stupisce che un'associazione così autorevole [redacted] «Lega Ambiente» possa dare adito a timori nell'opinione pubblica [redacted] dubbi sulla correttezza amministrativa e sulla qualità delle prestazioni dei Servizi di Sani[redacted] pubblica.

[redacted] Corrado Rendo, responsabile Servizio Igiene [redacted] Sanità Pubblica

### [redacted] UTILI

[redacted]

**AUTOAMBULANZE**

**CROCE VERDE**
[redacted]
**Nizza:** 726.390
**Castagnole Lanze:** [redacted]
**Mombercelli:** 955.333
**Montemagno:** 63.666
**CROCE ROSSA**
**Asti:** 217.883
**Canelli:** 824.222
[redacted] **d'Annone:** [redacted].388
[redacted] **D.B.:** (011) 98.76.468
**Cocconato:** 907.503; [redacted]
**Costigliole:** 968.779
[redacted] **Bormida:** (0144) 88.290
[redacted] 821.313
**Montegrosso:** 953.175
**San Damiano:** 975.910
**Villafranca:** 943.777 - [redacted]
**Villanova:** 948.445 - [redacted]
**Moncalvo:** 917.444
**Montechiaro:** 999.786
**Montemagno:** 63.263
**Nizza:** 78 21
**Rocca d'Arazzo:** 408.160
**San Damiano:** 975.910
**Villafranca:** 943.644
**Villanova:** 948.555

[redacted]

**POLIZIA** pronto interv. 113

**Asti:** Questura 416.111
**Stradale: Asti:** 212.358
[redacted] 721.704
**Autostrada A21:** (0131) 381.266

[redacted]

**GUARDIA MEDICA**

**Asti:** 353.558
**Calliano:** 928.444
**Canelli:** 832.525
**Castelnuovo D.B.:** (011) 98.76.466
[redacted] 503
**Costigliole:** 961.414
**Monastero Bormida:** 89.046

[redacted]

**CARABINIERI** pronto interv. 112

**Asti:** 50.196
**Bubbio:** (0144) 81.03
**Canelli:** 823.663
**Castagnole Lanze:** 878.161
**Castelnuovo D.B.:** (011) 9876.152
**Costigliole:** 968.098
**Moncalvo:** 917.100
**Montegrosso:** 953.095
**Nizza:** 721.623
**San Damiano:** 975.064
**Villanova:** 948.033

[redacted] **TURNO**

**Asti:** oggi sono di turno con orario dalle 8 alle 19,30 senza interruzione la far[redacted] Torretta, via Corsi 1, tel. 211.383; con orario dalle 8,30 [redacted] 12,30 e dalle 16,30 alle 8 del giorno successivo (dalle 22 alle ore 8 a [redacted] rande abbassate dietro presentazione di ricetta medica urgente) la farmacia Centrale, corso Alfieri 269, tel. 54.262.

**Canelli:** *Bielli*, via XX Settembre 1.
**Moncalvo:** *Tarditi*, piazza Garibaldi.
**Nizza:** *Baldi*, via C. Alberto 85.

### [redacted] APPUNTAMENTI

**[redacted]**

[redacted] lavoro autoemoteca Avis

Avis al lavoro, stamane, per accogliere i donatori. Dalle 8 alle 11,30 resterà aperto [redacted] di raccolta comunale [redacted] Damiano. Nello [redacted] orario funzionerà [redacted] Montegrosso l'autoemoteca.

**[redacted]**

Vendita di prodotti biologici

I prodotti alimentari e artigianali di numerosi Paesi del Terzo Mondo saranno posti [redacted] vendita oggi, per [redacted] giorno, [redacted] tre centri dell'Astigiano: San Damiano (sede Cif), Costigliole (piazza del Castello), Castagnole Lanze (piazza San Bartolomeo). L'iniziativa, denominata «Solidarietà in piazza», è proposta dalle Botteghe del Terzo Mondo e proseguirà fino a Natale ad Asti e in altri centri [redacted] provincia. In vendita, tra l'altro, caffè, thè, zucchero di canna, spezie, cacao provenienti [redacted] coltivazioni biologiche.

**ASTI**

Disegni premiati al Don Bosco

Si terrà oggi, al teatro Don Bosco, la premiazione degli scolari delle elementari che hanno partecipato al concorso di poesie e disegni indetto dal gruppo alessandrino «Guida In...». La cerimonia s'inizierà alle 15,30. Animerà il pomeriggio il Gruppo Maschere Astigiane.

**ASTI**

I dolci dei bimbi [redacted] «Borgo»

Domani i bambini [redacted] mater[redacted] Lina Borgo si ritroveranno nelle cucine della scuola (parzialmente coinvolta dall'alluvione) per preparare torte [redacted] dolci da offrire martedì ai commercianti di [redacted] alla Vittoria, piazza [redacted] corso Alfieri. Scopo dell'iniziativa [redacted] raccogliere contributi per ricomprare materiale didattico e giocattoli per le scuole danneggiate dall'alluvione.

**ASTI**

Pupazzi [redacted] peluche per l'Aism

Pupazzi [redacted] peluche verranno [redacted]si in vendita [redacted] (9-12), in piazza Alfieri (lato Cocchi), dall'Aism. Il ricavato verrà devoluto ai malati di sclerosi multipla che hanno subito dan[redacted] dall'alluvione.

Si moltiplicano, da molte regioni, gli aiuti ai centri astigiani colpiti dall'alluvione

# I gemellaggi della solidarietà

*I sindaci dei 9 Azzano d'Italia si sono riuniti nel paese astigiano portando un contributo di 90 milioni*
*Doni di Natale da Solbiate Arno a Rocchetta. Oggi ad Asti una rappresentanza del paese di Milena*

**AZZANO.** Gemellaggi di solidarietà: è l'ultima iniziativa che si sta realizzando tra i centri alluvionati dell'Astigiano e numerosi Comuni d'Italia. Un segno di aiuto concreto, iniziato si il più delle volte con l'invio di squadre di volontari, che ora prosegue con nuove azioni.

Ad aprire l'elenco dei gemellaggi di fraternità sono stati, ieri mattina, i sindaci dei nove Azzano d'Italia, che si sono riuniti nel paese dell'Astigiano guidato da Dino Scarzella. I primi cittadini, che indossavano la fascia tricolore, si sono seduti al tavolo del Consiglio comunale, convocato per l'occasione in seduta aperta.

Nella piccola saletta si è raccolto un pubblico numeroso. Con la solita schiettezza, Scarzella ha detto ai colleghi: «Francamente, quando avete manifestato l'intenzione di fare qualcosa per l'alluvione, pensavo a un gesto simbolico. Invece avete portato un contributo di 90 milioni: davvero un aiuto tangibile». Poi l'applauso spontaneo e caloroso del pubblico.

Il fondo di solidarietà è stato destinato in parte a quattro famiglie alluvionate originarie di Azzano (una risiede in paese, un'altra a Castello d'Annone e le restanti ad Asti) e a un nucleo familiare di Trincere. Per ciascuno, un contributo di 10 milioni.

Gli altri 40 milioni serviranno a comprare gli arredi e i giochi didattici dell'asilo di borgo Tanaro, ad Asti, e della scuola materna di Castello d'Annone. Infine un istituto bancario di Azzano Fremariacco, in collaborazione con alcune associazioni, ha preannunciato un altro consistente contributo (intorno ai 50 milioni).

Ai nove sindaci degli Azzano d'Italia (i centri sono localizzati nel Nord e Centro Italia), Scarzella ha consegnato a nome del Consiglio comunale un piatto con la riproduzione dell'antica abbazia di San Bartolomeo. I colleghi hanno risposto regalandogli una fotografia incorniciata, scattata dalla televisione: è l'immagine della stretta di mano tra Scarzella e il presidente della Repubblica Scalfaro durante la sua visita ad Asti.

Altri gemellaggi, intanto, saranno perfezionati nei prossimi giorni. «Noi abbiamo ricevuto un'infinità di richieste - segnala il sindaco di Rocchetta Tanaro, Stefano Icardi - tra tutte le proposte abbiamo privilegiato quella di Solbiate Arno (Varese). Fin dal giorno dell'alluvione numerose squadre di volontari hanno lavorato con noi e continuano a farlo tuttora».

Ieri la proposta del Comune lombardo: festeggiare il Natale, il 23 dicembre, a Rocchetta. «Verranno giù amministratori, volontari e bambini - dice Icardi - in piazza del municipio allestiranno un presepe e poi distribuiranno, nel salone comunale, panettoni e doni per i nostri piccoli».

La voce del sindaco s'incrina un po': «Una signora di Solbiate ha vinto uno scooter a una lotteria. Il 23 dicembre lo porterà a Rocchetta per donarlo al nostro vigile del fuoco. Non è meraviglioso?».

Anche a Costigliole sono arrivate le «proposte di solidarietà». «In particolare dalle Città del vino, di cui facciamo parte - segnala Alfredo Capello, assessore alle Manifestazioni - è un progetto che definiremo meglio la prossima settimana».

I sindaci degli Azzano d'Italia riuniti nel municipio di Azzano d'Asti. Hanno consegnato un contributo di 90 milioni. Sopra il pubblico nella sala consiliare

Un'altra offerta di gemellaggio è arrivata da un Comune vicino a Palermo, Villafrati.

Castello d'Annono delibererà sui gemellaggi nel Consiglio comunale che si terrà probabilmente la prossima settimana. «Tra i Comuni amici ci sono quelli di Montefalco (Perugia), Velletri (Roma) e Piossasco (Torino)» indica il sindaco Sandro Valenzano». Intanto il sindaco di Milena, Antonio Ingrao, visiterà oggi Asti e s'incontrerà con i cittadini alle 16,30 a palazzo Ottolenghi. [l. n.]

## IERI IN PREFETTURA

### Allevatori chiedono finanziamenti

Manifestazione ieri mattina davanti alla prefettura. Una delegazione di cittadini, commercianti e artigiani di Castello d'Annone, Cerro e Rocchetta Tanaro, circa trecento persone (nella foto), ha accompagnato i rispettivi sindaci e loro rappresentanti, in visita al prefetto Mario Palmiero. I primi cittadini hanno consegnato al prefetto una richiesta rivolta al governo per stanziamenti a fondo perduto sottoscritto da 140 persone.

Ieri la cerimonia ad Asti

## Premiata la raccolta differenziata

**VILLAFRANCA.** Sono stati il sindaco Giovanni Saracco e l'assessore all'Ecologia Nico Novara a ritirare ieri il premio «Cultura ecologica» attribuito dalla Fondazione Cassa di risparmio di Asti (in collaborazione con Provincia e Comune di Cocconato) a Villafranca.

La cerimonia di consegna è avvenuto ad Asti nella sede della Cassa in piazza Libertà, presenti tra gli altri Bruno Marchetti, presidente della Fondazione, Giovanni Borello (presidente della Cassa di risparmio), Luciano Grasso (presidente della Provincia), il sindaco di Cocconato Michelangelo Montanaro e diversi amministratori.

L'assegnazione del premio di venti milioni è toccata a Villafranca (hanno collaborato anche Viale, Portacomaro, Tigliole) per il programma di raccolta differenziata che gli amministratori portano avanti dal 1991 (nel '92 si sono uniti altri sei paesi). «Un progetto pilota che in tre anni ha dato risultati positivi oltre ogni previsione» il commento del sindaco Saracco e dell'assessore Novara.

Nel 1993 la comunità ha prodotto rifiuti per 943.028 chili (329 per persona): quelli conferiti in discarica sono 807.611 (85,6%), mentre i riciclati risultano pari a 135.857 chili.

«Nei primi nove mesi del '94 - fa rilevare Novara - il quantitativo dei rifiuti raccolti è rimasto pressochè stabile, fatta eccezione per la plastica che aumenta addirittura del 47 per cento». Tra i numerosi aspetti positivi dell'esperienza anche il rammarico degli amministratori del «conferimento in discarica con tariffe in rapporto al numero di residenti e non in base al quantitativo prodotto: così si incentiva l'attuazione della differenziata».

[m. t.]

Impresario raggirato

## Due condanne per una falsa onorificenza

**ASTI.** «Cavaliere di Gran Croce di giustizia del Serenissimo ordine equestre militare e nobiliare della Santissima Trinità»: il tutto, ovviamente, accompagnato dal titolo di eccellenza.

Un'onorificenza «fasulla», acquistata per poco più di un milione da un imprenditore edile astigiano, oggi scomparso, e all'origine di un processo in pretura.

Sul banco degli imputati, Francesco Mariano, 44 anni, residente a Padova e Giovanni Bibbiona, 45, di Villanova Mondovì, entrambi con precedenti penali, condannati ciascuno a quattro mesi di reclusione con benefici di legge.

Due anni di reclusione la pena proposta dal pm Pier Paolo Berardi.

L'episodio era avvenuto nel giugno del '93. Un maresciallo dei carabinieri, Vittorio Camera, in servizio al comando di Asti, aveva assistito alla cerimonia di investitura celebrata nella Collegiata di San Secondo dal cerimoniere don Pietro Mignatta.

Al sacerdote, che si era insospettito, l'imprenditore aveva mostrato la lettera di un cardinale che attestava l'importanza dell'onorificenza.

«Io sapevo invece che quell'imprenditore in passato era stato raggirato in circostanze analoghe - ha raccontato Camera - ed ho deciso di indagare».

I sospetti, dopo una serie di accertamenti presso la Santa Sede e al Consiglio dei ministri, si sono confermati: l'onorificenza non era infatti fra quelle riconosciute in Italia. Una breve indagine ha fatto il resto: i due erano stati subito identificati. Si è così accertato che oltre al denaro, per le «spese correnti», i due imputati si erano fatti offrire anche lauto pasto in un noto ristorante astigiano.

[r. gon.]

**ASTI**

Per una resa di conti?

## Sempre grave il marocchino aggredito

**ASTI.** Proseguono le indagini della squadra mobile sull'aggressione in corso Casale ad un cittadino marocchino, rimasto gravemente ustionato venerdì mattina intorno alle 2.

L'extracomunitario è stato ricoverato d'urgenza al pronto soccorso dove i medici gli hanno riscontrato ustioni di secondo e terzo grado sulle braccia e la schiena (dovrebbe guarire in un mese).

La polizia è stata avvertita e la squadra mobile ha aperto un'indagine, inizialmente difficile dall'impossibilità di parlare con l'aggredito.

L'uomo, senza documenti, per l'effetto dei sedativi ha detto solo il nome, Yussef Kiram, che risulta in regola con i documenti di soggiorno. Da successive verifiche l'affermazione è risultata esatta.

Inizialmente si erano formulate varie ipotesi: quella del raid razzista o quella di un atto intimidatorio tra gruppi rivali. E in questa direzione si starebbero indirizzando le indagini.

Stando alla ricostruzione, Kiram, 28 anni, stava tornando a casa in motorino, in corso Casale 110, dopo il lavoro (è factotum in una discoteca). Ad attenderlo ha trovato quattro o cinque sconosciuti che lo hanno malmenato, lasciandolo a terra privo di sensi.

Poco dopo si è svegliato, sentendosi bruciare la schiena: gli aggressori lo avevano cosparso con la miscela del suo motorino. Poi avevano appiccato il fuoco.

In questi giorni la polizia ha comunque intensificato i controlli in corso Casale, in cui si sono stabiliti numerosi extracomunitari. Giovedì pomeriggio un marocchino, Mohamed Idhsainba, 44 anni, già arrestato per spaccio di droga, è stato rimpatriato, in quanto trovato senza documenti. [c. f. c.]

**ASTI**

### Convocati domani i Consigli comunale e provinciale

Il Piano regolatore sarà l'argomento «forte» del Consiglio comunale di Asti che è convocato per le 18,30. La seduta dura un'ora dedicata alle interrogazione e interpellanze; poi seguirà l'esame del nuovo strumento di programmazione urbanistica. Il Consiglio tornerà a riunirsi martedì e mercoledì. Domani è convocato anche il Consiglio provinciale (alle 15,30): tra l'altro sarà discusso un ordine del giorno di Rifondazione sulla vicenda della discarica consortile e il piano finanziario per il rifacimento della strada Cessole - Valle Tatorba.

**ASTI**

### Oggi i negozi potranno rimanere aperti

Il sindaco Bianchino ha autorizzato deroghe facoltative all'obbligo di chiusura dei negozi, in vista delle prossime festività di fine anno. Pertanto i commercianti che lo desiderino, potranno tenere aperti i loro esercizi oggi e nelle domeniche 11 e 18 dicembre. E' derogato anche l'obbligo di chiusura infrasettimanale nel periodo che va da domani al 31 dicembre. Il Comune fa inoltre sapere che ai soli negozi del settore alimentare è consentita l'apertura facoltativa sino alle 13 nella mattinata di Natale. Il sindaco ha pure autorizzato i pubblici esercizi a derogare all'obbligo di chiusura settimanale nel periodo che va dal 5 dicembre al 5 gennaio 1995. Domenica 11 e domenica 18 orario prolungato sino alle 20, si svolgeranno i mercati di piazza Alfieri, Libertà e Campo del Palio.

**CANELLI**

### Da Savignano un'auto a madre di due ragazzi disabili

Ieri mattina una Fiat Uno è stata donata alla canellese Maria Rizzo, madre di due ragazzi handicappati, che durante l'alluvione ha perso tutto. Il generoso dono è arrivato dalla Pubblica Assistenza di Savignano sul Rubicone (Forlì), un paese che si è mobilitato tra i primi per soccorrere l'Astigiano. Dopo aver consegnato generi alimentari e capi di vestiario, i romagnoli hanno lanciato una colletta tra la popolazione e le associazioni Avis, Aido e la cooperativa «Il solco». «La gente ha risposto con prontezza all'appello - racconta il responsabile Giovanni Celli - ed in pochi giorni abbiamo potuto anche comprare l'auto, che possiamo consegnare già fornita di assicurazione e bollo». (e. ca.)

### Per i danni in agricoltura a disposizione 100 tecnici

Oltre 100 agronomi forestali piemontesi hanno offerto la disponibilità, oggi e domani, per il rilievo dei danni subiti dall'agricoltura nei casi in cui sia richiesta un'analisi tecnica approfondita. Lo hanno reso noto i dirigenti delle federazioni regionali degli Ordini dei dottori Agronomi e Forestali del Piemonte, Valle d'Aosta e Liguria, in una conferenza nella sede dell'assessorato regionale all'Agricoltura. Durante l'incontro l'assessore Riba ha evidenziato il dissesto delle aree adiacenti al corso dei fiumi, avanzando diverse ipotesi d'intervento: definizione del corso del fiume; sistemazione degli argini; ricostruzione dei terreni agricoli con infrastrutture di canalizzazione irrigua e strade interpoderali.

**CASTELNUOVO CALCEA**

### Era agli arresti domiciliari: evade

Rocco Face, 21 anni, via Fornace, è stato denunciato dai carabinieri per evasione. Il giovane si è allontanato dalla sua abitazione dove si trovava agli arresti per vicenda di droga. [r. gon.]

**ASTI**

### Alla «Gramsci» rubano una gabbia con tre topolini

Curioso furto alla scuola elementare «Gramsci», in via Fenoglio. Dopo aver forzato una finestra, i ladri si sono portati via una gabbia con tre topolini «ballerini» che erano stati acquistati da alcuni alunni. [r. gon.]


Santos de Cartier

Il gioielliere che lavora l'acciaio come un metallo prezioso.

Cartier

JOAILLIERS DEPUIS 1847

GIOIELLIVERO asti piazza san secondo

MaBel

MAGLIFICIO

# collezione inverno '94/'95

dalle sfilate di MILANO COLLEZIONI

*i campionari realizzati in*

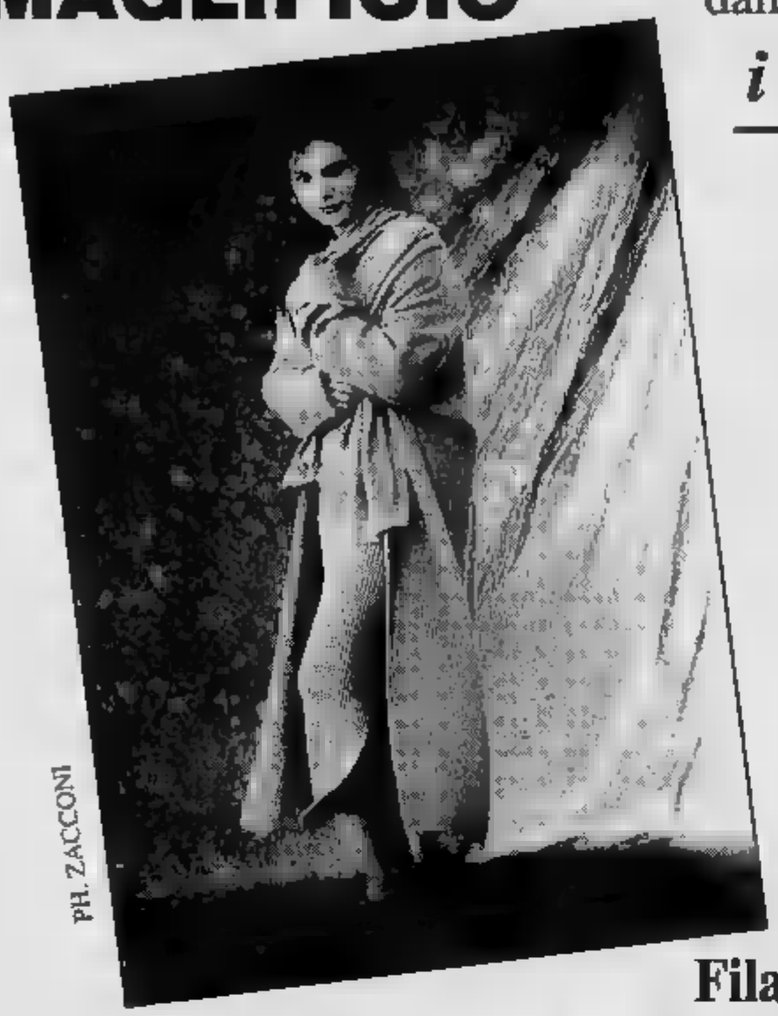

PH. ZACCONI

**100% CASHMERE**

**70% LANA MERINO 30% CASHMERE**

**70% LANA MERINO 30% SETA**

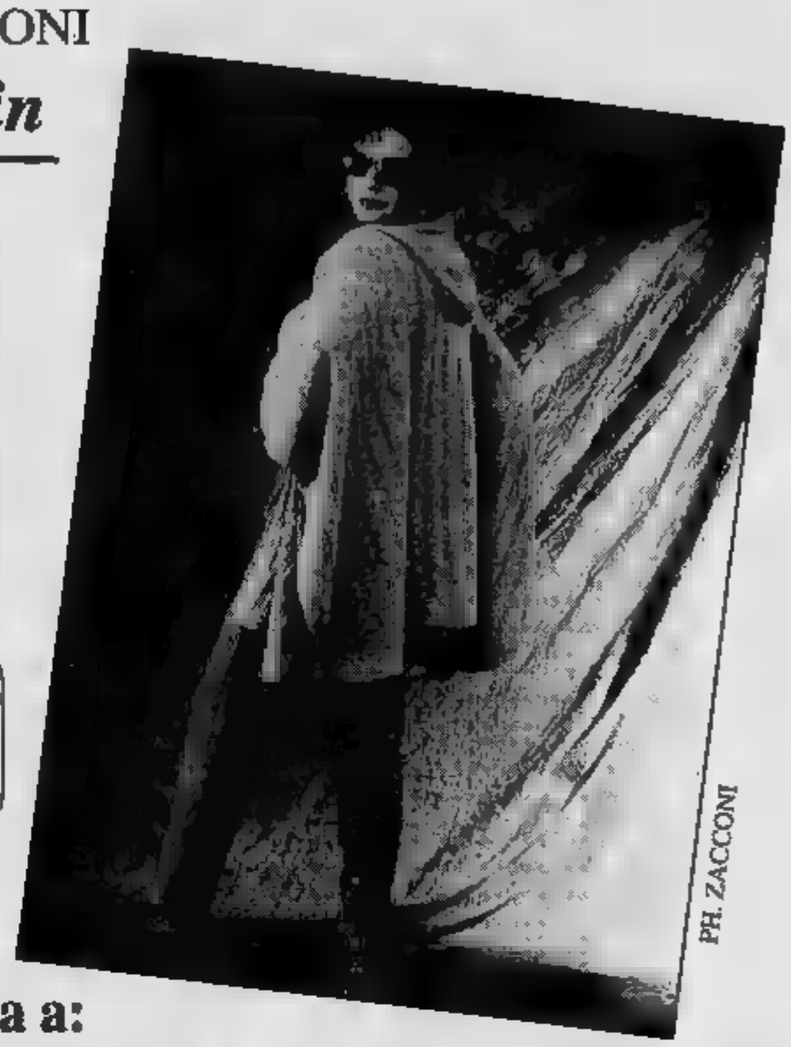

PH. ZACCONI

**Filati puri, nobili, caldi in vendita a:**

**BALDICHIERI (AT) - Via Garibaldi 15 - Tel. 0141 66104**

**SIAMO APERTI TUTTI I GIORNI ANCHE LE FESTIVITA' FINO AL 24 DICEMBRE!!**

A R I S T O N I N F O R M A

# OPERAZIONE RIPRISTINO CALDAIE A GAS.

**Fino al 31/01/'95 Ariston interviene con una serie di agevolazioni, per assicurare il pronto ripristino degli impianti di riscaldamento nelle zone alluvionate delle provincie di Alessandria, Asti e Cuneo.**

**ASSISTENZA GRATUITA PER RIPARAZIONE CALDAIA**

- ADDEBITO DEI SOLI PEZZI DI RICAMBIO SOSTITUITI, CON SCONTO DEL 55% SUL PREZZO DI LISTINO.

**AGEVOLAZIONI PER SOSTITUZIONE CALDAIA**

- SCONTO 55% SUL PREZZO DI LISTINO DELLA NUOVA CALDAIA (Esempi: Caldaia modello META 20 M = L. 855.000 + IVA; Caldaia a camera stagna a ionizzazione di fiamma modello META MFFI = L.1.372.000 + IVA)
- INTERVENTO DI PRIMA ACCENSIONE GRATUITO
- FINANZIAMENTO AGEVOLATO CON PRIMARIO ISTITUTO DI CREDITO.

**PRESSO I SEGUENTI CENTRI DI ASSISTENZA TECNICA ARISTON**

**"C.S.G. CENTRO SERV. GAS"**
Via Macra, 36 - Savigliano (CN) - Tel. 0172/711761.

**"ATAG DI BECCARIA E"**
Corso G. Ferraris 9/B - Cuneo - Tel. 0171/603131.

**"BOSCO P. LUIGI"**
Pian Bergolo, 2 - Bergolo (CN) - Tel. 0173/362412.

**"GAIETTO E BORSATO"**
Corso Casale, 16 - Asti - Tel. 0141/274133.

**"MAI PAOLO"**
Via Roma, - Casal Cermelli (AL) - Tel. 0131/279610.

**"[illegible]"**
Via Acqui, 57 - Cantalupo Ligure (AL) - Tel. 0131/269159.

**PRESSO I SEGUENTI RIVENDITORI ARISTON**

**"[illegible] SpA"**
SS Saluzzo - Torino KM. 7 - Torre S.Giorgio (CN) - Tel. 0172/96231.
Via Langhe 29/F - Mondovì (CN) - Tel. 0174/46966.
Viale Indipendenza - Alba (CN) - Tel. 0172/96231.
Via Torino, 14 - Fossano (CN) - Tel. 0172/693740.

**"FINDELTA Srl"**
Via G. Marconi 118/A - Marene (CN) - Tel. 0172/742181.

**"SANITERM Sas"**
Corso Alessandria, 56 - Asti - Tel. 0141/593076.

**"CARUSI E."**
Via Montegrappa, 28 - Alessandria - Tel. 0131/41365.

ARISTON

Rischia di non riaprire la cantina regionale del moscato e dello spumante

# Sos dell'Enoteca di Canelli

*L'esposizione, nell'antico palazzo Merlo, è stata gravemente danneggiata dall'alluvione*
*Il presidente Amerio: «Il conto supera i 170 milioni». Un contributo dal Salone della ristorazione*

[redacted] Il primo aiuto arriva dalla Romagna: dieci milioni, raccolti durante il [redacted] della ristorazione di Rimini, a favore dell'Enoteca del Moscato e dello Spumante.

L'alluvione [redacted] novembre ha causato danni ingenti ai locali [redacted] via Roma: ora, la «vetrina» [redacted] della capitale dello spumante rischia [redacted] chiudere.

L'enoteca regionale canellese, ospitata al piano terra della [redacted] Merlo» (un palazzotto settecentesco di proprietà di un privato dove, al primo piano, ha anche sede il circolo culturale G.B.Giuliani), è stata completamente [redacted] dalla piena del Belbo.

Vincenzo Amerio, presidente dalla Enoteca, avanza seri dubbi sulla riapertura della struttura e mostra [redacted] conto dei danni: poco più [redacted] 170 milioni [redacted] cui una sessantina rappresentato dalle bottiglie che i soci dell'enoteca avevano dato in conto vendita.

«Da [redacted] stanno le cose - dice Amerio - [redacted] so [redacted] dire se l'enoteca di Canelli riuscirà [redacted] riaprire. I danni ai locali, agli arredi [redacted] prodotti sono stati gravi e senza l'aiuto dei produttori vinicoli, dell'Amministra[redacted] comunale, della Provincia e [redacted] Regione, non credo che l'enoteca avrà possibilità di riprendere l'attività».

Sono andati distrutti anche tutti i manufatti che, negli scantinati (antiche cantine completamente ristrutturate), formavano un piccolo [redacted] del vino: «Era una piccola cosa - spiega Amerio -, molto apprezzata però dai migliaia di turisti che annualmente visitavano l'enoteca per conoscere, degustare e soprattutto acquistare i vini e le grappe canellesi. Ora del museo enologico abbia[redacted] salvato solo un'anfora [redacted] epoca [redacted] che siamo riusciti a porre [redacted] salvo poco prima [redacted] arrivasse l'acqua».

Fondata nel 1989 l'enoteca regionale del Moscato e dello Spumante, conta 60 [redacted] tra piccoli e grandi produttori vinicoli.

Della [redacted] si sta interessando anche [redacted] Comune. Il consigliere comunale con delega alle Manifestazioni e al turismo, Giovanni Vassallo, dovrebbe incontrarsi con l'assessore regionale all'Agricoltura Lido Riba per discutere [redacted] tuali provvidenze ed iniziative in favore dell'enoteca.

«E pensare - conclude Vincenzo Amerio - che sull'enoteca avevamo progetti importanti. Allo studio c'era l'ipotesi di creare altri spazi cittadini legati al vino. Decentrati rispetto all'enoteca avremmo voluto allestire una sala mostre e [redacted] sala conferenze. Ora è tutto rimandato».

**Filippo Larganà**

Via Roma, all'altezza di palazzo Merlo dove ha sede l'Enoteca, dopo l'alluvione

[redacted]

## S. Stefano B.

*La prima fiera dopo il disastro*

[redacted] STEFANO BELBO. Oggi, nonostante le ferite ancora evidenti dell'alluvione, si svolgerà la 2ª edizione della «Fera di cubiot», una [redacted] che, ripresa per la prima volta lo scorso [redacted] affonda [redacted] radici nell'antica tradizione dei «bacialè», i sensali che combinavano didanzementi e matrimoni.

Si tratta della prima manifestazione folkloristica nella valle [redacted] dopo la disastrosa inondazione del 6 novembre che ha colpito gravemente Santo Stefano Belbo. «Ma [redacted] trattava [redacted] dare [redacted] segno [redacted] ripresa [redacted] popolazione - spiega il sindaco Luigi Giriotti -. L'importante - aggiunge - [redacted] che le autorità non interpretino questa festa [redacted] popolare come la fine definitiva dell'emergenza. Tutta la valle Belbo è ancora [redacted] ginocchio». La fiera «di cubiot» sarà [redacted] contenitore [redacted] una grande mercato affiancato da un mercatino dell'antiquariato, da bancarelle di artigianato e dedicate ai [redacted] di una volta (arrotini, castai, artigiani del legno e della pietra). [fi.l.]

Solidarietà

## Iniziative delle città del vino

CASTAGNOLE LANZE. Il coordinatore dei soccorsi delle Città del vino, Marco Marconcini, sindaco di Montespertoli, [redacted] visitato, mercoledì [redacted], i [redacted] muni colpiti dall'alluvione.

Ricevuta dagli amministratori astigiani e dal vicesindaco Maria Debenedetti, la delegazione toscana ha preso visione dei danni subiti [redacted] Comuni [redacted] Isola d'Asti, Neive, Castagnole Lanze, Canelli [redacted] Costigliole. C'è stato anche l'incontro con il coordinatore piemontese delle Città del vino, Alfredo Capello.

Le «gemellate» avevano già inviato ingenti quantitativi di viveri [redacted] generi di prima [redacted] sità. Ora, verranno intraprese altre iniziative di solidarietà: [redacted] particolare, si sta lavorando per una manifestazione che potrebbe essere realizzata ad Asti, Canelli [redacted] Costigliole a gennaio.

Nell'occasione, saranno anche consegnati i premi «Città [redacted] vino»: [redacted] Canelli, che dovrebbe ospitare l'iniziativa, è tuttora indisponibile per la situazione ancora grave. Verrà organizzata anche l'assemblea nazionale dei sindaci delle Città [redacted] vino, prevista originariamente per il 12 novembre, a Barbaresco, che però è stato gravemente danneggiato.

L'incontro ha consentito anche di fare il punto sui danni subiti [redacted] Piemonte: su 33 Comuni associati, infatti, 17 sono in gravi condizioni. I danni ammontano a 470 miliardi [redacted] lire. [r. s.]

Le guide di Doglio e Massobrio

## Ecco due «mappe» dei sapori locali

VIGNALE. Doppio appuntamento [redacted] la letteratura gastronomica. Domani pomeriggio saranno presentate due «mappe» per orientarsi nel labirinto della buona cucina e dei sapori tradizionali, firmate [redacted] giornalisti piemontesi.

Alle 18 all'Enoteca di Vignale (palazzo Callori), Paolo Massobrio e Edoardo Raspelli presenteranno la «Guida critica e golosa 1995».

E' un manuale di 408 pagine (23 mila lire) dedicato [redacted] ristoranti, agriturismi, vini e ghiottonerie di [redacted] genere, del Piemonte, ordinato per zone (Monferrato, Langhe, Roero) e province. Ogni scheda [redacted] corredata di informazioni su indirizzi [redacted] prezzi, e riporta i giudizi di Raspelli, espressi [redacted] rivista Papillon.

Durante l'appuntamento saranno anche assegnati i premi agli «Artigiani radiosi» assegnati [redacted] Papillon con [redacted] contributo della Regione. I riconoscimenti andranno a Cesare Giac[redacted] ristoratore ad Albaretto della Torre (Cuneo), al panettie[redacted] Mario Fongo di Rocchetta Tanaro, [redacted] Giuseppina Povero dell'agriturismo La Serra di Cisterna, al salumaio Luigi Raspo [redacted] Sommariva Bosco (Cuneo), ai frateli Marino del mulino [redacted] Cossano Belbo (Cuneo), al salumaio Silvio Brarda di Cavour, [redacted] produttore di formaggi Giancarlo Milani, al panettiere Santo Ravetto, Andrea e Roberto Ceruti pasticciere di Serralunga di Crea, a Rino Franzese [redacted] scultore Alessandro Lupano di Scandeluzza.

Alle 18, alla «Martini & Ros[redacted] di Pessione, per «L'ora dell'aperitivo» sarà di scena Sandro Doglio, giornalista de «La Stampa», ex direttore di «Stam[redacted] Sera» che [redacted] Montiglio. Presenterà la [redacted] guida «I buoni indirizzi 1995 Mangiare [redacted] bere» (ingresso ad invito).

Il volume (960 pagine, carti[redacted] a colori, Daumerie editore, 35 mila lire) offre schede dettagliate di alberghi, pensioni, osterie, ristoranti, enoteche [redacted] produttori [redacted] alimenti, con particolare attenzione al vino [redacted] all'olio d'oliva. La minuziosa rassegna offre [redacted] panoramica [redacted] Piemonte, Liguria, Valle d'Aosta [redacted] Costa Azzurra. [c. f. c.]

Sandro Doglio presenterà i suoi «Buoni indirizzi 1995» a Pessione

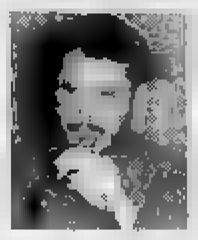

Paolo Massobrio illustrerà la sua «Guida critica golosa» a Vignale

[redacted]

## [redacted] IN [redacted]

**MONTEGROSSO**

***Adelmo Rainero neo presidente dell'acquedotto***

E' [redacted] rinnovato il consiglio [redacted] amministrazione dell'acquedotto rurale [redacted] Santo Stefano Canneto. Il [redacted] presidente [redacted] Adelmo Rainero [redacted] 68 anni. Con lui gestiranno [redacted] piccolo consorzio Carlo Rogina, Davide Filippa, Dante Rogina e Dante Calligari. Esce così di [redacted], l'ex presidente dell'acquedotto, Giuseppe Roero, che due anni [redacted] insieme al geometra acquese Piana, era stato coinvolto in una complessa vicenda giudiziaria per irregolarità sull'utilizzo dei [redacted] elargiti [redacted] Regione per il completamento dell'impianto. [e. ca.]

**[redacted] CALCEA**

***Squillari riconfermato [redacted] Cantina sociale***

Ettore Squillari, 70 [redacted], ex sindaco del paese, [redacted] stato confermato per la quarta volta alla presidenza [redacted] cantina sociale di Castel[redacted] Calcea. Squillari era stato eletto per la prima volta nell'85. L'assemblea ha anche definito il direttivo che risulta così compo[redacted]: [redacted] presidente Elio Demaria, consiglieri Teresio Carello, Giovanni Bronda, Giuseppe Fortunato, Giuseppe Grasso, Giuseppe dania, Giovanni Ghiazza, Livio Ferrero, Sergio Scaglione, Bruno Colombardo. I soci [redacted] 140, [redacted] scorsa vendemmia sono stati conferiti 130 mila quintali di uva, soprattutto barbera, grignolino, cortese [redacted] dolcetto.

**ASTI**

***La «Costituzione» dell'ex giudice Caponnetto***

L'ex giudice istruttore di Palermo e capo del «pool antimafia», Antonino Caponnetto, è stato l'applaudito relatore, ieri di due incontri nel salone della Provincia: al mattino con studenti e insegnanti delle scuole astigiane (nella foto) e, nel pomeriggio, con la c[redacted]. L'alto magistrato ha parlato [redacted] «Giustizia, legalità e costituzione». Non è invece potuto arrivare (causa nebbia) [redacted] procuratore della Repubblica di Palermo, Giancarlo Caselli. Intanto entro la fine dell'anno [redacted] gruppo promotore formatosi per [redacted] difesa dei principi [redacted] Costituzione organizzerà un'assemblea per «tramutarsi» ufficialmente in associazione. [r. s.]

**[redacted]NE**

***Lavori di potenziamento [redacted] rete idrica***

Il Comune [redacted] indetto due bandi a «licitazione privata» per i lavori di potenziamento della [redacted]te di distribuzione dell'acquedotto comunale (base d'asta 123 milioni) e per il rifacimento delle strade comunali interne e del [redacted]o storico (205 milioni). Le imprese dovranno [redacted] pervenire le domande di partecipazione entro le 12 del 15 dicembre. [fi. l.]

**VALFENERA**

***Nuovo campo di calcio: saranno spesi 230 milioni***

Il Consiglio comunale ha approvato una [redacted] di bilancio per 230 milioni (avanzo [redacted] amministrazione) destinato alla realizzazione dell'impianto sportivo (campo [redacted] calcio e spogliatoi) in località [redacted] foro Boario. L'iter prevede ora l'esame [redacted] progetto [redacted] l'assegnazione dell'appalto. In primavera potrebbero cominciare i lavori. [m. t.]

**NIZZA**

***In arrivo 42 milioni per ristrutturare il «Campanon»***

Stanno per arrivare 42 milioni per la ristrutturazione del Campanon. I fondi sono stati stanziati dalla legge speciale per l'alluvione [redacted] anno (settembre '93). Il progetto è stato affidato all'architetto Motta [redacted] la direzione di Paola Salerno della Sopraintendenza per i beni ambientali di Torino. [e. ca.]

Cantina sociale

## In crescita [redacted] «Sette colli» [redacted] Moncalvo

MONCALVO. Cresce [redacted] fatturato [redacted] cooperativa vinicola «Sette Colli»; nel '93 ha superato il miliardo e mezzo, facendo registrare un incremento del 5%. Questo è il dato più importante che emerge dalla relazio[redacted] al bilancio '93, chiuso [redacted] fine agosto, [redacted] votato nei giorni scorsi dall'assemblea dei soci.

Il [redacted] dell'enopolio moncalvese [redacted] soprattutto in Lombardia; «Da quando abbiamo diversificato la produzione, puntanto [redacted] vini di qualità ed offrendo [redacted] pubblico [redacted] produzioni come il Novello, le [redacted] andate sempre meglio», spiega il segretario della cooperativa Sergio Demartini.

Proprio in questi giorni la [redacted] Colli» ha messo sul mercato il «San Giacu», vino novello ottenuto da uve barbera [redacted] malvasia; viene imbottigliato a fine novembre in occasione della ricorrenza di san Giacomo. Il ventaglio della produzione, oltre alle doc, Barbera e Grignolino sia d'Asti che del Monferrato, propone il Cortese, il Malva[redacted] ed il 'Fiore di pesco', un ro[redacted] Barbera.

Per i 126 [redacted] conferenti, su 132 iscritti, il dividendo '93, che ha superato i 700 milioni, ha significato un [redacted] per il conferimento pari [redacted] mila [redacted] lire al miriagrammo per le uve grignolino ed a 6 e 500 per quelle barbera. «Per quest'ulti[redacted] vendemmia cercheremo [redacted] fare [redacted] meglio, anche se sarà un'impresa ardua, visto che il conferimento ha avuto un brusco [redacted] di circa un terzo», dice Demartini. Ad ottobre in cantina sono arrivati [redacted] quintali di uve, contro i 14.400 dell'anno prima a causa delle brinate primaverili e nelle piogge [redacted] f[redacted] settembre.

L'assemblea dei soci ha pure riconfermato presidente per [redacted] prossimo triennio, Stefano Demartini, 31 [redacted] agricoltore di Grazzano; riconferme anche per i consiglieri in scadenza Franco Gallo [redacted] Moncalvo, Cesare Forrato e Francesco Roletto, entrambi di Calliano, [redacted] ha accettato la rielezione Giulio Medesani; al suo p[redacted] è stato nominato Alessandro Demartini, [redacted] di Grazzano.

I soci hanno poi scelto la rappresentanza [redacted] «Sette Colli» all'interno dell'assemblea generale dell'Associazione produttori piemontesi; oltre al presidente, ne fanno parte il tecnico Ernesto Brovero ed il [redacted]gliere Alessanddro Lesca. [bru. m.]


**BERRUTI MOBILI**

P.ZZA ASTESANO, 20 ASTI
TEL. 0141 59.89.26
TEL./FAX 59.24.26

*vendita promozionale dal 15.11 al 31.12*

SU ALCUNE CAMPIONATURE ESISTENTI

COMUNICAZIONE EFFETTUATA AL SINDACO IN DATA 9.11.1994 AI SENSI DELLA LEGGE N. 130 DEL 12.11.91

*INOLTRE PROPONE*

Cucina componibile lungh. 374 cm completa di elettrodomestici
**A PARTIRE DA L. 9.000.000**

Armadio componibile 6 ante (esclusa attrezzatura interna)
**A PARTIRE DA L. 2.400.000**

Gruppo comodini e cassettone in noce nazionale o ciliegio
**A PARTIRE DA 2.500.000**

Divano a due posti lungh. 175 cm con cuscini in piuma d'oca
**A PARTIRE DA L. 1.600.000**

NEL MESE DI DICEMBRE SIAMO APERTI LA DOMENICA POMERIGGIO

LA STAMPA & PUBLIKOMPASS
**PUBBLICITA' CHE VALE**

IL CONSORZIO ALLEVATORI VITELLI DI RAZZA PIEMONTESE CONTROLLA CERTIFICA E GARANTISCE LA CARNE PIU' BUONA D'ITALIA

# CARNE CO.AL.VI.: UN AUTENTICO CAPOLAVORO

## Il marchio CO.AL.VI. individua la carne di "Fassone del Piemonte"

**SIAMO DEGLI ALLEVATORI** di bovini di razza Piemontese della coscia, i cosidetti "Fassoni del Piemonte". Abbiamo allevamenti mediamente piccoli, di tipo tradizionale, generalmente collegati alla terra e a conduzione familiare.

**CI SIAMO ORGANIZZATI** in un Consorzio per la valorizzazione della carne dei bovini di razza Piemontese e la tutela del consumatore formato da circa 800 allevatori e 170 macellerie.

**CONTROLLIAMO E CERTIFICHIAMO** tutte le fasi della produzione e della commercializzazione dei nostri animali e, all'attenzione del consumatore, forniamo il "Certificato di Identità" che riassume tutti i dati utili a testimoniare l'origine e la provenienza della carne in vendita.

**GARANTIAMO LA QUALITÀ** in quanto ci attendiamo ad un "Disciplinare alimentare" che prevede l'impiego di sole sostanze naturali nell'alimentazione dei bovini all'ingrasso ed eseguiamo test periodici per la ricerca di sostanze vietate.

**MA ABBIAMO UN PROBLEMA:** gli animali prodotti in questo modo, ovviamente con costi maggiori rispetto a quelli prodotti in altro modo, devono essere adeguatamente commercializzati da macellerie che segnalino al consumatore le differenze qualitative di questa carne.

**LE MACELLERIE DELL'ASTIGIANO...**, per la maggioranza, segnalano che presso di loro si vende carne "piemontese". I dati di macellazione indicano chiaramente che la percentuale di bovini di razza Piemontese macellati nell'astigiano è approssimativamente del 30/35% rispetto al totale delle macellazioni.

**... TRANNE QUALCUNA.** Fortunatamente per noi allevatori, ma sicuramente anche per i consumatori, esistono le macellerie autorizzate CO.AL.VI. che sottoscrivono con noi un impegno a macellare esclusivamente bovini di razza Piemontese controllati e garantiti dal CO.AL.VI.

Si tratta delle "Macellerie Autorizzate CO.AL.VI.", facilmente riconoscibili in quanto espongono il marchio in vetrina e all'interno del negozio.

Alcune sono segnalate nell'elenco riportato in questa pagina, ma per avere l'elenco completo dei 170 negozi del Piemonte, Liguria e Lombardia è sufficiente telefonare agli uffici del CO.AL.VI. (0171/411468).

In queste macellerie la tradizionale fiducia che il consumatore accorda al proprio macellaio è supportata da una certificazione ufficiale sulla carne venduta ed è rinforzata dai controlli che il Consorzio esegue presso i punti vendita autorizzati. Non è a caso, infatti, che l'elenco delle macellerie CO.AL.VI. si modifichi nel corso del tempo: vuoi per l'adesione di nuove macellerie, vuoi per l'allontanamento necessario di altre proprio dovuto ai controlli eseguiti.

Presso le "Macellerie Autorizzate CO.AL.VI." lo stesso consumatore può eseguire le sue verifiche personali: controllando la presenza dei Certificati di Identità esposti, testimonianze ufficiali degli avvenuti acquisti degli animali presso le stalle CO.AL.VI.

## SOLO NELLE MACELLERIE CO.AL.VI.

### COME SI ARRIVA ALLA GARANZIA DI QUALITA'

| | |
|---|---|
| **GLI ANIMALI** | |
| FASSONI DEL PIEMONTE | La carne CO.AL.VI. è prodotta solo da bovini di razza Piemontese della coscia o con tendenza alla coscia, nati ed allevati in Piemonte. |
| **GLI ALLEVAMENTI** | |
| CONTROLLI ANAGRAFICI | I bovini vengono contrassegnati con marca auricolare numerata. |
| CONTROLLI SANITARI | Veterinari eseguono test periodici per il controllo ed il rilevamento di eventuali sostanze vietate. |
| CONTROLLI QUALITATIVI | Gli alimenti somministrati devono essere conformi dal "Disciplinare di Produzione" e la razione deve essere equilibrata. |
| **I MACELLI** | |
| CONTROLLO PROVENIENZA | La figura che opera in questa fase è il Veterinario Ispettore dell'USSL, pubblico ufficiale ed elemento centrale al processo di autocontrollo. I Veterinari Ispettori delle USSL verificano che il bovino abbia la marca auricolare del Consorzio e sia accompagnato dal "Certificato di Identità" proveniente dalla stalla, rilasciato, compilato e firmato dall'allevatore. |
| TIMBRATURA | Il Veterinario timbra le mezzene col marchio. |
| RILASCIO CERTIFICAZIONE | Il Veterinario compila e firma il "Certificato di Identità" che verrà esposto nella macelleria, a tutela e all'attenzione del consumatore. |
| **LE MACELLERIE** | |
| ESCLUSIVA | Le macellerie autorizzate dal Consorzio hanno l'obbligo di vendere carne fresca di bovino adulto esclusivamente CO.AL.VI. Tale obbligo non riguarda la carne bianca di vitello (sanato). |
| CONTROLLO DELL'ESCLUSIVA | Sui banchi e nei frigoriferi deve essere presente esclusivamente carne bovina bollata con il marchio del Consorzio. |
| TUTELA DEL PUBBLICO | Visite periodiche verificano la regolare esposizione dei Certificati d'Identità che vengono raccolti per l'inserimento dei dati nel computer centrale e per le successive verifiche. |
| **IL CED ELABORAZIONE DATI** | |
| GESTIONE DATI | Tutti i dati raccolti affluiscono al computer che effettua controlli incrociati e pone in evidenza eventuali anomalie e irregolarità. |

Ingra. / MILANO

Gli allevatori CO.AL.VI. sono molto orgogliosi e soddisfatti dell'attuale rete vendita.

Infatti annoveriamo tra le nostre file macellerie di grande prestigio come quella del Sig. **RENATO MAZZON** a Nizza M.to. Attrezzature moderne, largo uso di marmo e acciaio, massima igiene anche dove non si vede nella cella frigorifera, sono solo alcuni dei motivi che "fanno la differenza". L'invidiabile posizione, l'ottima organizzazione del lavoro unitamente ad un livello di prezzi tra i più interessanti, ne fanno uno dei punti vendita più noti e tra i più frequentati dalla clientela. Troppo buono e troppo famoso è il bue in occasione delle feste natalizie.

Nel piccolo paesino di Rocchetta Tanaro c'è poi una macelleria dal sapore antico che in realtà è praticamente uno spaccio aziendale: quello della Signora **AGNESE RATTAZZI**. La carne posta in vendita, infatti, proviene dall'allevamento dei figli e la stessa macellazione dei capi è a cura della famiglia Rattazzi.

Accanto alle macellerie tradizionali, nell'astigiano il CO.AL.VI. annovera tra le proprie fila una delle più importanti Cooperative Agricole di commercializzazione della carne dei bovini di razza Piemontese: la **COOPERATIVA CARNI COOP**. Si tratta di una cooperativa di allevatori che si è organizzata per vendere direttamente i prodotti della stalla secondo la formula produttore-consumatore. Il successo di questa iniziativa è confermato dal gran numero di capi macellati annualmente. Tutto ciò è dovuto anche al fatto che la Cooperativa, in quanto tale, ha come scopo lo sviluppo socio-economico della zona in cui opera, la mutua assistenza tra gli individui, lo sviluppo dell'occupazione e non è struttura creata per fare utili.

Proprio per queste ragioni, presso i due punti vendita della Cooperativa i prezzi sono abbastanza contenuti.

La Cooperativa Carni Coop di Asti ha nella carne CO.AL.VI. un suo punto di forza. È una struttura alla quale è impossibile non voler del bene in quanto è riuscita a portare la CO.AL.VI. in zone nelle quali, storicamente, il consumatore aveva pochi punti di riferimento comodi. Nata dalla passione e dall'impegno di alcuni allevatori dell'Astigiano, con la competente collaborazione della Coldiretti e della Confcooperative di Asti, ha avuto buon successo presso i consumatori a testimonianza della bontà dell'iniziativa e dell'oculatezza delle scelte dei soci: dal personale della macelleria, alla qualità della carne prodotta, alla localizzazione dei negozi.

Provincia di ASTI

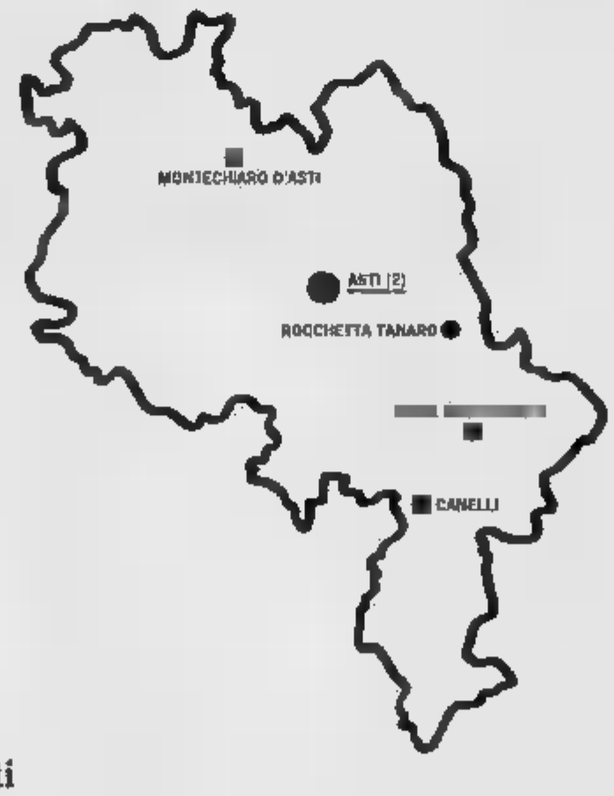


**• Asti**
COOPERATIVA CARNI COOP
P.zza Torino, 27 - Tel. 0141/213306

COOPERATIVA CARNI COOP
Via Petrarca 1 ang. C.so Dante - Tel. 0141/211813

**• Nizza Monferrato**
RENATO MAZZON
C.so Asti 15 - Tel. 0141/721332

**• Rocchetta Tanaro**
AGNESE RATTAZZI
Via Roma 5 - Tel. 0141/644131

### CARNE CO.AL.VI.: 10 E LODE

Le 10 caratteristiche esclusive della carne CO.AL.VI.

**1. PIEMONTESE**
I bovini sono nati e allevati in Piemonte.

**2. DI FASSONE**
I bovini sono di razza Piemontese di coscia.

**3. CONTROLLATA**
Viene prodotta e venduta soltanto in strutture sottoposte ai controlli del Consorzio.

**4. GARANTITA**
Gli allevatori del Consorzio, tramite l'autocontrollo, si fanno garanti della sicura affidabilità del prodotto.

**5. GENUINA**
Viene prodotta nel rispetto del "Disciplinare di Produzione" che prevede l'impiego di sole sostanze naturali (mais, orzo, crusca, fave, ecc.)

**6. DI QUALITÀ**
Il marchio CO.AL.VI. è stato riconosciuto dal Ministero Agricoltura come "Marchio di Qualità" con Decreto Ministeriale del 1 Marzo 1988.

**7. CERTIFICATA**
È garantita da un "Certificato di Identità" dell'animale sul quale sono riportate tutte le notizie utili a documentarne la provenienza.

**8. MAGRA**
Ha una percentuale di grassi significativamente inferiori a quella delle altre razze*.

**9. TENERA**
Il pochissimo tessuto connettivo tra le fibre muscolari, unitamente ad un'ottimale distribuzione del tessuto adiposo intracellulare, la rende particolarmente morbida e molto tenera.*

**10. SUCCOSA**
Ricerche scientifiche, utilizzando sia sofisticati strumenti sia un'equipe di assaggiatori, hanno evidenziato valori di succosità superiori.*

**E LODE**
Il marchio CO.AL.VI. ha trasformato la carne bovina da anonima in "prodotto di marca", fornendo così al consumatore un preciso punto di riferimento e la massima garanzia nel mare anonimo della carne di macelleria.

*In base a ricerche condotte dall'equipe dell'Università di Torino, Facoltà di Agraria, Istituto di Zootecnica.

Marchio di Qualità riconosciuto e sostenuto dal Ministero Agricoltura e Foreste con D.M. 1 Marzo 1988.
Il CO.AL.VI. aderisce alla L.R. 35/88.
Il CO.AL.VI. aderisce al Consorzio Carni Bovine Garantite.

**CO.AL.VI. RAZZA PIEMONTESE**
Via Torre Roa - Madonna dell'Olmo - CUNEO
tel. 0171/411.468 - fax 0171/320.056

CON LA COLLABORAZIONE DELLA REGIONE PIEMONTE ASSESSORATO AGRICOLTURA
• CAMERA DI COMMERCIO DI CUNEO • CAMERA DI COMMERCIO DI ASTI
• PROVINCIA DI CUNEO • PROVINCIA DI ASTI

## Domani al Politeama serata benefica della Croce Rossa

# Un aiuto dagli artisti

*Promossa da Giorgio Faletti, ospiterà anche Bruno Gambarotta Giorgio Conte, Danilo Amerio, Cantavino [redacted] gli alluvionati «Farinei»*

Giorgio Faletti, Bruno Gambarotta e Giorgio Conte domani sera tra gli animatori della serata pro alluvionati [redacted] Politeama

**ASTI.** Sono già centinaia gli astigiani che si [redacted] attorno ai concittadini alluvionati anche attraverso lo spettacolo. Numerosi biglietti sono già stati venduti per la serata di solidarietà organizzata dalla Croce Rossa, che [redacted] terrà domani sera alle 21 al Politeama.

Ne saranno protagonisti alcuni artisti astigiani per [redacted] appuntamento [redacted] titolo «Da un'idea di Giorgio Faletti». L'attore e cantautore astigiano [redacted] stato l'ispiratore dell'iniziativa, cui parteciperanno anche il cantautore Giorgio Conte [redacted] Bruno Gambarotta, il cantautore Danilo Amerio (anche produttore di Faletti), i «Farinei dla brigna» e [redacted] quartetto vocale «Cantavi[redacted]» (Piero Montanaro, Meo Cavallero, Giorgio Beltracchini, Gino Caruzzo). [redacted] artisti saranno presentati [redacted] Gabriella For[redacted].

Gli artisti astigiani offriran[redacted] un saggio del loro repertorio, canzoni o scenette comiche, cercando [redacted] sdrammatizzare il momento segnato dall'emergenza, ma senza dimenticare quanto è accaduto e gli astigiani che hanno subito danni. Da segnale che i «Farinei dla brigna», che hanno aderito entusiasticamente all'iniziativa, nell'alluvione hanno perso strumenti e sala di incisione a Isola. «Un danno [redacted] oltre duecento milioni - dicono i Farinei - tutti i nostri risparmi. Il fatto è ancor più grave se si pensa che [redacted] tutto materiale nuovo [redacted] stavamo appena incominciando a usarlo».

I biglietti [redacted] ancora in pre[redacted]dita all'agenzia Ecclesia in corso Dante 17 (tel. 593.681); costano 50, 28 e 15 mila lire.

Serate di solidarietà si terranno anche [redacted] Torino. Il 12 dicembre al teatro Alfieri Gambarotta e Giorgio Conte presenteranno il loro «G&B, storie vere in una provincia inventata». Il 20 dicembre toccherà a Paolo Conte al Palastampa (prevendita anche [redacted] Rete [redacted] Tei ed Ecclesia). (c. f. c.)

## Martedì concerto a San Giuseppe

# [redacted] a Canelli per solidarietà

**CANELLI.** Il concerto benefico di martedì 6 dicembre alle 20,30 nella chiesa di San Tommaso, sarà la prima manifestazione culturale di solidarietà agli alluvionati organizzata dall'assessorato alla Cultura del Comune.

Tra le arcate barocche della chiesa parrocchiale intitolata al patrono della città, si esibiranno gratuitamente i [redacted] del «Gruppo cameristico mozartiano», complesso composto da elementi dell'Orchestra sinfonica nazionale della Rai [redacted] Torino, che [redacted] «tour della speranza» (oggi si esibirà ad Alba, [redacted] a Valenza e mercoledì a Cuneo) ha voluto toccare alcune città piemontesi tra le più colpite dall'alluvione.

Il programma della serata canellese (l'entrata [redacted] ad offerta) prevede musiche [redacted] Wolfgang Amadeus Mozart (Divertimento in Re maggiore K136 per quartetto d'archi e il Divertimento K522, [redacted] come «Musicanti del villaggio» per due corni [redacted] quartetto d'archi, e Franz Joseph Haydn (Quartetto per archi in Re maggiore, Opus 64 n. 5 «L'allodola».

Agli strumenti [redacted] saranno Roberto Ranfaldi [redacted] Roberto Righetti (violini), Pietro Moretti (viola), Wolgango Frezzato (violoncello), Ettore Bongiovanni e Marco Tosello (corni).

«Per Canelli è senza dubbio un segno di solidarietà importante, considerato soprattutto il valore musicale del «Gruppo cameristico mozartiano» - spiega l'assessore alla Cultura Marisa Barbero - Confidiamo [redacted]munque nella partecipazione di molti spettatori dai paesi vicini che con le loro offerte potranno dare [redacted] proprio contributo alla rinascita della città».

Il ricavato della serata verrà devoluto [redacted] microrealizzazioni per il «dopo alluvione» nella città devastata dalla piena del Belbo.

«Non sappiamo [redacted] come impiegheremo i soldi che saranno raccolti - afferma l'assessore - Di [redacted] da fare ce ne sono davvero tante».

**Filippo Larganà**

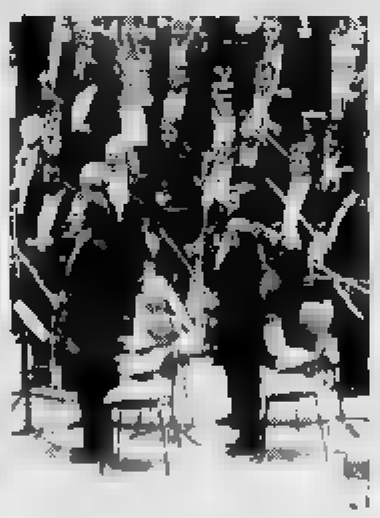

Musicisti per solidarietà a Canelli

## [redacted]

**[redacted]**

Musica «dark» in birreria

La musica «dark» sarà [redacted] protagonista [redacted] di «Indottrinamento musicale» alla birreria «Il Maltese» [redacted] Cassinasco. Con Walter Pasculli, [redacted] delle colonne del «dark» astigiano, si ascolteranno brani di Christian Death, Cure, Sisters of Mercy e altri. Ore [redacted]. Ingresso libero.

**VIGLIANO**

Si balla il liscio [redacted] Patrizia

L'Orchestra di Patrizia suonerà stasera [redacted] «tempio» del liscio, il «Symbol» di Vigliano. S'inizia alle 22. Ingresso libero.

**ALBA**

Il jazz di Felice Reggio

Il trio del trombettista astigiano Felice Reggio [redacted] esibirà oggi all'Osteria Italia [redacted] San Rocco Seno d'Elvio (Alba). Canterà Carla Rota. Affiancheranno Reggio, Luigi Martinale (pianoforte) e Loris Bertot (basso). E' previsto un «Aperitivo [redacted]» alle 18 per poi proseguire con una «merenda sinoira» e [redacted] jazz fino alle [redacted]. Ingresso libero. L'8 dicembre il trio di Reggio [redacted] Carlo [redacted] sarà a Magliano Alfieri (il concerto si terrà nel circolo [redacted] castello).

**ISOLA**

Tre [redacted] al «Mediterraneo»

I dj King Albertino Carrara, Pino Fratta e Jean Marie Guerri animeranno l'appuntamento di [redacted] al «Mediterraneo» (ex Invidia) di Isola. Si potrà ballare dalle 22. Ingresso libero.

**[redacted]**

Piano bar con gli «Aloha»

Piano bar, stasera, all'«Ippogrifo» di Calamandrana. Alle 21,30 si esibirà il gruppo degli «Aloha».

**ASTI**

Lettura [redacted] vivo in Biblioteca

Una lettura dal vivo per i bambini delle scuole materne ed elementari si terrà domani alla Biblioteca consorziale Astense. E' il primo dei tre incontri organizzati dal Centro di lettura per i più piccoli. La lettura s'inizierà alle 15. I genitori potranno tornare a riprendere i bambini un'oretta dopo.

## ARTE E DINTORNI

a cura di Armando Brignolo

**TEATRO ALFIERI**

*Jacques Brel*

Nel foyer del teatro Alfieri mostra dedicata [redacted] cantautore bel[redacted] Jacques Brel. L'esposizione è organizzata da Comune, Comunità francese del Belgio, Servizio culturale Ambasciata [redacted] Francia [redacted] resterà aperta fino [redacted] 17 dicembre (giovedì-venerdì: 20-23; sabato-domenica: 16-23).

**[redacted]**

*Carlo Carosso*

Alla galleria «Zutart», via Petrarca 30 Torino, Carlo Carosso espone «Riflessioni». Una trentina [redacted] opere nelle quali l'arti[redacted] esprime le proprie meditazioni sulla condizione umana. La mostra dura fino al 15 dicembre ed [redacted] aperta dalle 15,30 alle 19, escluso lunedì.

**IL PLATANO**

*Collettiva*

Continua fino [redacted] 31 dicembre la collettiva «Proposta per una collezione d'arte» [redacted] galleria «Il platano», corso Alfieri [redacted]. Sono esposte opere di Aime, Albano, Bonichi, Brindisi, Casorati, Chessa, Eandi, Falconi, Lucente, Manzone, Marini, Mastroianni, Omedé, Oriani, Ossola, Paulicci, Pit Piccinelli, Mino Rosso, Ruggeri, Soffiantino, Spazzapan, Tabusso, Treccani, Biolcati, Fresu, Guglielminetti, Messina, Unia e Vangi (orario: 9-12 e 15,30-19,30 da martedì a sabato. Domenica: 16-19,30).

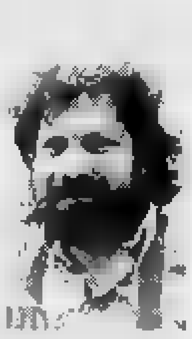

Il pittore astigiano Carlo Carosso espone alla galleria torinese «Zutart»

**[redacted]**

*Adriano Tuninetto*

A «San Pietro, incontri d'arte», via Calosso 5, espone l'artista torinese Adriano Tuninetto. Vetri [redacted] pastelli [redacted] «magmatiche energie». Tuninetto è stato allievo di Filippo Scroppo. La mostra dura fino al [redacted] gennaio (orario: feriali 10-12 [redacted] 17-19,30; festivi 16-19,30).

**NIZZA**

*Daniela Solive*

Alla «Bottega del vino», [redacted] Pio Corsi, [redacted] Nizza, il 10 dicembre alle 18 s'inaugura la personale di Daniela Solive. La pittrice astigiana è appassionata di cavalli che ritrae sovente nei suoi quadri. Fino al [redacted] dicembre.

**[redacted]**

*Scultori astigiani*

Al palazzo della Provincia terza [redacted] «Arte per arte, astigiani alla ribalta», organizzata dall'amministrazione provinciale. In precedenza hanno esposto i pittori e i ceramisti. La rassegna chiude il 10 dicembre. (Orario: 17-19,30 feriali. Festivi 11-12,30/16.30-19,30)

**AL [redacted]**

*Luigi «Mac» Delpin*

Nei locali espositivi [redacted] circolo «Al Pino», via Natta 49, personale [redacted] Gian Luigi «Mac» Delpin. Fino al 31 dicembre, dalle 21 alle 24.

## [redacted]

**[redacted] Lux** — Tel. 594.147 — Or.: 18,30/20,15/22,30 — Lire 9000/6000
CHIUSO

**Politeama** — Tel. 530.055 — Or.: 14,45; ult. 22,30 — Lire 9000/6000
**[redacted] professore tra i [redacted]**
di P. Marshall, con D. De Vito, G. Hines, C. Robertson (Usa '94) — Un pubblicitario [redacted] mezza età, disoccupato, trova un lavoro precario: insegnare inglese a un gruppo di reclute marines N. V. 1h 46' [redacted]

**Ritz** — Tel. 530.066. — Or.: 15,30; ult. 22,30 — Lire 9000/6000
**Il colore della notte**
di R. Rush, con B. Willis, J. March, [redacted] Blades (Usa '94) — Uno psichiatra che vuole far luce sull'assassino [redacted] collega [redacted]crocia una seducente e misteriosa dark lady V. M. 14 2h 10' **Drammatico**

**Nuovo Splendor** — Tel. 505.040 — Or.: ap. 15; ult. 22.25 — L. [redacted]
**Il mostro**
di R. Benigni, con R. Benigni, N. Braschi, J. C. Brialy (It./Fra. '94) — Un mite signore, sempre all'opposizione nelle riunioni di condominio, viene scambiato per un mostro massacratore di donne. N. V. 2h 02' **Comico**

**[redacted] Pastrone** — [redacted]
**Pollicina.** Or.: 16,30; 18
**Pulp fiction.** Or.: 19,30; 22

**[redacted]** — Tel. [redacted] — Ore 21.15 — Lire [redacted]
RIPOSO

**[redacted] Balbo** — [redacted]. 824.889 — Or.: ap. 15,30; ult. 22,30 — [redacted]
CHIUSO

**[redacted] Aurora** — Tel. 701.459 — Or.: 14,30; ult. 22,30 — L. 8000/7000
**Inviati molto speciali**
di C. Shyer, con J. Roberts, N. Nolte, (Usa '94) — Due giornalisti rivali si contendono lo stesso scoop, una storia a base di [redacted]zioni [redacted]. Ma non hanno messo in conto la passione che li unisce... N. V. 1h [redacted] [redacted]

**Lux** — Tel. 702.788 — [redacted].: 14,30; ult. [redacted] — L. 8000/6000
**Beverly Hills Coop 3**
di J. Landis, con E. Murphy, J. Reinhold, H. Elizondo (Usa '94) — L'intra[redacted]nte poliziotto di Beverly Hills segue le tracce di un omicida [redacted] ritrova in un parco divertimenti gestito dalla malavita. [redacted] V. 1h 45' [redacted]

**Sociale** — [redacted] — Or.: 20,30/22,30 — L. 8000/6000
**Le nuove comiche**
di N. Parenti, con P. [redacted], R. Pozzetto, R. Badescu (It. '94) — Torna la «coppia della risata» e veste i panni di elettricisti maldestri, guardie del corpo spericolate, campeggiatori dispettosi e rivali in amore. N. V. 1h 40' [redacted]

**Verdi** — Tel. 701.459. — Or.: apert. 15 ult. 22,30 — L. 8000/7000
**[redacted] professore tra i [redacted]**
di P. Marshall, con D. De Vito, G. Hines, C. Robertson (Usa '94) — Un pubblicitario di mezza età, disoccupato, trova un lavoro precario: insegnare inglese a un gruppo di reclute marines N. V. 1h 46' **Commedia**

**[redacted] Cristallo** — Tel. 975.124 — Or.: 14,30/22,30 — L. 7000/6000
**Il giardino segreto**
di A. Holland, con K. Maberly, H. Prowse, A. Knott (Ingh. '93) — [redacted]ura, una bimba ritrova amici e gioia [redacted] immergendosi nella «magica» campagna inglese. Dal libro di F. H. Burnett N. V. 1h 42' **Commedia**

**Lux** — [redacted] — [redacted].: 14,30; ult. [redacted] — Lire 8000/7000
**Inviati molto speciali**
di C. Shyer, con J. Roberts, N. Nolte, (Usa '94) — Due giornalisti rivali si contendono lo stesso scoop, una storia a base di corruzioni e omicidi. Ma non hanno messo in conto la passione che li [redacted]... N. V. [redacted] **Commedia**

**Splendor** — Tel. 971.667 — Or.: 14,30; ult. 22,30 — L. [redacted]
**Le [redacted] comiche**
di N. Parenti, con P. Villaggio, R. Pozzetto, R. Badescu (It. '94) — Torna la «coppia della risata» e veste i panni [redacted] elettri[redacted] maldestri, guardie [redacted] spericolate, campeggiatori dispettosi e rivali in amore. [redacted]. V. 1h 40' **Comico**

## PRIME VISIONI A TORINO

**ADUA 200** corso Giulio Cesare 67. **Il postino.** [redacted]: 15,45; 18; 20,15; 22,30.
**ADUA 400** c. G. Cesare 67. **Il Re Leone.** Or.: 15,30; 17,15; 19; 20,45; 22,30.
**AMBRA** v. Chiesa Salute 77. **Il corvo.** Or.: 14,50; 16,45; 18,40; 20,30; 22,30.
[redacted] - **Sala 1.** [redacted]. 547.007 [redacted] Emanuele II. 52. **F[redacted] Gump.** Or.: 14,30; 17,10; 19,50; 22,30. [redacted] **2.** [redacted]. Or.: 15; 17,30; 20; 22,30. **Sala 3. Viaggio [redacted] Inghilterra.** Or.: 14,45; 17,20; 19,55; 22,30.
**ARLECCHINO** c. Sommeiller 22. **Il colore della [redacted].** Or.: 15,30; 17,50; 20,10; 22,30.
**CAPITOL** v. S. Dalmazzo 24. **Il Re Leone.** Car[redacted]. Or.: 15,15; 17,05; 18,55; 20,45; 22,35.
**CENTRALE** v. C. Alberto [redacted]. **Storie di spie.** Or.: 15,45; 18,05; 20,20; 22,30.
**C. CHAPLIN 1** v. Garibaldi 32/a. **4 matrimoni e un funerale.** Or.: 15,30; 17,50; 20,10; 22,30.
**C. CHAPLIN 2** v. Garibaldi 32/a. **Prima della pioggia.** Or.: 15,45; 18; 20,20; 22,30.
[redacted]O v. Goito 5. **Il corvo.** Or.: 14,50; 16,45; 18,40; 20,35; 22,30.
**DORIA** via Gramsci 9. **Il re leone.** Cartone ani[redacted]. Or.: 15,15; 17,05; 18,55; 20,45; 22,35.
**ELISEO GRANDE** p. Sabotino. **Il re** [redacted] Or.: 14,50; 16,45; 18,40; 20,35; 22,30.
[redacted] p. Sabotino. **Vive l'amour.** Or.: 15,45; 18; 20,15; 22,30.
**ELISEO ROSSO** piazza Sabotino. **La signora ammazzatutti.** Or.: 16; 18,10; 20,20; 22,30.
**EMPIRE** p. V. Veneto 5. **The Flintstones.** Or.: 15,10; 17; 18,50; 20,40; 22,30.
**ERBA** c. Moncalieri 241. **Priscilla la regina del deserto,** di S. Elliot con T. Stamp, H. Weaving. Or.: 16,30; 18,30; 20,30; 22,30. [redacted] 10.000. **ERBA 2:** Sab. 10/12: [redacted]
**ETOILE** v. B. Buozzi. **4 matrimoni e un funerale.** [redacted]. Or.: 15,15; 17,40; 20,05; 22,30.
[redacted] v. Po 30. **Il mostro.** Or.: 15,45; 18; 20,10; 22,30.
**FIAMMA** c. Trapani 57. **Forrest Gump.** [redacted]: 14,45; 17,20; 19,55; 22,30.
**IDEAL** c. Beccaria 4. **Mezzo professore tra i marines.** Or.: 15,30; 17,50; 20; 22,30.
[redacted] via Po 21. tel. 812.5990. [redacted] via. Or.: 16; 18,10; 20,20; 22,30.
**KONG** v. S. Teresa 5. **Kitchen.** Or.: 16,30; 18,30; 20,30; 22,30.
**LILLIPUT** v. [redacted] 15 bis. **Inviati molto speciali.** Or.: [redacted]; 18,10; 20,20; 22,30.
**LUX** G[redacted] San[redacted]. **I visitatori.** Orario: 15,45; 18; 20,15; 22,30.
[redacted] **UNO** via Montebello 8. **Naked (Nu[redacted]).** Or.: 15,30; 17,50; 20,10; 22,30. V.M. 18.
**NAZIONALE 1** v. Pomba 7. **Pulp fiction.** Or.: 16; 19; 22. Viet. min. 18.
**NAZIONALE 2** via Pomba 7. **Alla ricerca dello stregone.** Or.: 16,15; 18,25; 20,30; 22,35.
**OLIMPIA 1** via Arsenale 31. **Viaggio in Inghilterra.** Or.: 15,15; 17,40; 20,05; 22,30.
[redacted] 2 [redacted] 31. **Prestazione straordinaria.** Orario: 14,30; 15,30; 18,30; 20,30; 22,30.
**REPOSI** via XX Settembre 15. **Lo specialista.** Orario: 15,30; 17,50; 20,10; 22,30.
**ROMANO** Gall. Subalpina. **Nightmare before Christmas.** Or.: 16,15; 18,20; 20,25; 22,30.
**STUDIO RITZ** via Acqui 2. **Camilla.** Orario: 16; 16,50; 18,40; 20,35; 22,30.
**VITTORIA** via Roma 336. **Il mostro.** Or.: 15,15; 17,40; 20,05; 22,30.

## [redacted] A TORINO

**TEATRO REGIO.** Stagione d'Opera 1994/95. **Le Schiaccianoci,** Concerto di Natale A Midsummer Night's Dream, Simon Boccanegra, Mitridate Re di Ponto, Il Campanello, Gianni Schicchi, Tosca, The Turn of the Screw. Prenotazioni alla biglietteria ore 10-12 e 13-18,30. Tel. 8815.241/242.
**CARIGNANO.** Piazza Carignano 6. Stagione in abbonamento [redacted], Ore 15,30 [redacted] di Adri- so, con G. Albertazzi reg. M. Scaparro. [redacted] v. Roma 49 (ore 12/19, lun. rip.). [redacted] 517.6246 - 544 562.
**ERBA.** C.so Moncalieri 241. T. 661.5447. Ultimo giorno stasera ore 16 Comp. teatrale I Magazzini presenta S. Lombardi in E[redacted] di G. Testori, reg. F. Tiezzi. Stagione 94/95 in abb. 7 spett. a scelta su 20 commedie brillanti, teatro contemporaneo, cabaret, danza, teatro in piemontese. Informazioni e prenotazioni 15-23.

## LE TV PRIVATE

### [redacted]
[redacted] **Voci nella notte,** telefi[redacted]
20,30 **Mac Gruder and Loud,** telefilm
21,30 **Max Headrom,** telefilm
22,30 **Il giramondo,** settim. viaggi
23 — **Amichevolmente... con voi,** at[redacted]
23,30 **Crazy dance,** programma musicale
24 — **Royal Casinò,** varietà
0,30 **Astro,** oroscopo
[redacted] [redacted], telefilm

### Telecupole
19,05 **Sport** [redacted]
20,30 **L'affare Goshengo,** [redacted]
23,45 **Sport flash**
2 — [redacted]

### Videogruppo
19,15 **Moto motori,** rubrica sportiva
19,40 **Masquerade,** telefilm
20,30 **Oggi al Delle Alpi**
20,45 **Fiori nella polvere,** film
22,45 **Oggi al Delle Alpi**
24 — **Nite Video,** video and [redacted]
1 — **Petroccelli,** [redacted]
2 — **Mtv Speciale**

### Telecity
19 — **Il giramondo,** settim. [redacted]
19,30 **Cinemania,** rubrica [redacted].
20 — **Ken il guerriero,** cartoni animati
20,30 **Una donna chiamata moglie,** [redacted]
22,30 **I magnifici 7 dello spazio,** film
0,30 **Visitors,** telefilm
2,15 [redacted], oroscopo

### Primantenna Supersix
19 — **Doraemon,** cartoni
19,10 **Tgp -** [redacted]
21,30 **Domenica sport**
22 — **Cronaca** [redacted] **un** [redacted] **sportivo**

### Quarta [redacted] Tv
19 — **Sport Quattro**
20,30 **Super Dinasty week-end**
[redacted]30 **Vizi privati**
0,15 **Eros graffiti**
0,30 **Match music,** musicale
2,30 **Vizi privati**
3,30 **Film della notte**
5 — **Zapping**

### [redacted]
18 — **Film**
19,30 **Mago Pancione** [redacted], cartoni animati
20,30 **Agguato sul fondo,** film
22,30 **La lampada di Aladino**
[redacted] **La lampada di Aladino**

### [redacted] Odeon
[redacted] — **Speciale Motor** [redacted]
19,15 **Le mura di Gerico**
21,15 **Tg rosa**
22 — **Tg 9 sette**
22,30 **Pink Pink,** varietà
1,30 **Sexy Stars,** varietà sexy

### Rete 9 [redacted]
19,30 **Domenica sport,** sportivo
20,25 **Settegiorni**
20,47 **Domenica sport**
21,30 **Avventura a Valle Chiara,** film
23 — **Settegiorni**
23,59 **Le spie,** telefilm
0,25 **T.S.D.,** musicale
1,10 **Crisis,** telefilm

### Telecampione
19 — **Concerti da camera di Tic**
19,20 **Jazz band,** scenegg. (1ª puntata)
20,30 **Il** [redacted]

[redacted] **Emporio tv**

### G.R.P.
19 — **Di tutto un po',** rubrica
19,30 **Alì Babà e i 40 ladroni,** telefilm
21 — **Good times,** telefilm
21,30 **Cantaitalia,** rubrica
22,30 **Kickboxing mania,** rubrica
23 — **Di tutto un po',** rubrica (replica)
0,20 **Mediterraneo news,** rubrica
1 — **Good times,** telefilm
4,30 **Alì Babà e i 40 ladroni,** [redacted]

### Rete Canavese
19,30 **Notes**
21 — **Fuori gioco**
22,45 **Notes**
24 — **Notturno**

### Telesubalpina
19 — **Block notes**
19,25 **Domani celebriamo**
19,30 **L'udienza di** [redacted] **del 30 11 1994**
20 — **Cartoni animati**
20,30 **Il giorno in cui i pesci** [redacted] **dal mare,** [redacted]
22,30 [redacted]

### [redacted] 7 [redacted]
[redacted] a 5, campionato di [redacted] B
22 — **Ruote in pista**
22,40 **Informa 7**
23 — **Fausto Terenzi show,** varietà sexy
23,40 **Informa 7**
0,24 **Dance television,** magazine
1,30 **Film,** V. M. 14
2 — **Fausto Terenzi show,** varietà sexy

● **Eventuali errori o variazioni nei programmi sono causati dalla non tempestiva comunicazione delle emittenti.**

CHIEDETELO A LA STAMPA
... COSA SI DICE DI QUEL FILM: le recensioni di Lietta Tornabuoni sui film in prima visione
[redacted] 144 [redacted] (lire 952 al minuto + [redacted])

Volley A2, oggi alle 17,30 gli astigiani giocano al Giobert

# Voluntas, ritorno a «casa» per affrontare il Mantova

**ASTI.** La Voluntas torna al Giobert e riceve, oggi alle 17,30, il Mantova: una partita che vedrà di fronte il sestetto astigiano, «cenerentola» della serie A2 ed i lombardi, settimi in classifica con 6 punti.

Per i biancorossi, dopo il lungo esilio ad Ovada, è un confortevole ritorno a casa: la squadra spera nell'aiuto del pubblico che ad Asti, spesso, è stato il settimo uomo in campo. Molte, ancora, le difficoltà della Voluntas: dalla tensione tra giocatori e presidente per inadempienze contrattuali, alla mancanza di un serio allenamento che consenta ai giocatori di affrontare in modo adeguato il campionato.

In panchina ci sarà oggi Enrico Vignetta, un giocatore della Riccadonna, che ha sostituito il dimissionario Fabrizio Fornari: «C'è molto lavoro - commenta -. La squadra regge solo 40', il primo set e poi crolla. Si devono rivedere anche i fondamentali, dal muro all'attacco, alla ricezione».

La serie A, dopo la pausa per gli impegni della nazionale nel Super Four in Giappone, vinto dagli azzurri, riprende a ritmi serrati. Giovedì la Voluntas gioca in trasferta a Catania, contro lo Sporting, l'altro fanalino di coda.

**Le partite della sesta giornata: Voluntas-Mantova** (17,30 al Giobert);2 Falconara-Cus Torino; Forlì-Fano; Ferrara-Castellana Grotte; Sporting Catania-Vicenza; Spoleto-Trapani Catania; Brescia-Napoli; Macerata-Livorno.

**Classifica della A2:** Napoli e Brescia 10; Macerata, Forlì e Ferrara 8; Traco Catania, Mantova e Castellana Grotte e Falconara, Cus Torino e Livorno 4; Fano e Spoleto 2; Vicenza, **Voluntas Asti** e Sporting Catania 0.

[r. s. s.]

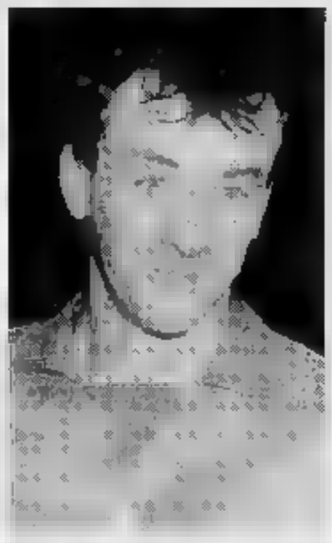

Vedad Glinac, schiacciatore Voluntas

SPORT FLASH

**BOCCE**

***La Tipografia Spertino vince il «Pinot Novara»***

Si è concluso con la vittoria della Tipografia Spertino il torneo di bocce intitolato a «Pinot Novara» (la scorsa edizione il successo era andato alla formazione del Calcestruzzi Ghione). La gara si è disputata al circolo Nosenzo di via Corridoni. La quadretta (Deregibus-Deregibus-Negro-Spertino) ha superato 13-3 in finale la Panetteria Cai (Cai-Cerrato-Pastre-Quirico), a cui è andata la coppa Mefran. Arbitri: Voglino e Gasparin. Terza la Gaiero Casale, quarta Pizzeria Savona (Scasso-Fradino-Navone-Conti). [r. s.]

**MOUNTAIN BIKE**

***Tappa a Cocconato il «Senso fren»***

Il club mountain bike «Senza fren» organizza oggi una tappa a Cocconato con partenza alle 13,30 (ritrovo alle 13) in piazzale delle scuole. La escursioni sono di media difficoltà. Prenotazioni e informazioni ai numeri 273.778 e 598.163. [m. t.]

**BASKET**

***I della Cierre ospitano Francorosso***

La formazione della Cierre affronta stamattina, alla palestra Giobert di corso Dante (ore 11), la Francorosso Torino. L'incontro è valido per il primo turno di ritorno del campionato «cadetti». [e. a.]

**CICLISMO**

***La festa della Polisportiva castagnolese***

Il Gruppo ciclistico della polisportiva castagnolese, organizza oggi la festa di chiusura della stagione agonistica giovanile 1994. Alle 10 ritrovo di atleti e dirigenti sulla piazza del comune di Cossano Belbo con foto di gruppo, e consegna di materiale sportivo ai corridori; alle 11 la messa; alle 12 pranzo alla «Trattoria» di Rocchetta Belbo, con le premiazioni. [ca. l.]

Presentata venerdì la nuova società nata dalla fusione tra il Camerano e l'Asti

# Il «Camerasti» lancia la sfida

## *Giocherà in serie A2. Il Castellero invece lascia?*

**ASTI.** Si chiama «Camerasti»: è l'ultima nata nel panorama tamburellistico astigiano. La società è stata costituita dalla fusione dell'Asti e del Camerano. L'annuncio è stato dato venerdì in una conferenza stampa da Lauretta Bianco, Paolo Luzi e Beppe Bonanate, che sono gli artefici dell'iniziativa.

La neonata società, di cui è presidente Lauretta Bianco, potrà contare su sette squadre, di cui tre maggiori, serie A2, B, D e quattro giovanili, Allievi, Pulcini, Esordienti, Femminile. Tutte le formazioni saranno il risultato dell'insieme dei giocatori che nel '94 sono già tesserati in entrambe le società. All'appello mancherà soltanto Alberto Polito del Camerano; nel prossimo campionato di B difenderà i colori del Cerrina.

L'avventura del «Camerasti» parte con i migliori auspici, sotto la guida dell'accoppiata Bonanate & Bonanate, ovvero Beppe, vice presidente della società e supervisore più che qualificato ed il padre Bruno, già direttore tecnico dell'Asti, che continuerà in questa sua mansione coadiuvato da alcuni collaboratori. L'organigramma del «Camerasti» comprende anche la segretaria Monica Casario, il tesoriere Paolo Carosso ed i dirigenti Paolo Luzi, Vittorio Moiso, Mauro Gavello.

«L'intenzione è quella di dar vita ad una società più forte che ha come obiettivo primario quello di puntare sui giovani. Il Camerasti non andrà alla ricerca dei grandi campioni di casa ma cercherà di far nascere quelli di domani. Noi intendiamo muoverci in questa direzione - spiega Beppe Bonanate. Le due squadre maggiori della neonata società seguiranno il programma di allenamento del Castelferro.

Dalla prossima stagione le partite di serie A2 e B del «Camerasti» verranno giocate sul campo di lungo Tanaro, sempre di sabato pomeriggio, mentre quelle di C si disputeranno a Camerano. «L'unico rammarico - dice Lauretta Bianco - è quello di non poter fare il derby di A2 con il Castellero».

Pare infatti ormai certo che la squadra di Campia non giocherà più in A2: i dirigenti sarebbero intenzionati ad iscriversi al campionato di B, se ciò sarà permesso dalla federazione. Per quanto riguarda la serie cadetta è ancora tutto da decidere anche se il termine di affiliazione alla Fipt è scaduto il 30 novembre; potrà esserci una deroga. Oltre al «Camerasti» dovrebbero partecipare alla B piemontese Cunico, Callianetto, Monale, Castellero (forse in fusione con il Revigliasco), Cerrina, Francavilla, Ovada, Silvanese o Capriata d'Orba.

**Brunella Mascarino**

**TORNEO A MURO**

## *Una nuova formula*

Decolla anche il torneo a muro del Monferrato, con una nuova formula rispetto alla passata stagione segnata dal ritorno alle origini amatoriali. Nel '95 le squadre scenderanno in campo con quattro giocatori del paese ed uno «straniero». Il correttivo dei «4 più 1» accontenta chi come Fracchia e Bacchialle sosteneva la validità della formula amatoriale e chi (Griffi del Montemagno e Deevasis del Vignale), caldeggiava il ritorno alle libere scelte, all'insegna di squadre più forti e di un torneo più spettacolare. Montemagno, Vignale e Montechiaro non ripeteranno più l'esperienza di B (giudicata negativa) fatta nel '94 e concentreranno tutti i loro sforzi nel campionato a muro; in campo ci saranno di certo anche i campioni in carica del Castell'Alfero, Portacomaro, il rientrante Moncalvo, Grana; qualche incertezza da parte del Calliano. Non si sono presentati Grazzano, Rocca e S Giorgio. [bru. m.]


Da Mercedes-Benz una sicurezza in più: prezzo bloccato fino alla consegna della vettura.

Gino garantisce il prezzo bloccato fino alla consegna delle vetture prenotate entro il 31 dicembre '94.

Organizzazione Mercedes-Benz

GINO S.p.A.
CUNEO - Tel. 0171/411777
ALBA - Tel. 0173/442225
ASTI - Tel. 0141/274912

Salone LA STAMPA
Via Roma - Torino

ORARI APERTURA AL PUBBLICO
da lunedì a venerdì 9-12,30; 14-18 - Sabato: 9-12,30

AGEVOLAZIONI PER GLI ALLUVIONATI

LA DITTA «MARCATO CANCELLI AUTOMATICI»

OFFRE:

- SCONTI DEL 20% SU PORTE BASCULANTI, SERRANDE PER NEGOZI, CANCELLI AUTOMATICI DANNEGGIATI IRREPARABILMENTE
- SCONTI DEL 30 % SULLA MANODOPERA PER LA RIPARAZIONE DI AUTOMAZIONI

PER INFORMAZIONI CONTATTARE LO 0141/793.489 ORE UFFICIO

MARCATO
CANCELLI AUTOMATICI
C.SO ACQUI, 128
NIZZA MONFERRATO
0141/79.34.89

LE AUTOMAZIONI SOSTITUITE SONO GARANTITE 15 MESI

N.B.: L'OFFERTA E' VALIDA SOLO PER CHI E' DI

L'AMORE PER LA CASA, UNA PASSIONE CHE CI UNISCE

Irma Musso
ARREDAMENTI

MOBILI E ARREDAMENTI D'INTERNI, ARTICOLI REGALO, COMPLEMENTI D'ARREDO

Irma Musso Arredamenti, Via Cassinasco, 23 Canelli (AT) Tel. 0141.834981 - 823273

Calcio Promozione, oggi alle 14,30 sarà ospite del Sandamianferrere

# Il Canelli riparte dal derby

## *E l'incasso verrà devoluto agli azzurri*

Un derby che nasce sotto il segno della solidarietà: l'incasso della p[illegible] oggi (inizio alle 14,30) tra [illegible] Sandamianferrere ed il Canelli, che disputano il campionato di Promozione, verrà infatti interamente devoluto dalla società rossoblù, agli spumantieri.

Un gesto significativo [illegible] confronti di una squadra duramente colpita dall'alluvione: l'attività del suo presidente Balestrieri (è proprietario della Pizzeria Cristallo) [illegible] stata di[illegible] i giocatori hanno rinunciato ai rimborsi spese per tutto il mese.

«Rivolgiamo [illegible] appello [illegible] pubblico - dice il mister del Sandamianferrere, Vito Sollazzo - perché contribuisca partecipando. Anche lo sport ha l'obbligo [illegible] muoversi in una situazione di emergenza [illegible] quella che [illegible] colpito l'Astigiano».

Il San Damiano sta attraversando [illegible] ottimo periodo di forma: [illegible] alle spalle due vittorie consecutive ottenute superando anche l'handicap del gol [illegible] realizzando sei reti nelle ultime due gare.

Una squadra che, dopo il pessimo avvio, ha saputo risalire la china e raggiungere una posizione di centroclassifica (in graduatoria ha otto punti, due in più dei canellesi, che devono però recuperare ancora una partita).

«Non eravamo in debito di gioco, [illegible] risultati - dice Sollazzo -. Nelle prime partite di campionato, vedevo i ragazzi in difficoltà ma solo per le reti. Ero sicuro che la situazione si sarebbe sbloccata. La svolta è venuta dalla crescita dei giovani, in particolare di Mazzucco e Crea. E poi abbiamo un giocatore come Fusco, che [illegible] campo è un po' il mio vice. Un uomo-squadra che [illegible] gruppo».

L'acquisto di Delledonne ha dato sostanza all'anemico attacco [illegible] inizio stagione, ma molto merito [illegible] [illegible] Cavanna cal quale manca solo [illegible] gol - dichiara il mister rossoblù -. Cavanna fa un grande lavoro di movimento e crea spazi per i compagni».

Nella formazione che Sollazzo schiererà [illegible] i cugini [illegible] nellesi due sono i punti interrogativi: [illegible] portiere Cimino, colpito in settimana [illegible] [illegible] colica renale e [illegible] mezzala Sorbo, che è acciaccato.

L'anno passato il derby delle squadre di Promozione, terminò per 3-0 per i sandamianesi grazie alle reti di Lamattina, Sorba e Migliasso.

Sono cinque gli ex canellesi che militano attualmente nelle file sandamianesi: Marchioretti, Fusco, Sorba, Cavanna e Delledonne. [e. a.]

Il mister sandamianese Vito Sollazzo

### TUTTE LE QUINTE

### *Quale futuro per gli spumantieri?*

La partita di oggi [illegible] un appuntamento importante per la squadra che, dal 5 novembre, non gioca (la gara con l'Ovada è stata rinviata due volte [illegible] sarà recuperata più avanti). I dirigenti [illegible] l'allenatore azzurri sono preoccupati: «Per un paio [illegible] settimane, non abbiamo toccato palla - spiega il mister Franco Zizzi. Ma giocheremo per vincere». Al Canelli, l'alluvio[illegible] [illegible] fatto più danni [illegible] previsto. Molti dirigenti (tra cui il presidente Edo Balestrieri che dalla [illegible] elezione si [illegible] impegnato [illegible] fondo per il rilancio della [illegible] società), hanno subito danni gravi ed ora non sono disposti ad impegnarsi finanziariamente nel cal[illegible] «E' una realtà con cui dobbiamo fare i conti - dice il direttore sportivo Piercarlo Boido -. Non posso dire oggi quale [illegible] il futuro della società». A San Damiano, [illegible] Canelli arriverà [illegible] tre assenze [illegible] rilievo: [illegible] ci saranno gli squalificati Gianluca Colonna (il portiere azzurro sarà fuori [illegible] una gi[illegible] [illegible] suo posto giocherà Alberto Scagliano), il centrocampista Moreno Tortolina (una giornata) e il [illegible] Marco Vespa (quattro giornate). I tre giocatori [illegible] stati squalificati contro [illegible] Quattordio. Intanto, in questi giorni i dirigenti [illegible] discutendo degli stipendi dei giocatori. Ai calciatori, la società avrebbe intenzione di corrispondere, per alcuni mesi, solo i premi partita ed il rimborso spese. [fi. l.]

Delicata trasferta oggi per i galletti che vogliono bissare il successo di Domodossola

# L'Asti deve inventare la difesa

## *A Omegna senza gli squalificati Gallo e Palermo*

Ultimo allenamento ieri per i galletti prima della sfida di oggi a Omegna. Nella foto d'archivio al [illegible] l'accoppiata-gol dell'Asti Falzone-Mariani

ASTI. Seconda trasferta di campionato consecutiva per l'Asti, che oggi alle 14,30 affronterà [illegible] Omegna la compa[illegible] locale.

I galletti sono reduci dal rocambolesco successo per 3-2 contro la Juve Domo, con tre gol realizzati negli ultimi dieci minuti, sinonimo di carattere [illegible] determinazione.

L'allenatore Bochiochio dovrà però ridisegnare l'assetto difensivo biancorosso: [illegible] infatti, perché squalificati, i due perni del reparto arretrato Palermo e Gallo.

Il primo sarà sostituito da Farello, [illegible] secondo da Gamba, che ha appena finito di scontare [illegible] giornata [illegible] squalifica.

L'Omegna non [illegible] attraversando un grande periodo di forma: iniziata la stagione come favorita, [illegible] dovuto ridimensionarsi cammin facendo ed attualmente è undicesima con 7 punti.

«Fortunatamente abbiamo assorbito bene la sosta - afferma il presidente dell'Asti Gian Maria Piacenza - ma il campio[illegible] è indubbiamente falsato da questa lunga interruzione».

La ripresa ha infatti regalato risultati abbastanza clamorosi, come [illegible] sconfitte dell'ex capolista Verbania, del Casale e del Derthona e la presa del comando da parte del Borgomanero, [illegible] l'Asti subito [illegible] ridosso, ad un punto: «Il Borgomanero [illegible] [illegible] grossa squadra, molto compatta - dice Piacenza -; ma per me [illegible] formazione da battere [illegible] [illegible] Verbania, anche [illegible] ha problemi interni. [illegible] credo invece molto nelle alessandrine Casale e Derthona. Non bisogna poi dimenticare il Caltignaga, che ha ottenuto 7 punti negli ultimi quattro turni ed è [illegible] avversario da temere».

[illegible]nto sono stati resi noti gli accoppiamenti [illegible] quarti [illegible] finale d[illegible] Coppa Italia dilettanti: l'Asti affronterà in trasferta l'11 gennaio alle [illegible] il Chieri. Il ritorno si giocherà mercoledì 26 gennaio alle 14,30.

Le altre gare della decima giornata: Borgomanero-Libar[illegible] Cerano-Juventus Domo; Derthona-Casale; Pulvius-Arona; Monferrato-Caltignaga; Novese-Verbania; Trino-Iris Oleggio.

Classifica: Borgomanero 12 punti; Verbania, Asti 11; Cerano, Casale, Iris Oleggio, Libarna 9; Caltignaga, D[illegible], Novese [illegible] Trino, Omegna 7; Fulvius Valenza 6; Juve Domo, Monferrato 5; Arona 4.

Enzo Armando

## Nazionale artisti al Comunale

### *L'incasso della sfida di giovedì per il parco giochi a Lungotanaro*

ASTI. E' [illegible] presentata ieri, nella sala consiliare del municipio, [illegible] sfida benefica tra la Nazionale Artisti ed una sele[illegible] di atleti che comprende sette [illegible] campioni del mondo di varie discipline sportive.

La partita si giocherà giovedì pomeriggio, alle 14,30 allo stadio Comunale di Asti. L'incasso sarà devoluto alla costruzione di un parco giochi sul Lungotanaro, che dovrebbe essere inaugurato durante il Maggio sport.

A spiegare l'iniziativa sono intervenuti il sindaco Alberto Bianchino, Gianni Trombetta per la Lega Calcio, il presidente dell'Asti Gian Maria Piacenza, Osvaldo Brosciani, responsabile organizzativo della Nazionale Artisti ed Enzo Montrucchio, promotore della partita.

Scenderanno in campo, tra gli altri, nella Nazionale artisti Gabriele Salvatores, regista di «Mediterraneo», film premiato con l'Oscar, Idriss, lo scatenato tifoso juventino della trasmissione di Rai 3 «Quelli che il calcio», il conduttore Paolo Bonolis ed il dj Fargetta. Questa formazione è nata sette anni fa e gioca venti partite l'anno, sempre a scopo benefico.

[illegible] selezione che sfiderà la Nazionale artisti sarà guidata in panchina da Nils Liedholm [illegible] è formata dagli ex calciatori Alessandro «Spillo» Altobelli, Fulvio Collovati e José Altafini, dai pugili Loris Stecca e Maurizio Damiani, dal [illegible]mpione del mondo di motocross Alex Puzar, dal podista Gelindo Bordin e dal pilota [illegible] Formula 1, Ivan Capelli.

Madrina della manifestazione sarà Paola Barale, valletta di Mike Bongiorno nella «Ruota della fortuna», che darà il calcio di inizio; Giorgio Faletti farà gli onori [illegible] casa.

I biglietti si potranno acqui[illegible] al bar dello Stadio, [illegible] via Ugo Foscolo, nel negozio Dimensione Sport in piazza Medici, da Only Sport, in via Les[illegible] [illegible] alla tabaccheria Giri in corso Dante. [e. a.]

Grande impresa di Pastre-Pasculli contro [illegible] Bra

# Tubosider, una vittoria con il record del mondo

Neoprimatisti del mondo. Da sinistra Carlo Pastre e Fabio Pasculli (Tubosider)

SAN [illegible] Vittoria con il record del mondo in staffetta (Pastre-Pasculli) per la Tubosider, ieri pomeriggio, contro il Bra, nel campionato di A1 di bocce. La gara [illegible] disputata a San Damiano. Gli astigiani si sono imposti 15-4.

Di assoluto valore tecnico il primato mondiale realizzato da Pasculli-Pastre nella staffetta: la coppia astigiana ha battuto con 83 bocciate su 89 i braidesi Bonino-Pautassi, migliorando il precedente record iridato [illegible] su 87) dello [illegible] Pastre e di D'Agostini (stabilito un paio di stagioni fa [illegible] la Chiavarese). Al termine i due astigiani hanno f[illegible] il giro di campo salutati dall'ovazione [illegible] tifosi. La Tubosider è prima in classifica con 79 punti, seguita dalla Chiavarese con 76. Sabato il big-match a San Damiano con i liguri. [d. cot.]

### TUTTO CALCIO

#### *La Moncalvese [illegible] capolista Comollo*

Le partite dell'ottava giornata (oggi, 14,30): Arquatese-Ozzano; Carrosio-Rocchetta Tanaro; Cassano-Occimiano; Moncalvese-Comollo Novi; Sale-Costigliole; San Carlo-Costigliole; San Carlo-Castelnovese; [illegible] Giuliano Nuovo-Cassine. Classifica: Comollo Novi 12 punti; Carrosio 9; Moncalvese 8; Occimiano 7; Sale, San Giuliano, Ozzano, [illegible] 6; Castelnovese, Rocchetta 5; San Carlo, Arquatese 4; Costigliole, Cassano 2. [e. a.]

#### *Gran derby tra Castelnovese e Alplast*

Girone N, ottava giornata (ore 14,30): Castagnole Lanze-Favari; Castelnovese-Alplast; Don Bosco-Pralormo; Isola-Roero; Koala-Santenese; Poirinese-Santostefanese; San Luigi-Real Chieri. Classifica: Castagnole Lanze 12; Alplast, Don Bosco, Castelnovese 11; Roero, Santenese 8; Favari 7; Koala, Santostefanese, Poirinese [illegible] Real Chieri, San Luigi 4; Isola 3; Pralormo 2.

[illegible] O, ottavo turno: Calliano-Solero; Junior Asti-Massimiliano [illegible] Giraudi; Junior Casale-Bassignana; Mesiese-Frassineto; Napoli Club-Quargnento; Popolo-Sporting Fubine; Samp-Mirabello. Classifica: Mesiese, Samp 12 punti; Frassineto, Calliano 10; Napoli Club 9; Fubine 8; Mirabello 7; Junior Casale 6; Bassignana, Solero 5; Quargnento, Giraudi, Popolo 3; Junior Asti 1. [e. a.]

#### TERZA [illegible]IA

#### *La Ceset nella tana della Nicese*

Oggi si gioca l'ottavo turno (ore 14,30): Baldichieri-Villafranca; Mombercelli-Montemagno; Nicese-Ceset Emerson; Nuova Villanova-Mazzola; Motta-Cortazzone; Refrancorese-Cellese. Riposa [illegible] Valfenera. Classifica: Valfenera 11 punti; Nicese 10; Ceset Emerson 9; Calamandrana, Mombercelli, Villafranca, Nuova Villanova, Carro 8; Montemagno 6; Mazzola, Refrancorese, Baldichieri 5; Cellese, Motta 3; Cortazzone 1. [e. a.]

#### CALCIO CSI

#### *[illegible] partite [illegible] oggi nei gironi [illegible] e D*

Girone B: Mobilificio Dante-L'Approdo; Montemarzo-San Pietro; [illegible] Oils-Cisterna; Fratelli Ingrao-Cinaglio; Mombercelli-Peretti; Da Vittorio-Edilvioglio.

Classifica: San Pietro, Cinaglio 10 punti; Peretti, Torretta Nsl 9; OB Oils 8; Cisterna 7; Montemarzo, Da Vittorio 5; Edilvioglio, Ingrao 4; Mombercelli, L'Approdo 2; Mobilificio Dante 1.

Girone [illegible]: Panetteria Fongo-Pac; Don Bosco-Penitenziaria; Refrancorese-Sanmarzanese; New Athletic-Langhe; Calamandrana-Codif; Pizza E-Acm Fast Food.

Classifica: Acm 13 punti; Codif 12; Refrancorese 10; Penitenziaria 9; New Athletic 8; Calamandrana, Don Bosco, Sanmarzanese 7; Usc At89 5; Fongo, Pac 4; Langhe 2; Pizza E 0.

#### GIUDICE SP[illegible]

#### *Maxi squalifiche per il Massimiliano Giraudi*

Mano pesante del giudice sportivo [illegible] confronti del Massimiliano Giraudi, squadra che partecipa al campionato di Seconda categorie, girone O: la formazione astigiana ha avuto la partita persa a tavolino [illegible] il Popolo, dovrà pagare [illegible] mila di multa e due suoi giocatori hanno subito lunghe squalifiche. La società è stata punita in seguito alla sospensione della gara contro il Popolo di domenica scorsa: l'arbitro infatti aveva decretato la fine dell'incontro al 44' del primo tempo perché mancavano le condizioni [illegible] sicurezza necessarie per proseguirlo. La giacchetta nera infatti era [illegible] colpito con uno schiaffo [illegible] [illegible] Baraldi, che precedentemente era stato espluso. Baraldi non potrà più giocare fino al 31 dicembre 1995. Squalifica sino al [illegible] febbraio invece per Fabio Pozzato, reo di [illegible] scagliato il pallone contro [illegible] direttore di gara.

#### CALCETTO

#### *[illegible] rinvio per l'inizio del [illegible] Pgs*

Ha subito un ulteriore rinvio il torneo di calcetto organizzato dal Pgs, [illegible] quale prendono parte diciannove squadre, [illegible] competizione avrebbe dovuto cominciare domani alla palestra Jona, che però [illegible] occupata attualmente dalle unità della Protezione civile. Le tre partite in programma (Ristorante da Marcello-King 1, Stella Maris-Banca Cierre [illegible] Viva-King 2) verranno recuperate a data da destinarsi. [e. a.]

#### CALCIO A CINQUE

#### *Oggi un quadrangolare [illegible] palestra [illegible] M[illegible]*

Il comitato provinciale Pgs organizza oggi un quadrangolare di calcio [illegible] cinque, categoria «propaganda». Il torneo [illegible] svolge nella palestra comunale [illegible] Moncalvo. Le squadre partecipanti [illegible] Azzurra, Moncalvo, M2n2 e Motta. Gli incontri cominciano alle 15. [e. a.]


Artigiano orafo - Perito - Estimatore

dal 1946

Giulio Saracco

Torino

Questa settimana auguri a...

DOMENICA 4 — Onomastici: Giovanni. Compleanni: Patrizia Appendino, commerciante; Viviano Ghia, medico; Giuliana Bottero, farmacista; Grazzano Badoglio; Nicoletta Caj, procuratore legale.

LUNEDI' 5 — Onomastici: Giulio. Compleanni: Mauro Torchio, medico; Artu[illegible] Cay, ingegnere; Laura Pesce, impiegata; Enrico Pesce, gestore sale cinematografiche, Nizza.

MARTEDI' 6 — Onomastici: Nicola. Compleanni: Carla Musso, insegnante; Giancarlo Ferroni, medico; Mauro Aschiero, ingegnere; Mario Pia, ingegnere; Giulio Morra, fotografo; Antonio Paneati, informatico.

[illegible] Onomastici: Ambrogio. Compleanni: Daniela Masenga, impiegata, Murisengo; Marco Ghignone, ragioniere, Nizza; Vittorio Minetti, dirigente.

GIOVEDI' 8 — Onomastici: Immacolata Concezione. Compleanni: Stefania Accomero, consulente turistica; Rosalba Toderi, insegnante; Giovanni Saracco, architetto, sindaco Villafranca; Michele Lomonaco, cuoco; Ugo Tartarone, dirigente capo cancelleria Pretura di Asti.

VENERDI' 9 — Onomastici: Siro. Compleanni: Antonio Izzo, funzionario regionale; Paola Follo, farmacista.

SABATO 10 — Onomastici: Loredana. Compleanni: Pietro Costa, impiegato; Antonio Baudo, medico, consigliere comunale Asti; Rodolfo Proslo, p[illegible] sidente «Centro studi Badoglio»; Walter Cantino, ingegnere; [illegible] Virlo, geometra, Nizza.

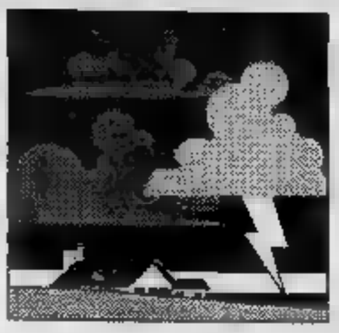

### Completati gli elenchi degli animali morti, i lettori doneranno ai contadini altro bestiame

# Facciamo rinascere le stalle devastate

## *Prevista in settimana la consegna delle prime mucche*

Scatterà già in settimana la fase operativa del progetto, varato grazie alla sottoscrizione dei lettori, che mira a riportare la vita nelle stalle piemontesi dove è rimasta solo la morte. L'alluvione del 6 novembre ha colpito duramente il mondo dei contadini ed in particolare quelli che allevavano animali. Se gli uomini, pur tra mille difficoltà, sono riusciti a salvarsi non altrettanto è stato per il bestiame che, nella maggior parte dei casi, è stato letteralmente strappato dalle stalle e sepolto sotto il fango.

Secondo i dati certificati dai veterinari delle Usl piemontesi hanno perso la vita 2077 bovini, 2808 suini, 263 ovicaprini, 29 cavalli, quasi duecentomila capi avicoli. Un duro colpo per il patrimonio zootecnico che in questa area è particolarmente sviluppato e pregiato.

Per aiutare i contadini a riprendere al più presto l'attività, *Specchio dei tempi*, come già è stato fatto con gli agricoltori lucani dopo il terremoto dell'81, darà un tempestivo contributo in collaborazione con l'assessorato regionale all'agricoltura e con l'aiuto dell'associazione regionale allevatori del Piemonte, che gestirà tutta l'operazione.

L'iniziativa mira a favorire soprattutto i piccoli allevamenti a conduzione familiare. Per questo si è predisposto un meccanismo che stabilisce che chi ha perso da 1 a 5 capi ne otterrà un numero analogo; chi se ne è visti portare via da 6 a 10, potrà contare su un risarcimento del 70 per cento. Se gli animali morti sono da 10 a 40, il rimpiazzo sarà del 50 per cento. Chi ne possedeva in numero superiore, non potrà, comunque, ottenerne più di 20. Questo per mantenere viva la speranza di una pronta ripresa anche in chi è titolare di grandi allevamenti ed è ora precipitato nella più nera disperazione.

Gli elenchi degli animali morti, controfirmati dai veterinari delle Usl, saranno inviati per un'ulteriore verifica ai direttori delle A.P.A regionali. Subito dopo scatteranno le assegnazioni. Secondo le prime indicazioni saranno donate donate, nelle quattro province colpite, 216 vacche gravide, tutte di razza identica a quelle morte e almeno 500 vitelli. Per questi ultimi verrà creato un centro di svezzamento che rimarrà di proprietà dell'Associazione allevatori di Alessandria e consentirà, per il futuro, di non dover più acquistare vitelli in Francia. Ad un piccolo gruppo di contadini di Crescentino, Tavagnasco, Farigliano, Monesiglio, Asti e Incisa, che tenevano capre e pecore, saranno comperati, con le stesse proporzioni, capi ovini. Altrettanto si farà con gli allevatori di suini di Santena, Volvera, Crescentino, Alba, Farigliano, Monesiglio, Incisa e Alessandria.

La sottoscrizione popolare ha ricevuto ieri dai lettori altri 80 milioni. Il totale è salito a 3 miliardi 644 milioni.

**Marco**

Sono oltre duemila i soli bovini morti nell'alluvione, ma grazie al contributo dei lettori nessuna stalla resterà vuota

Proseguiamo la pubblicazione delle offerte inviate dai lettori:

Dipendenti D'Amore srl, R.O. srl 3.400.000; dipendenti ditta Scolaro S. Elpidio a Mare 556.000; Schizzi Elda 500.000; Maggialetti Anna 500.000; Scaroni Magagnotti Carla Pistono Mayore Gm. Monica 350.000; amici del blu 350.000; Di Gregorio Gaetano 300.000; Tagna Cristina 250.000; Marmo Costantino .

Dipendenti Edep sas Limbiate 226.000; Cardini Liana 226.000; Bnl di Settimo Torinese 225.000; Chiara 200.000; Baghi Carlo ; Buontempo M. Teresa 200.000; scuola media di Tripli 188.000; Patoda Alberto 132.000; V^a classe elementare via P.ssa Jolanda Savoia 120.000; Studio Calvi 100.000.

Invernizzi I. 100.000; Roberto Marena 100.000; Pizzoli Paolo 100.000; Parmegiani Raffaella Milano 100.000; Novelli Andrea 100.000; Miranda 100.000; Fanti Mario 100.000; Dondero Enrico 100.000; Dalla Libera 100.000; Borsasca Ugo 100.000.

Dipendenti Giunt. Alighieri 175.000; Radiologia O.C. Faenza 172.000; Italia System 170.000; Studio Costa 160.000; Servizi demografici comuni 160.000; D.M. 155.000; Centro giovanile torinese 153.000; Classe II/A scuola elementare Carducci 152.000; Lara e Stefano «volevano farti un regalo di Natale abbiamo pensato ad un vostro sorriso». 150.000; «tu Piemonte e tutti noi, mai» Riccardo, Enza e Elisabetta 150.000.

Giorgia C. 150.000; Enrica e Antonio 150.000; Dipendenti Sant'Ambrogio di Susa 150.000; B.C.D. 150.000; in memoria di Eugenio Scarrone 150.000; un po' di calda per Natale 150.000; in memoria di Berlino Giuseppa, il Circolo Brocasson 120.000; «amici trecciolo» 120.000; fam. Ciocca 120.000; D'Onofrio P.I. Mario 120.000; Centro Contabile Marconi 110.000; Visani, Vecchietti, Spada 110.000.

Monica, Stefano e Francesco 100.000; Romeo Grieco 100.000; Armando 100.000; in memoria di Giovanni 100.000; i condomini di via Finalmarina 34 in memoria del professore Alasia. 100.000; Renato e Nicolina 100.000; B.G., Vidracco 100.000; C.F., Raffaele Cirmena 100.000; Gruppo Andrea, Angelo e Michele 100.000; Paolo e Roberto 100.000; in memoria dei cari nonni Simona e Fabrizio 100.000; V.L., Borgomanero 100.000; Omegna Auto 100.000; Stacchini Igino 100.000.

Verrua 100.000; Bartolo 100.000; papà Francesco e Giovanni 100.000; G.L., Valle T.se 100.000; fratelli Chilici in memoria della mamma 100.000; G.E., Andrate 100.000; C.F., San Sebastiano Po 100.000; B.D., Usseglio 100.000; Emi e Dani 100.000; C.A., Lanzo T.se 100.000; Abbadia di S. Giovanni Battista 100.000; Marilena Tassone 100.000; Diego e Maru 100.000; «Paola e Gianpaolo, perché la solidarietà fra gli uomini e i fermi all'alluvione» 100.000.

G.L., Agilé 100.000; e papà in memoria dell'amato figlio . 100.000; S.E., Torre Pellice 100.000; coniugi Timonti 100.000; F.F., Domodossola 100.000; D.P.C. 100.000; in memoria di mamma e Mariella 100.000; Marco 100.000; Luciana e Bruno in memoria dei nostri cari 100.000; C.S. 100.000; Marco 100.000; Comunone Nives 100.000; M.A., Collegno 100.000; B.F., Domodossola 100.000; C.C., Cerrina .

Ferrari Maurilio ; Stratta 300.000; Rovegno B. 300.000; Roccato R. 300.000; Castiglioni 300.000; dip. Caripio Magenta ; Morra Michele C. 200.000; Ciserchia E. 200.000; Barberis V. 200.000; Lucchi F. 200.000; Morato G. 180.000; Bongiovanni Giuseppe 120.000; Colombara-Zenotti 100.000; i nonni per il nipoti Margherita ed Elena 100.000; Percivino G. 100.000; Morsalli R. 100.000; Bruni 100.000.

(continua)

**Ded per**

I versamenti fatti a Fondazione *La Stampa-Specchio dei tempi*, ente morale personalità giuridica, sono fiscalmente deducibili per il contribuente possessore di reddu d'impresa, nei limiti del 2 per cento di tale reddito, in base all'articolo 65, comma 1 A, del Tuir Numero 917/1986.

**LE TREDICESIME** DELL'AMICIZIA

Proseguiamo la pubblicazione delle offerte per le Tredicesime dell'amicizia (assegno 600 mila lire) che entro Natale saranno consegnate agli anziani che vivono soli ed in difficoltà economica:

**NOVEMBRE:** Valeria Olivaro Domanda 100.000; Andrea e Fernanda Dema 500.000; ricordando mamma 100.000; Pollarolo M. Luisa D.A.T.A. 750.000; Alberto e Paolo 400.000; Angela e Lotte 300.000; Ivana 300.000; fam. Saracco in memoria dei genitori 300.000; S.A. 300.000; S.C.G. 300.000; Federica e Davide 250.000; in ricordo di nonna Giuseppina 250.000; in di Anna Lu. ; Gianna e Cesare 200.000; e Paola 100.000; in memoria dei suoi cari 100.000; M.S. 100.000; in memoria di Amadeo Fio. 100.000; Paolo e Franca 100.000; Lena e Maria Teresa 100.000; Ettore e Anna 100.000; C.C. in memoria di Carlotta Ariorio 100.000; Stefania 100.000; T.P. 100.000; un fiore per Maria Rosa 100.000; Ugo 100.000; A.P.M.B. per una giornata felice 100.000; 100.000; S.S.L. per un po' di benes. 100.000; F.F. 100.000; B.A.-Ro. Canavese 100.000; G.R. 100.000; N.C. - Asti 100.000; A.M.-G.R. per i cari defunti in memoria di Nino 50.000; A.R.R. 50.000; Adriana e Augusto 50.000; Tina 50.000; A.P. 50.000; Andreo Sergio e famiglia 50.000; R.C. 50.000; C.D. in memoria dei genitori 50.000; Giovanni e Margherita 50.000; L.B. 50.000; ; B.G. in memoria dei genitori 50.000; C.F. 50.000; A.G. in memoria di Dino 30.000; in memoria dei miei cari M.S. 50.000; in memoria di Ermanno 30.000; fam. Lessona e Monge in memoria dei loro cari 25.000; A.M.F. in memoria mamma 25.000.

**30 NOVEMBRE**: Pelosi Luigia Monica e Claudio 100.000.

**1 DICEMBRE**: in memoria di Pietro Gallo 215.000; P.N.S. 100.000; Ottone Graziella 100.000; S.C. 100.000; in memoria dei miei morti 100.000; in memoria di papà e Pippo 1.200.000; Alessandra, Carla e Giuseppe 300.000; in memoria dei nostri cari 600.000; Anna Ugo 600.000; in memoria G.L. 600.000; Elsa ricordando Mario 600.000; Margherita e Fulvio 600.000; Giuse 600.000; G.L. 600.000; M.M. 500.000; i colleghi di Torino P.N. In oria dell'amico Franco Vigna ; 300.000; P.D. memoria miei genitori 300.000; in ricordo Andrea Ronchetti 300.000; in ricordo della Anita 0.000; C.B. 200.000; A.M. 200.000; Ester e Vittorio 200.000; Domenico De Filippi 200.000; Maria Grazia in ricordo dei nonni 200.000; gli amici del giovedì 200.000; buon Natale agli anziani ricordando la sig.a Caratti 175.000; i cugini Ecclesia e Proietti in memoria di Matteo Pittavino 150.000; in ricordo nonna Jolanda 150.000; L.B. 150.000; Diego 100.000; G.Z. 100.000; Elisa 92 100.000; in memoria di Bartolomeo Carbone la moglie 100.000; per Ina 100.000.

Anna per i suoi 100.000; Massimo Sismondo 100.000; in memoria Antonino Ferrero 100.000; due amici 100.000; in memoria mamma, papà e Wanda 100.000; Luciana 100.000; Jolanda e Oreste Tomassone 100.000; F.S.M. 100.000; in ricordo di Bergliino Genesio la moglie 100.000.

In miei defunti 100.000; Aldo e Luisa 100.000; T.F. 100.000; in memoria Carmela e Angela 100.000; Giovanni fiore 100.000; in memoria di Angelino B.I. 100.000; Silvia e Marina ricordo dei nonni 100.000; Armando Mentina 100.000.

Maria e Salvatore 75.000; fiore per e papà 50.000; N.A. 50.000; in memoria di Domenico Bella 50.000; Vanda e Bruno 50.000; C.D. 50.000; A.U. 50.000; Alma e Al. 50.000; e Gino G.P. 30.000; ricorda i suoi cari 30.000; G.C 25.000; Magali 25.000.

**2** : Fil. Mar 2.400.000; famiglia Maffiotto 750.000; Piera in memoria dei suoi cari 600.000; in ricordo di Matteo Pittavino 400.000; M.A.S. 300.000; W.G. 300.000; T.M. .

(continua)


BARBELLA CAGLIARI SAFFIOTI

# 5 APPUNTAMENTI PER SAPERE TUTTO. OGNI SETTIMANA CON "LA STAMPA".

LUNEDÌ
**lunedìsport**

MARTEDÌ
**tuttocome**
SETTIMANALE DELLA CASA E DEL TEMPO LIBERO

MERCOLEDÌ
**tuttoscienze**
SETTIMANALE DI SCIENZA E TECNOLOGIA

VENERDÌ
**tuttodove**
SETTIMANALE DEI VIAGGI E DELLA BUONA TAVOLA

SABATO
**tuttolibri**
SETTIMANALE DI ATTUALITÀ CULTURALE - LETTERATURA - ARTE - SPETTACOLO

Si fa presto a dire tutto. Tutto sullo sport, sulle mode e le abitudini più attuali, tutto sulle ultime scoperte scientifiche, sui viaggi più interessanti e sulle novità letterarie.

Ma solo "La Stampa" può offrire tutto di tutto. Ogni settimana infatti "La Stampa" si arricchisce di cinque, interessantissimi inserti. Cinque proposte settimanali per rispondere a tutte, proprio tutte le domande e le curiosità dei suoi lettori.

La settimana inizia bene con le cronache, i commenti, i risultati e le classifiche di "Lunedìsport". Continua martedì con le curiosità e le notizie utili di "Tuttocome": dalla moda alla casa, dal fai da te alle idee per i regali. Prosegue mercoledì con i perché di "Tuttoscienze", da anni un osservatorio privilegiato sul pianeta scienza. Venerdì? Venerdì è la volta di "Tuttodove", l'appuntamento che ogni settimana ci porta lontano, ci consiglia itinerari fuori dai luoghi comuni e in più ci propone la scheda di un ristorante visitato da Edoardo Raspelli. Il sabato, infine, c'è "Tuttolibri", pagine per orientarsi e scegliere non solo libri, ma anche arte, musica e spettacolo.

"La Stampa". Tutto e molto di più.

LA STAMPA

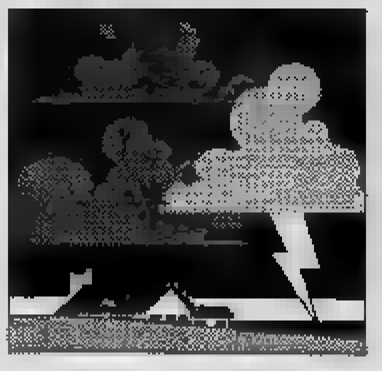

## Ad Alessandria, è l'Opera Pia delle suore salesiane: i lavori ultimati a tempo di record

# Riapre il primo asilo adottato dai lettori

## *Sarà presto in funzione anche quello di Clavesana*

Piazza Monserrato è a due passi dal Tanaro, nel centro storico di Alessandria. Qui il fiume [redacted] arrivato impetuoso, ha devastato negozi [redacted] case, anche l'asilo delle Opere [redacted]. Un metro e mezzo d'acqua, mezzo [redacted]tro di fango, distrutte le aule, le cucine, i banchi, [redacted] sedie, i giochi. *Specchio [redacted] tempi* [redacted] arrivato presto, in questo cortile. Ha trovato suor Isa Fastro, la direttrice, con la carriola in mano. L'ha vista lavorare con disperazione, [redacted] rabbia, con una grinta che è stato il volano per l'opera di tutte le consorelle. I lettori de *La Stampa* [redacted] intervenuti subito: suor Isa è stata messa in condizione [redacted] fronteggiare [redacted] spese per i ripristi[redacted] murari e la fattura per [redacted] arredi non è stata un problema. [redacted] pen[redacted] *Specchio dei tempi*, qualche decina i milioni, spesi bene.

Domattina alle otto e mezzo l'asilo riapre: sessantaquattro bambini, la metà poveri, tutti provenienti dall'area alluvionata, troveranno banchi e [redacted] nuove, tanti giochi, tanto colore. «Certo, [redacted] [redacted] ancora tutto a posto - spiega suor Isa felice - però abbiamo fatto quel che serviva per ricominciare. Il resto [redacted] a posto nelle prossime settimane, di sera, quando i piccoli saranno a casa». E *Specchio dei tempi* sarà [redacted]cora lì, pronto [redacted] dare un mano. Così [redacted] la [redacted] dando negli altri asili adottati. Anche per quello di Clave[redacted] ci sono buone notizie [redacted] la riapertura è [redacted] prossima.

Proseguiamo [redacted] pubblicazione delle [redacted]:

Ricordando zia Armida e i monferrini 1.000.000; Pitti Povero 1.000.000; C.I.A. 1.000.000; fam. Rainelli F. 1.000.000; Olivati Ghiselli di Verona 1.000.000; Roberta e Gianni [redacted] trovi[redacted] 1.000.000.

Circolo Anspi patronato «Don Bo[redacted] Arsiero 1.000.000; F.B. 1.000.000; G.R. amici del martedì 1.000.000; Bottonificio Cannara spa 1.000.000; dipendenti [redacted] manifattura Viaggi srl Bologna 1.000.000.

Martini Puil [redacted] 1.000.000; sez. Avis 1.000.000; impiegati e portalettere a.d. 1.000.000; Tecnover spa 1.000.000.

Carabinieri Comando reg. Piemonte e Valle d'Aosta 583.000; gruppo bocciofilo Amis'd Turin 500.000; Luciano Bocchiardi 500.000; per [redacted] Pina 500.000; Gis [redacted] 435.000; T.C. Alghero 400.000.

Alunni scuola elementare [redacted] Rocca Piemonte 400.000; dip. Comit Va[redacted] 400.000; B.P. [redacted] 400.000; B.A. Modena 400.000; C.G. Gemo[redacted]; Molinari [redacted] Elisa Marco 400.000.

Colleghi ispettorato Toro B. 390.000; i dipendenti della [redacted] Barberini [redacted] a scuola media [redacted] P. [redacted] Settimo Tor. 350.000; [redacted] e Sabrina Dusio 300.000.

I condomini [redacted] via Pont 8 e [redacted] in memoria di Paolo Bormida [redacted]; S.T. in memoria del beato Piergiorgio Frassati 200.000; Ornella ed Enrico 160.000; R.A. 100.000; in memoria di Antonio e Vittoria 100[redacted] L.S. 100.000; Patrizia 100.000.

Alberto e Paola in memoria [redacted] Camillo 400.000; A.V.M.P. 250.000; le amiche 50.000; tutti i dipendenti [redacted] l'istituto europeo di oncologia 2.500.000; agli amici [redacted] Piemonte 309.000 ; A.F. 200.000; G.G 400.000; A.M. 100.000; Istituto Magistrale Statale G. Agnesi [redacted] 4.030.000; V.G. 100.000; C.M. per il Piemonte 200.000; G.F. 1.000.000.

Luciana e Franco 100.000; C.G., Genova Voltri 100.000; Guido Baj 100.000; Lucia e Mario [redacted] da Briossina 100.000; Rita e Giorgio Martignone 100.000; P.S., Alassio 100.000; Giuseppe Gazzignato 100.000; M.B. 100.000; P.G., Rapallo 100.000; G. Alberto, Latina 100.000; P. Aldo [redacted] Firenze 100.000; Gian Marco, Sonnino 100.000; M.G., Roma 100.000; [redacted] Maria

Suor Isa Fastro, la direttrice dell'asilo di Alessandria, che riaprirà già domattina

Luisa 100.000; fam. Amodio 100.000; C.S., Contea 100.000; C.L., Contea 100.000; S.U., Viterbo 100.000.

Una goccia, [redacted] di cuore, Dani [redacted] Pier 100.000; Mina Anna Paola 100.000; P.O., Siniscola 100.000; Ferraro I. 100.000; M.C., Roma 100.000; Diego e Rossana, Ventimiglia 100.000; F.M., Sanremo 100.000; R.M., Cagliari 100.000; S.A., [redacted] 100.000; Bagnatori [redacted].

Scarupa Erika 200.000; Clara 200.000; M.R. 200.000; Fratelli Ghitti [redacted] testo unico imposte dei redditi 200.000; Fiorito Maria Caterina [redacted] Bo[redacted] Caterina 200.000; Alberton da Elena Toni Andrea e Matteo [redacted]; Fam. Monta' 200.000; D'Alessio Roberto 200.000; [redacted] Saveria [redacted]; Cla.ste. [redacted] 200.000; Castellani da Gina 200.000; M.L. 200.000; Jacopo e Lia in memoria di Filippo 200.000; Odello Giovanna 200.000. Alberto e Vittoria 200.000; Piazza Modena 200.000; Teresita [redacted] Guido 200.000; A. Mattone 200.000; Iolanda e Claudio 200.000; Haudemand Emilio 200.000; Di.Sa. sas 200.000; Cortassa [redacted]. 200.000; Gilberto, Liviana, Maria, Teresa, Simona Oria 200.000; A.M. 200.000; Studio Emme di Maggiora 200.000; [redacted] Fed 200.000; V.L. 200.000; C.C. 200.000; B.R.C. 200.000; A.R. 200.000; Oreste [redacted] Carmen Actis [redacted].

Luciana [redacted] Franco 100.000; C.G., Genova Voltri 100.000; Guido Baj 100.000; Lucia e Mario 100.000; da [redacted] 100.000; Rita e Giorgio Martignone 100.000; P.S., Alassio 100.000; Giuseppe Gazzignato 100.000; M.B. 100.000; P.G., Rapallo 100.000; G. Alberto, Latina 100.000; P. Aldo di Firenze 100.000; Gian Marco, Sonnino 100.000; M.G., Roma [redacted]; [redacted] Maria Luisa [redacted] fam. Amodio 100.000; C.S., Contea 100.000; C.L., Contea 100.000; S.U., Viterbo 100.000.

Una goccia, ma di cuore, Dani e Pier 100.000; V.A., Roma 100.000; A.F., Roma 100.000; R. Maria Vittoria, Roma 100.000; R.G., Fondi 100.000; Mina Anna Paola 100.000; P.O., Siniscola 100.000; Ferraro I 100.000; M.C., Roma 100.000; Die[redacted] Rossana, Ventimiglia 100.000; F.M., Sanremo 100.000; [redacted]., Cagliari 100.000; S.A., Ceriale 100.000; Bagnatori 100.000.

R.S.U. Bosso Carte Speciali 2.000.000; Pelrano V. 1.000.000; Gwc 500.000; D. Capello 208.000; E.L. 200.000; G. Navigli 200.000; Varvello R. 100.000; Tognon A. 100.000; Piana Guerino 100.000; [redacted] 100.000; Pasqualina a Lidia 100.000; Miola [redacted]. 100.000; Massara P. 100.000; Marazzato [redacted]. 100.000; Giglio A. 100.000; D.Campagna 100.000; ditta Cise snc di Cirillo e Servino 100.000; Carlotta 100.000; Maurizio e [redacted] Angela 100,000; Bellucci G. 100.000; Bernardini [redacted]co 94.950; Caterina T. 50.000; Stangalini Mario 50.000; fam. Sacchi Domodossola 50.000; Caterina 50.000; Moreno Teresa 10.000.

In suffragio [redacted] Tormena Domenico: sorella, cognato e nipoti 900.000; dipendenti Assitalia Torino ispettorato sinistri 900.000; Bikers team Chieri 878.000; dalla piccola parrocchia di Puglietta di Campagna (Sa), [redacted] pensiero di condivisione e una goccia di amore per i nostri [redacted] del Nord, vittime innocenti 830.000; V.G. 600.000; [redacted] odontotecnici [redacted] Biellese [redacted] Valsesia 700.000; scuola elementare - Cerrina 680.000; selezione giornalisti Basket 650.000; dipendenti del Credito Romagnolo di Torino 640.000; studio legale Fubini-Jorio-Cavalli 615.000; soc. bocciofila pensionati Terracorta 600.000; GP MV 600.000; Tirrito Francesco e amici [redacted]; R.P. 550.000; dipendenti soc. Editrice Internazionale 505.000; Franco [redacted] 500.000; per Gianni 500.000; Carlo, per gli amici delle Langhe 500.000; pro alluvionati 500.000; Edilminetti s.a.s.di geom. Minetti & [redacted]. 500.000; F.G. - Castelnuobo [redacted]bo 500.000; C.F. - Drusacco 500.000; R.L. 500.000; [redacted] 01/02/58 Telva [redacted] 30/11/94 Telecom Ud vado in pensione no festeggiamenti [redacted] 500.000; Vezzi Enzo 500.000; Bombelli Romeo 500.000; M. Pier Carlo [redacted]; Igea srl Milano 500.000; P V. 500.000; V.P 500.000. Gianni Alberto D'Ecclesia 500.000; Flying srl 500.000; Vista Bertot [redacted]; fam. Eblovi Elio 500.000; gruppo alpinisti Villarfocchiardo [redacted]; farmacisti [redacted] collaboratori farmacia Marmirolo 500.000; Feruccio e Anna in memoria di Pinuc[redacted] per [redacted] ricostruzione del Piemon[redacted]. 500.000; Sacchi Milano 500.000; Santini Melodia di Voghera 500.000; fam. Otta 500.000; A. Carrà 500.000; fam. Bucarelli 500.000; fam. Gatti-Santamaria [redacted]; istituto [redacted]. Banda di Susa 430.000; per la [redacted] di Riposo di Rocchetta Tanaro 400.000; P.A. 400.000; uff. Pt Settimo T.se 393.000; dipendenti Fonti S. Michele di Vaie 385.000; A.P. 360.000; polisportiva Pozzo Maina [redacted]; Chimoplast srl 330.000; i coinquilini di via Monte Ortigara [redacted] in memoria di Edoardo Imerone 325.000; in suffragio [redacted] Tormena Do[redacted] gli amici [redacted]: Casa Ostino, Borgo Are e Via Genevrea 305.000; nonna Gioanna 300.000; Barberis 300.000; scuola elementari T. Pacci[redacted] di Albenga [redacted] i bambini alluvionati [redacted] Piemonte 300.000; in ricordo [redacted] luoghi [redacted] ai nonni 300.000; portalettere Degni Giuseppe e C. 300.000; fam. O. 300.000; fam. [redacted] Trucano A. 300.000; in memoria [redacted] Mamma Nuccia 300.000, gruppo fotografico La Mole 300.000; B.F.P.RG. 300.000; Diana 300.000.

Scuola elementare di Scopello 298.600; T.L. - Chivasso 280.000; ist. Geometri a. Aalto [redacted]; in memoria di Busana Maddalena i compagni ed amici [redacted] Nirmala I.T.C.S. VIII Marzo - Settimo T.se 260.000; centro incontri anziani - Bruino 253.000; C. Carla Francesca [redacted].

Franco e Graziella 250.000; Marina [redacted] Massimo 250.000; C.S.R.I.N Svizzera 240.000; dipendenti Sace snc [redacted]; Anna Maria e colleghi 220.000; Bar Alento - abitanti via Fondo Valle Alento Torrevacchia Teatina (Chieti) 220.000

Templitalia srl 200.000; [redacted] e Enrico 200.000; A.C. 200.000; Calimero 200.000; M.G. 200.000; Ponta Stefano 200.000; in memoria di Bonifazio Rosalba [redacted], T.G. -San Sebastiano da [redacted] 200.000; Marconcini, Molinaro, Dell'Oro, Porta, [redacted]riano, Beltramino, Ferrero, Croce, Francesio, Martino 200.000; G. G in memoria [redacted] nonni 200.000; F.G. - Mazzè 200.000; V.M - Cuceglio [redacted]; Ezio [redacted] Adalgisa [redacted] memo[redacted] del loro cari [redacted]; B.L. [redacted]; M.C per ridare speranza 200.000; G.M. - Oulx 200.000; V.G. - Pontecurone 200.000; [redacted] sangue Fidas -Barbania [redacted]; P.P. Nizza Monferrato 200.000; Pulgo - Mastero 200.000; R.A. - Acqui T. [redacted]: N.E [redacted] 200.000; C.V. 200.000; gli amici di Rita e Beppe per il loro 25° anniv. di matrimonio 200.000

**Totale generale 18.644.273.000**

Pubblicità Progresso.
La pubblicità italiana a difesa degli indifesi.

I malati più gravi
sono quelli che lasciamo
soli con i loro pensieri.

# PERSOL POWER

## POTERE PROTETTIVO DELLE LENTI PER CHI VIVE IN PIENA LUCE

"In anteprima dalla collezione Sole 1995."

Persol®

CRISTALLI CONTRO LUCE

DISPONIBILI PRESSO I MIGLIORI NEGOZI DI OTTICA

# APERTO LA DOMENICA - APERTO LA DOMENICA

# ASSELLE

CUCINA ANGOLARE IN ROVERE COMPLETA, COME FOTO

CAMERA MATRIMONIALE NOCE COMPLETA

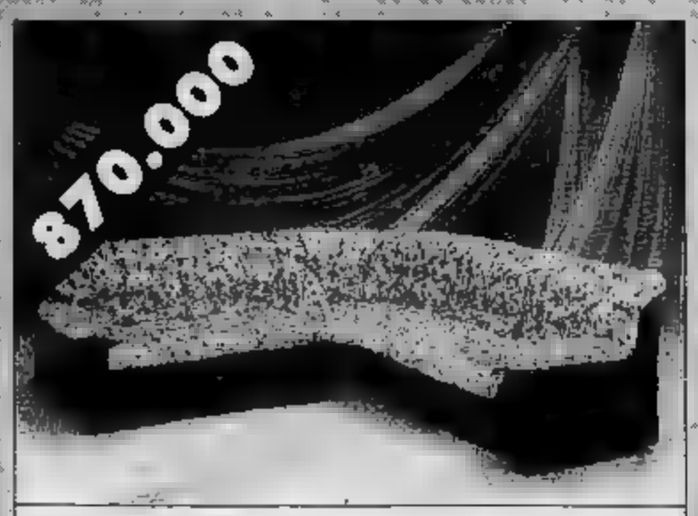


SALOTTO ANGOLARE
COMPLETAMENTE SFODERABILE

CUCINA COMPONIBILE COMPLETA
COME FOTO

PARETE ATTREZZATA ARTIGIANALE IN NOCE

CAMERETTA A PONTE
CON SECONDO LETTO ESTRAIBILE

SOGGIORNO ANGOLARE
CON TAVOLO A LIBRO E SEDIE

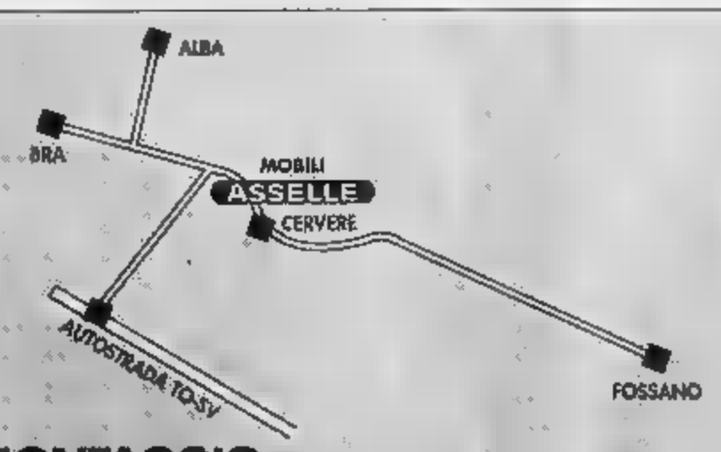


**PREZZI COMPRESI DI I.V.A. TRASPORTO E MONTAGGIO**
**PAGAMENTI RATEALI FINO A 5 ANNI SENZA ANTICIPO E SENZA CAMBIALI**

# STATALE BRA - FOSSANO A CERVERE

# APERTO LA DOMENICA - APERTO LA DOMENICA

# IL MICROONDE CHE VUOI TU !

*Se desideri un altro modello all'* **UNI EURO** *, ne trovi una gamma infinita . Ecco alcuni esempi:*

**GRAN MARCA**
14LITRI - 600 W
199.000
159.000

**GIRMI**
15 LITRI - 750 W
249.000
189.000

**DE LONGHI**
17 LITRI 700 W
289.000
229.000

689.000
549.000

**FORNO MICROONDE WHIRLPOOL**
Ecco il [illegible] più' venduto in ITALIA !
E' GRANDE : 27 lt.
E' COMPLETO : combinato, grill, digitale, piatto rotante.....
IL MIGLIOR RAPPORTO QUALITA'/PREZZO

**SAMSUNG**
800w. piatto rotante 17 litri
319.000
249.000

**MOULINEX**
17 litri - combinato grill -piatto rot.
469.000
369.000

**SAMSUNG**
26 litri -grill combinato 900w.
499.000
399.000

**KRUPS**
17 lt. digitale - grill - piatto rot. combinato
559.000
449.000

**UNI-EURO**
PUNTI in Sip
(TO) TORINO v. Vandalino 101 Tel. 011/4033993
(TO) CARMAGNOLA via Gobetti, 21 Tel. 011/9713825
(CN) BORGO S.DALMAZZO Int.BORGOMERCATO TEL.0171/261190
(CN) CUNEO C.Nizza 16 Tel. 0171/692339
(VC) BIELLA GAGLIANICO strada TROSSI Tel. 015/2544255
(CN) ALBA Int.C.Commerciale FlorFlore C.Asti 24G Tel. 0173/362695
(CN) SALUZZO v.della Resistenza 12 Tel. 0175/47411
(CN) MONDOVI P.za Monteregale 2 Tel. 0174/47293
(CN) CASTAGNITO Via Alba 23 Int. SB Tel. 0173/211336
(CN) CORTEMILIA P.za Savona 10 Tel. 0173/81146
(AT) CANELLI P.zza C.Gancia 1 Tel. 0141/822215
(AL) ACQUI TERME loc.Cassarogna 46 int.c.acqu.LA TORRE Tel. 0144/356910
(PV) VOGHERA V.le Repubblica 91 Tel. 0383/367736
(IM) VALLECROSIA via Roma 67 Tel. 0184/290294
(IM) IMPERIA via Garessio 34 Tel. 0183/299356
(SV) ANDORA via S.Caterina 9 Tel. 0182/684747
(SV) ALBENGA CISANO sul NEVA via Benessea 3 Tel. 0182/20905
(GE) CHIAVARI via Tripoli 12 Tel. 0185/324909

**MAGAZZINI A Z**
(CN) RORETO DI CHERASCO v.Cuneo,34 t.0172/495833
(CN) CASTAGNITO via Neive,1 0173/211224

# IL CAFFE' CHE VUOI TU !

**COMPRA OGGI... PAGHI A PASQUA !**
PRIMA RATA APRILE '95 !

*Se desideri un altro modello all'* **UNI EURO** *, ne trovi una gamma infinita . Ecco alcuni esempi:*

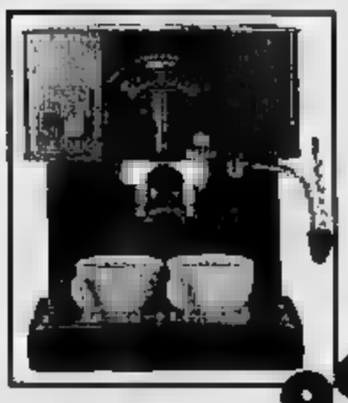
**KRUPS**
9 MODELLI A PARTIRE DA LIRE
99.000

249.000
179.000

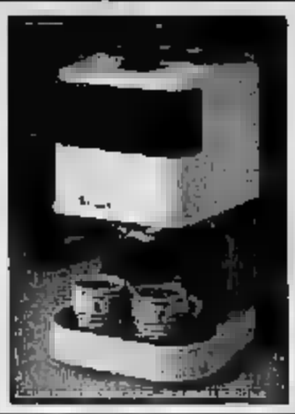
**GAGGIA**
I MODELLI DI MACCHINA PER CAFFE' GAGGIA A PARTIRE DA
139.000

**SAECO**
12 MODELLI DI MACCHINA CAFFE' SAECO A PARTIRE
129.000

**MACCHINA CAFFE' ESPRESSO SAECO INCLUSA**
COMPLETAMENTE IN METALLO . FILTRO GRAN CREMA . EROGATORE ACQUA CALDA E VAPORE . POTAFILTRO IN OTTONE . IN ESCLUSIVA I MODELLI DEL CATALOGO UNI EURO .

**ROWENTA TEFAL**
NUOVI MODELLI A CARICAMENTO LINEARE A PARTIRE DA LIRE
279.000

**GRUPPO UNI-EURO**
22 PUNTI VENDITA IN PIEMONTE E LIGURIA

AMPIGLIONE
PINEROLO - ABBADIA ALPINA V. Giustetto,41 tel.0121/202010

IPER EMPORIO 63
RIVALTA (TO) via Stevano,63

Tutta Bra ha risposto all'appello delle popolazioni disastrate. La città del Cottolengo ha anche fatto scendere in campo le «legioni» del volontariato

Bra prepara le festività natalizie senza dimenticare il dramma degli alluvionati

# Fra tartufi, luci e solidarietà

*Oggi nell'isola pedonale di via Cavour primo appuntamento con il mercatino delle trifole*
*Una «Tre giorni benefica» in coincidenza con l'Epifania. Un'asta di quadri e le sottoscrizioni*

**BRA.** Sono visibili solo [illegible] giorno, perché devono ancora esse[illegible] «accesi», ma da un pezzo i festoni delle luminarie ricordano ai passanti che il Natale si avvi[illegible]: ironia della sorte, per [illegible] volta che si era [illegible] ad installarli con largo anticipo, superando le solite diatribe su chi paga, quanto e come, i «pennacchi» decorativi hanno acquisito definitivamente [illegible] ruolo di qualcosa di cui sarebbe doveroso fare a meno. E proprio quando nei centri vicini, da Dogliani a Fossano, i commercianti decidono di [illegible] alle luminarie natalizie per incrementare i fondi di solidarietà agli alluvionati, a Bra [illegible] «costretti» ad attaccare la spina perché i contratti sono stati stipulati da mesi [illegible] non [illegible] si può annullare senza danni.

Ma [illegible] [illegible] il rischio di passare per insensibile, dato che Bra non è stata seconda a nessuno nel mobilitarsi a favore di chi nel disastro ha perso tutto: ancora una volta nella città del Cottolengo sono scese in campo le «quadrate legioni» del volontariato [illegible] arruolati solo nelle fila della Croce Rossa, altre centinaia militanti nelle organizzazioni caritative che fanno capo alle parrocchie [illegible] anche nei «gruppi spontanei», giovanili [illegible] non, nati dell'occasione) e le categorie professionali hanno dato [illegible] fattivo so[illegible] alle iniziative coordinate dal Comune. Sul conto corrente aperto presso la Cassa di risparmio di Bra sono stati versati 150 milioni, e gli sforzi congiunti dell'Ente manifestazioni Pro loco e dei «comitati di via» dell'Ascom produrranno una «tre giorni benefica» in coincidenza con l'Epifania. Nelle domeniche precedenti il Natale, cominciando da oggi, si terrà invece nell'isola pedonale di via Cavour l'ormai tradizionale mercatino del tartufo.

Le luminarie ricorderanno presto [illegible] passanti che Natale si avvicina

«La manifestazione benefica - riferisce Livio Sartirano, presidente dell'Ente -, [illegible] stata rimandata a dopo Natale perché i personaggi che pensiamo di invitare non [illegible] liberi prima di gennaio. Cosa faremo? Il programma [illegible] ancora da definire, [illegible] sarà una manifestazione importante, [illegible] l'intervento di campioni sportivi, soprattutto del mondo dei motori, che dovrebbero richiamare un pubblico anche non braidese. Lo [illegible] nario sarà il mercato coperto [illegible] piazza XX Settembre, che si presta bene per questo tipo di iniziative».

Forse in contemporanea con la «tre giorni» della Befana o forse più avanti dovrebbe [illegible] [illegible] anche l'asta [illegible] quadri promossa dalla galleria Peira Spazio d'arte: la «materia pri[illegible] la stanno già fornendo, [illegible] [illegible] invitati [illegible] fornirla, i tanti pittori amici delle Langhe e del Roero; il contorno si preannuncia di un certo impegno, con [illegible] sorta di «gemellaggio» tra Bra e uno dei centri danneggiati dall'alluvione. Intanto, gli amministratori comunali hanno deciso di devolvere a due scuole medie della provincia (quella di Santo Stefano Belbo e quella di Garessio-Ormea, che hanno subito [illegible] vi danni) una parte dei proventi della sottoscrizione, anche se le recenti disposizioni governative sull'«accentramento» dei contributi rendono incerto l'obiettivo.

Tornando alle decorazioni natalizie, le vie del centro saranno illuminate senza «sensi [illegible] colpa», [illegible] nelle strade più periferiche, dove il numero ridotto degli esercizi commerciali rende inevitabile un'«autogestione», la tendenza è a rinunciare [illegible] ogni sfolgorio: «Quest'anno niente luminarie, sarebbe un'offesa in un momento così tragico [illegible] doloroso per tanta gente» di[illegible] Clara Scavino, negoziante [illegible] calzature in via Trento e Trieste. Ma c'è anche chi fa notare - con una contrapposizione forse meno drastica [illegible] quanto appaia - che [illegible] ciare in qualche modo l'avvicinarsi delle feste [illegible] fina anno può essere un segnale di speranza, e che proprio [illegible] momenti peggiori si sente il bisogno [illegible] [illegible] po' di serenità.

Tenendo presente anche que[illegible] esigenza i commercianti si preparano [illegible] affrontare un «rush» che gli eventi di un [illegible] fa hanno ritardato ma, si confida, non irrimediabilmente compromesso: di boom degli acquisti per ora non si può cer[illegible] parlare, però comincia a vedersi pi[illegible] gente che guarda [illegible] maggior attenzione le vetrine, entra nei negozi, chiede consigli, si informa sui prezzi. Con una rincorsa un po' più faticosa [illegible] solito, [illegible] o senza luminarie, [illegible] Natale [illegible] decollando. Anche nei settori nei quali [illegible] è questo il momento più propizio agli acquisti: «Per noi - [illegible] serva Anna Gotta, [illegible] ciante di mobili [illegible] Bandito - dicembre è un mese non "di punta". Ma chi acquista oggi, vuole la merce in casa per Natale».

[g. n.]

**Rosella e Giancarlo Boschetti**
*artigiani pellicciai in Bra*
*Augurano Buone Feste!*
Via Vittorio Emanuele 207 - Tel. 0172 411.494

**PEISINO E F.P. BETON S.N.C.**
PRODUZIONE E FORNITURA

• GHIAIA • SABBIA
• CALCESTRUZZO PRECONFEZIONATO
Reg. Ponte Stura 12 [illegible] (CN)
Tel. 0172 48.91.44 - Fax 489777

BORRI Bernardino TELONI
Via V. Venosta, 81 - BANDITO

BORRI Giovanni MATERIE PLASTICHE e CORDAMI
Via Rosselli, 7 - BRA

Borri arredamento - BIANCHERIA PER LA CASA
Via Marconi, 2 - BRA
*Augurano alla affezionata clientela Buone Feste*

SALUMI FORMAGGI BURRO E PRODOTTI CATERING
INGROSSO ALIMENTARI
GRAVERO GIACOMO & C. s.n.c.
*Augura alla propria clientela [illegible] Feste*
[illegible] - VIA G.B. GANDINO, 62 - TEL. (0172) 412.978 - ABIT. 41.38.34

BRA [illegible] dicembre 1994 - Piazza Carlo Alberto
Mostra Mercato oggetti vari
Invito agli espositori
*Articoli da soffitta, Oggetti da collezione, Antichità, Amuleti, Produttori Agricoli, Vini e Formaggi, Animali Vivi.*
NOSTE RÈIS
LA BARAONDA
Distribuzione castagne e vin brulé

Biffo
*Si, viaggiare*

Autoservizi e turismo
[illegible] BECCARIA Snc [illegible] Srl
Bra - Via [illegible] Orione, 77b
Tel. 0172-431.658 - Fax 431.647
Farigliano - Loc. Pian Ceretto
Tel. 0173-75245/76772

CALZATURE DI CLASSE
*A. Bersano*
*«Augura Buone Feste ed un arrivederci al 1995!»*
12042 Bra (Cuneo)
Via Cavour, 39

Via Audisio, 53/a - 12042 BRA
Tel. 0172 44.414 - Fax 0172 44.426
Orario: 9/13 e 15/19; sabato 9,30/12,30
GRUPPO [illegible] GAUCHE
*Professionalità ed esperienza al Vostro servizio. Rapporti preferenziali con i maggiori e più qualificati operatori turistici.*
[illegible] proposte [illegible] viaggio per il [illegible] Capodanno:
**PARIGI** in treno dal 29/12 al 2/1, hotel con trattamento di pernottamento e prima colazione, trasferimenti, visita della città L. 490.000; **VIENNA** dal 29/12 al 2/1, volo aereo, hotel con trattamento di pernottamento e prima colazione, cenone di Capodanno L. 815.000; **DJERBA** volo aereo da Torino dal 27/12 al 3/1 mezza pensione, [illegible] di Capodanno L. 998.000; **MAIORCA** da Torino, [illegible] 27/12 al 3/1, pensione completa, [illegible] di Capodanno L. [illegible] **CUBA** volo [illegible] Milano il 28/12 rientro il 6/1, pensione completa, cenone di Capodanno, trasferimenti e [illegible] L. 2[illegible] **ISOLA DI BALI** dal 30/12 al 6/1, volo da Torino, hotel 1ª cat., pernottamento e prima colazione, trasferimenti e assistenza L. 3.190.000; **THAILANDIA** volo [illegible] Torino dal 27/12 al 6/1 combinazione di Bangkok e Phuket, hotel 1ª cat., pernottamento e prima colazione, Galà di Capodanno, trasferimenti e assistenza L. [illegible]
*CONTATTATECI* [illegible]

GOTTA
ARREDAMENTI
PROPONE ARREDI PERSONALIZZATI
Ampia Esposizione in Bandito - Bra
Tel. 457183
Via Venosta 88

*è [illegible] realizzazione...*
PK Alba
PUBLIALBA Agente Publikompass spa
[illegible] - C.so M. Coppino 9
Tel. 0173 442.110 (2 linee r.a.)
Fax 0173 442.130
Filiale: [illegible] - Via Verdi 7 - Tel. 0172 431.003

Natale è vicino
ENOTECA CHIAVASSA

Confeziona Cassette Cestini con vini, grappe, liquori delle migliori marche e prodotti tipici Langhe e Roeri
Bra, via F.lli Carando 1 - Tel. 0172/44181

# SIAMO SEMPRE APERTI

## QUESTA VIDEOCASSETTA COSTA ~~19900~~ 100 LIRE*

EXPO GIOCHI
Centro Infanzia

**DA NOI I BAMBINI SONO PROTAGONISTI...**

**...E I GENITORI ANCHE.** A *Expo Giochi* scopriranno la fantasia e il gusto della scelta nella **più vasta rassegna del giocattolo**, i **prezzi più bassi d'Italia** e l'offerta a lire 100 (cento) della videocassetta «**Flintstones**»** su una spesa superiore a lire 50 000. **Orario: 9.00 - 12.00 / 15.00 - 19,30.**

LA CITTÀ COMMERCIALE
GENOLA
Bivio SS. 20/28 GENOLA - CN

*Vedi modalità per l'acquisto **Fino ad esaurimento scorte

Telefono (0172) 68567 - 68808

# I DISTRIBUTORI DELLE ZONE COLPITE DAL NUBIFRAGIO, IN COLLABORAZIONE CON

PHILIPS Phonola

# OFFRONO

# A PREZZO SPECIALE

# ELETTRODOMESTICI DI PRIMA NECESSITA'

## ESCLUSIVAMENTE ALLE FAMIGLIE RESIDENTI NEI PAESI COLPITI DALL'ALLUVIONE

**ZONA DI ALBA** UNI EURO int. C.Comm.FIORFIORE C.Asti 24/g tel.0173/362695

**ZONA DI ALBA ASTI** MAGAZZINI AZ via Neive 16 tel.0173/211224
UNI EURO int.ESSEBI mercato via Alba tel.0173/211336

**ZONA DI NEIVE** GRUPPO RISPARMIO via Derevello tel.0173/677387

**ZONA DI ASTI** ELETTROCENTER P.za Alfieri tel.0141/599566
GROSSO P.za Alfieri 55 tel.0141/595639

**ZONA DI CEVA** AZ ARREDA via Caserosse 1 CEVA tel. 0174/700081

**MONDOVI'** UNI EURO P.za Monteregale 2 MONDOVI' tel.0174/47293

**ZONA DI MANGO** CORTESE v. RE UMBERTO 11 tel.0141/89431

**ZONA DI COSTIGLIOLE** UNI EURO dei F.lli Bagnasco P.za SAVONA 10 tel. 0173/81146

**ZONA DI CANELLI** UNI EURO P.za C.Gancia 1 *NUOVO!* tel.0141/822215

**ZONA DI MONCHIERO CHERASCO NARZOLE DOGLIANI**
MAGAZZINI AZ via Cuneo 34 RORETO DI CH. tel.0172/495833
ELETTRO 90 Bandito di Bra via D.Orione 134 tel.0173/275342
BUSSO C.so Carlo Alberto 30 BRA tel. 0172/413193
GRAMAGLIA via Vitt.Emanuele 124 BRA tel.0172/413336
CENTRO VENTITA VIVALDA P.zza Annunziata, 1 TRINITA' tel. 0172/66136

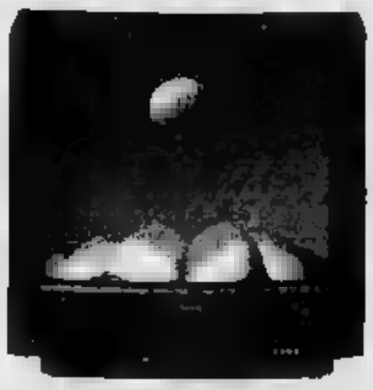

TV COLOR 17"
CON TELEVIDEO
~~686.000~~
**490.000**

TV COLOR 21"
CON
TELECOMANDO
~~664.000~~
**490.000**

TV COLOR 25"
STEREO E
TELEVIDEO
~~1.129.000~~
**750.000**

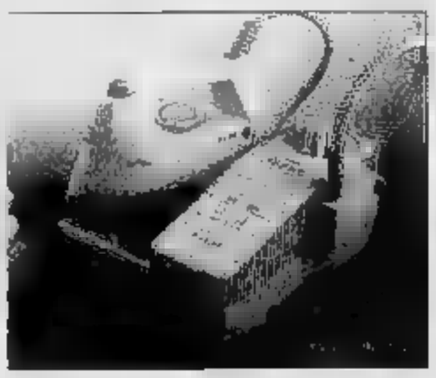

FERRO CALDAIA
HL 5172 FERRO DA
STIRO PIASTRA INOX
~~220.000~~
**170.000**

PHON HP4371
1200W. PROFESSIONAL
C/DIFFUSORE
~~64.500~~
**48.000**

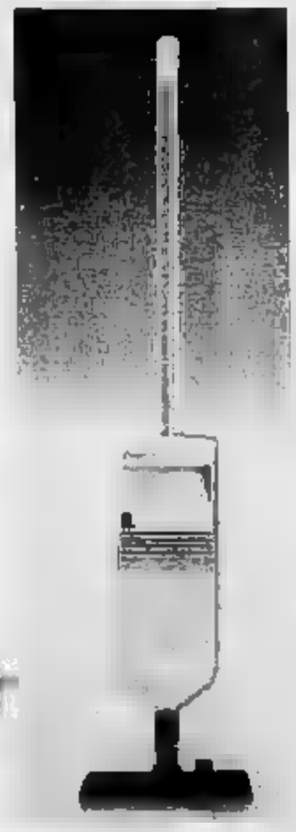

FERRO VAPORE
HD1526 PIASTRA ACCIAIO
INOX AVVOLGICAVO
COLPO DI VAPORE
~~82.000~~
**65.000**

ASPIRAPOLVERE
CARRELLO
1100 W C/ACCESSORI
TUBO IN ACCIAIO
~~230.000~~
**170.000**

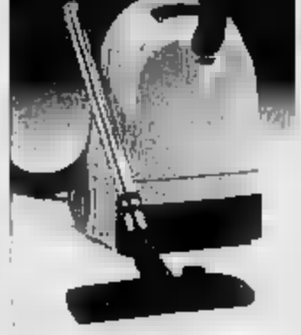

SCOPA
ELETTRICA
HR6182
~~110.000~~
**89.000**



Le famiglie che desiderano acquistare uno di questi articoli, devono presentare questo coupon compilato in uno dei seguenti punti vendita:

**NOME/COGNOME** .....
**INDIRIZZO**.....
**COMUNE** .....

GALLERIA **Arte 80** SAVIGLIANO

IN COLLABORAZIONE CON **"CAMPANA"**
DI **ALBERTO FARAMIA**

*PRESENTA*

**DALL'8 AL 18 DICEMBRE '94**

**"KAZAK"**

# ANTICHI TAPPETI ORIENTALI

**INAUGURAZIONE GIOVEDI' 8 ORE 18**

ORARIO: TUTTI I GIORNI 10-12 / 16-19

**«CAMPANA» di A. FARAMIA** - MILANO - Via Turati 6 - **Tel. (02) 655.46.17 - Fax 29007058**

ESPOSIZIONE

**GALLERIA «ARTE 80»** - Via Cernaia 19 - 12038 SAVIGLIANO (CN) - **Tel. (0172) 712.922 - Fax (0172) 78.00.14**

by
Ravera

ORE FICERIA VALENZANA

INGROSSO E DETTAGLIO

STUDIO
REALIZZAZIONE
FABBRICAZIONE
DI CREAZIONI IN ORO-ARGENTO

VENDITA DIRETTA IN UNICA SEDE

FOSSANO (CN) - Via Del Lucchetto 47 - Tel. 0172/691594

# UNDICI PROFESSIONISTI UNICO CENTRO

ABITARE il tempo
Riproduzioni artistiche
mobili d'epoca

**Abitare il tempo.**
Riproduzioni artistiche
di mobili d'epoca
e complementi d'arredo.

Wallflor

**Wallflor.**
Tappeti, arazzi,
tessili d'arredamento.

EXPO GIOCHI
Centro Infanzia

**Expo giochi. Centro Infanzia.**
Il più vasto assortimento
di giocattoli, carrozzine, lettini
e passeggini delle migliori marche.
Tel. 0172 - 68567 / 68808

euro Vivo

**Euro Vivo. Ipermercato.**
*Vicino alla gente*
Il meglio
per la tua grande spesa.

DIVANI & DIVANI

**Divani&Divani.**
Oltre 200 modelli rigorosamente
dal vivo. Possibilità di pagamento
in comode rate senza interessi.
Tel. 0172 - 68494

arredaluce

**Arredaluce.**
Illuminazione per interni ed esterni.
Marche esclusive.
Liste nozze.
Tel. 0172 - 689913

E · X · P · O
AUTO

**Expo Auto.**
Da 50 a 500 Hp
Da 500 a 5.000 cc

L'ATELIER DELLA SPOSA

**Tutto per gli sposi.**
L'*Atelier della Sposa* è lieto
di avervi graditi ospiti per mettere
a vostra disposizione i propri abiti *Lui & Lei*
e l'alta qualità dei suoi servizi.
Tel. 0172 - 68465

Casarreda

**Casarreda.**
Centro arredamento d'interni.
Centro Cucine.
Tel. 0172 - 689909

CORNICI ROSY

**Rosy cornici.**
Fabbrica di cornici
moderne, in stile, classiche.
Vendita minuto e ingrosso.

EXPO CASA
TV COLOR VIDEOTHEK
ELETTRODOMESTICI

**Expo Casa.**
Leader in provincia.
Telefonia, elettrodomestici
autoradio, liste nozze.

GRUPPO GROSSO

**Gruppo Grosso.**
Specialisti per le vostre vacanze.
SCUOLA SUB
Caravans e autocaravans;
Imbarcazioni;
Attrezzature subacquee;
Tende e arredamenti giardino.

LA CITTÀ COMMERCIALE
GENOLA
SS.20/28 GENOLA - CN

SIAMO APERTI DOMENICA

do.mi.to.
caffè espresso
(CN)
Tel. 0172/742.352

LA STAMPA
CUNEO
E PROVINCIA

GSG
General Systems Cuneo
FOTOCOPIATRICI
Panasonic
CUNEO - 0171/41.22.66



Redazione: via XX Settembre 39, telefono 67.048 / 634.508

Oggi c'è l'atteso ballottaggio

# Mondovì vota per il sindaco

I due candidati all'incarico di sindaco Antonio Viglione e Riccardo Vaschetti Sopra l'ufficio elettorale

**MONDOVI'.** Si tra la mezzanotte e l'una l'esito del primo «ballottaggio» nella storia elettorale della città. Spetta ai 18.676 monregalesi che hanno diritto al voto (chi avesse smarrito il certificato può rivolgersi in municipio) il compito di decidere chi sarà il sindaco - e su quale maggioranza potrà contare - che amministrerà il Comune nei prossimi cinque anni.

Oggi in ci sono i due candidati che, nel primo turno elettorale, quindici giorni fa, hanno ottenuto il maggior numero di consensi: Antonio Viglione (6.242 voti) appoggiato da Unione di Centro, Forza Italia, Alleanza Nazionale, Centro cristiano democratico e Pensionati; Riccardo Vaschetti (4.821 preferenze) appoggiato da Lega Nord e Partito popolare italiano.

La legge consente di decidere, dopo il primo turno, nuovi «apparentamenti» tra le compagini escluse e quella che appoggiano i candidati ammessi al ballottaggio. Ma in quest'occasione nessuna lista (Mondovì Più, Unità a sinistra e Pds) ha ufficializzato accordi con il ragioniere Riccardo Vaschetti e l'avvocato Antonio Viglione.

Le operazioni di voto nei 32 seggi allestiti a Mondovì in tutti i quartieri, nelle frazioni oltre che in ospedale e al Cottolengo, si inizieranno alle 7 di stamane e proseguiranno fino alle 22. Quindi l'apertura delle urne e lo spoglio: operazione che, vista la semplicità del conteggio, si dovrebbe concludere in due ore o poco più. I dati affluiranno all'ufficio elettorale allestito in municipio. Tre computer, nella sala stampa aperta a tutti, consentiranno di seguire le fasi dello scrutinio il progressivo arrivo dei verbali firmati dai presidenti dei seggi.

Dall'esito del ballottaggio non dipende solo la nomina del sindaco, anche la composizione del Consiglio comunale. In caso di vittoria di Antonio Viglione verranno eletti 5 rappresentanti di Forza Italia, 6 dell'Udc, 4 della Lega nord, 1 del ppi, 1 di Unità a sinistra.

Se vincerà Roberto Vaschetti, la Lega nord avrà 6 consiglieri, 8 il ppi, 1 l'Udc, 2 Forza Italia, 1 Mondovì più, 1 Unità a sinistra.

L'imprenditore monregalese Sandro Aimeri (54 anni) è accusato di corruzione

# Arrestato il «re dell'immondizia»

*L'ordine di custodia cautelare emesso dal magistrato dopo l'interrogatorio alla procura di Torino*
*Indagini sul libretto bankario al portatore dov'erano depositati fondi, forse usati per pagare tangenti*

**VILLANOVA MONDOVI'.** Ieri Alessandro Aimeri, amministratore delegato di della azienda «leader» in Piemonte del settore raccolta rifiuti, è stato arrestato. Il provvedimento è stato firmato dal dalla Procura torinese Simonetta Rossotti, su richiesta del sostituto procuratore Vittorio Corsi. L'industriale è stato trasferito nel carcere delle Vallette di Torino. Il fermo sarebbe avvenuto stamattina negli uffici della procura del capoluogo regionale, dove Aimeri era stato convocato per un interrogatorio.

L'inchiesta, secondo le prime indiscrezioni, si accentra su presunti fondi neri che l'imprenditore potrebbe aver utilizzato per finanziamenti illeciti. Il denaro sarebbe transitato in un libretto di risparmio al portatore. La banca scelta sarebbe la filiale di corso Statuto, a Mondovì dell'Istituto bancario San Paolo e sembra anche che il direttore sia stato «sentito» ieri mattina dal magistrato.

Sul libretto al portatore, intestato ad Alessandro Aimeri, sembra vi fossero alcune centinaia di milioni, in violazione anche della legge che vieta di tenere sui libretti al portatore cifre superiori ai venti milioni; forse proprio per questo motivo Vittorio Corsi ha voluto sentire anche il direttore dell'agenzia del «San Paolo».

Il «re dell'immondizia» è indagato per corruzione nei confronti di ignoti. E' probabile che il sostituto procuratore voglia soprattutto sapere dove sono finiti i soldi (ovvero chi è il corrotto), e per quale appalto, o altra vicenda, sono stati utilizzati. Ma non si esclude che sul libretto intestato ad Aimeri siano transitati altri soldi per «mazzette» legate all'azienda di Villanova Mondovì: a Torino è stato interrogato anche l'ex presidente e attuale presidente onorario dell'Italgas (che controlla il 49 per cento del pacchetto azionario dell'Aimeri) Carlo da Molo.

Una notte in carcere l'industriale monregalese, soltanto come persona di conoscenza dei fatti e come imputato, l'aveva già trascorsa nel settembre '93, quando sua azienda era rimasta coinvolta nell'inchiesta sulla raccolta rifiuti di Saluzzo.

L'Aimeri spa è una delle più importanti società nel della raccolta rifiuti. In Piemonte e Liguria controlla vasta fetta del mercato, con appalti vinti in molti Comuni importanti Mondovì, Alba e Alessio. Inoltre l'azienda, che per legge non può proprietaria di discariche, gestisce l'impianto di smaltimento di località Fornaci a Lesegno, una struttura che serve decine di comuni e aziende del Monregalese. Inoltre la famiglia è proprietaria anche della «Aimeri Tributi», fondata dal capostipite Carlo nel '38: la società si occupa di lettura, bollettazione e riscossione dei tributi, oltre che della gestione di spazi per mercati e fiere. Fa riferimento agli Aimeri anche l'«Alma», un'azienda per la di contenitori per rifiuti e che ora si è specializzata nella fornitura di servizi contabili ai Comuni. [l. f.]

**SALUZZO**

## *Mazzette per l'immondizia*

Il primo grande scandalo per tangenti legate alla raccolta e allo smaltimento rifiuti nel Cuneese ha decapitato l'amministrazione comunale saluzzese. Secondo l'accusa, le società «Sirtis» e «Arciere» (dirigenti entrambe le società rinviati a giudizio), avrebbero pagato mazzette all'allora componente della commissione aggiudicatrice della gara d'appalto, Enrico Cornaglia, 43 anni (che da lì a qualche mese sarebbe diventato sindaco) per aggiudicarsi raccolta dell'immondi- a Saluzzo. Implicato nella vicenda (accusato di abuso di atti d'ufficio) è anche l'ex assessore comunale saluzzese Virgilio Somà. I due amministratori pubblici, travolti dallo scandalo, furono costretti a rassegnare le dimissioni. Il «postino» delle mazzette e le due società e i politici sarebbe stato il faccendiere Umberto Vertamy. Il processo per l' sindaco Cornaglia è stato fissato al 15 marzo '95. [m. bo.]

Sandro Aimeri è l'amministratore di una delle aziende «leader» settore rifiuti

Singolare protesta domani in paese per dire «no» all'impianto di smaltimento rifiuti

# Ceresole, in catene contro la discarica

*La manifestazione di agricoltori e giovani si svolgerà intorno al ponte di strada Palermo. Dicono: «Vogliamo che la Provincia revochi la concessione». Attacchi al progetto della «Servizi ecologici» ritenuto inattendibile*

Una delle manifestazioni per protestare contro la costruzione della discarica

**CERESOLE D'ALBA.** Incatenati contro la discarica. E' la pro- agricoltori e giovani paese che domani mattina, si raduneranno intorno al ponte di strada Palermo, passaggio obbligato per raggiungere cascina Sant'Antonio, dove ditta torinese intende installare un impianto per lo smaltimento rifiuti.

La notizia è stata confermata l'altra sera, in chiusura dell'assemblea pubblica organizzata nel cinema parrocchiale alla quale, oltre ai cittadini, stati invitati i sindaci del Roero (rappresentati dal primo cittadino di Montà, Vito Valsania), esponenti di tutti i partiti e ambientalisti.

«Il progetto della "Servizi ecologici" è falso e inattendibile» hanno sottolineato gli agricoltori, che hanno ripercorso le fasi salienti di una vicenda che dura ormai . La protesta riguardano soprattutto i pericoli di inquinamento e la strada d'accesso al sito dove si vorrebbe costruire la discarica.

Proprio la vertenza legata alla rete viaria riguardo della quale la sentenza del pretore di Bra (... gennaio) potrebbe avere un ruolo decisivo. Oltre a esprimere solidarietà, i politici presenti all'assemblea si sono impegnati, a proposta del braidese Livio Berardo, a presentare congiuntamente un'interpellanza parlamentare. Mario Bocchio An ha annunciato d'aver inviato un dettagliato dossier al ministro all'Ambiente Altero Matteoli, chiedendogli di fare chiarezza sulla vicenda.

«Vogliamo che la Provincia, ammettendo il suo grossolano errore iniziale, revochi la concessione per la discarica» hanno ribadito gli agricoltori, che nelle prossime , che attraverso spettacoli musicali e teatrali, raccoglieranno fondi per proseguire l'accesa battaglia legale contro la «Servizi ecologici». [r. a.]

Ieri al «Toselli» gonfaloni da tutto il Paese per la commemorazione della morte

# Galimberti, eroe nazionale

*Il capo partigiano Dino Giacosa ha ricordato il coraggio civile [redacted] politico del martire cuneese*
*Nel telegramma del presidente della Repubblica Scalfaro «la riconoscenza degli italiani»*

CUNEO. La Resistenza si è ritrovata unita ieri mattina al teatro Toselli - gremitissimo - per [redacted] cerimonia, promossa dal Comune, per [redacted] l'assassinio di Duccio Galimberti, eroe nazionale della guerra di Liberazione, voluto dai fascisti cinquant'anni fa.

La manifestazione è stata aperta dal sindaco Giuseppe Menardi e si [redacted] chiusa con [redacted] nobili parole dell'avvocato Dino Giacosa, che di Duccio fu amico fraterno e compagno [redacted] lotta. Erano presenti i gonfaloni Medaglia d'oro di Cuneo, Alba, Boves, Marzabotto, Savona, Torino e quelli, pure decorati, delle province di Torino, Imperia, Arezzo, Cuneo [redacted] di decine di co[redacted] della «Granda», dove fu più attiva [redacted] lotta partigiana, accompagnati dai sindaci. Tutte le formazioni partigiane che hanno operato nel Cuneese [redacted] Piemonte erano rappresentate dai labari [redacted] dalle bandiere. Tra le autorità, i senatori Rosso e Delfino, Guido Bonino per [redacted] Regione, il presidente della Provincia Giovanni Quaglia.

Il presidente della Repubbli[redacted] Scalfaro ha inviato [redacted] calo[redacted] messaggio di adesione, nel quale ha additato il sacrificio di Galimberti alla riconoscenza degli italiani. In platea decine di anziani partigiani, tra cui molti delle formazioni «Gl», che con Galimberti avevano affrontato cinquant'anni fa la sanguinosa lotta contro i nazifascisti, e Albino Musso, [redacted] dei pochi superstiti che erano vicini a Duccio nello storico discorso del 26 luglio, che segnò l'inizio della lotta [redacted] i tedeschi invasori e i fascisti.

Il sindaco Giuseppe Menardi ha ricordato le tappe della vita di Duccio rammentando anche i tre episodi (il discorso di Cuneo, la nascita della banda «Italia Libera», l'accordo di Barcellonette con i maquisard francesi) di cui Duccio fu protagonista. [redacted]' seguita l'esecuzione di brani del concerto funebre in memoria di Galimberti del compositore cuneese Giorgio Federico Ghedini. Sul palco [redacted] saliti i ragazzi del primo circolo dell'Elementare «Luigi Einaudi», [redacted] delle medie «D'Azeglio» e «Bersezio» vincitori del [redacted]so indetto dal Comune, sulla figura e l'opera di Duccio Galimberti. La corale «La Baita» ha quindi offerto [redacted] pubblico tre belle canzoni popolari, accolte con scroscianti applausi.

L'avvocato Dino Giacosa, cui era stato affidato [redacted] commemo[redacted] ufficiale, ha ricordato che Galimberti nato in [redacted] famiglia ricca [redacted] colta, pur potendo salvarsi, non esitò [redacted] schierarsi contro la dittatura [redacted] nella lotta partigiana fino all'estremo sacrificio. Giacosa ha poi sottolineato che «Duccio era fedele al socialismo mazziniano e europeista realizzato allora nel Partito d'Azione». Delegazioni hanno poi portato corone [redacted] alloro al cippo di Tetti Croce (dove Galimberti fu ucciso), al sa[redacted] degli Angeli e alla casa museo Galimberti.

**Gianni De Matteis**

In alto, la platea del [redacted] Toselli ascolta il concerto [redacted] Ghedini
A fianco, il partigiano Dino Giacosa
Sopra, Duccio Galimberti nel 1943

Si presenta l'ultimo libro dello scrittore cuneese

# Revelli e la vera storia di un tedesco «buono»

**Domani alle 20,45, alla [redacted] della Camera di commercio, in via Roma a Cuneo [redacted] Giulio Einaudi, il direttore de «La Stampa» Ezio [redacted] e la teologa [redacted] presenteranno il libro di Nuto [redacted] «Il disperso [redacted] Marburg». Alla serata, promossa dalle [redacted] cuneesi «Leggere» e «Ippogrifo», parteciperà il direttore dell'Istituto storico della Resistenza di Cuneo [redacted] suo intervento**

Nuto Revelli nello studio della sua abitazione a Cuneo FOTO BRUNO MURIALDO

Con «Il disperso [redacted] Marburg» (Einaudi, Torino [redacted]4), Nuto Revelli torna [redacted] lanciarci i suoi messaggi di scrittore civile. Torna anche [redacted] scrivere della guerra, dopo la lunga parentesi dedicata alle ricerche sulla campagna povera [redacted] Cuneese, sulle donne contadine («Il mon[redacted] vinti» e «L'anello forte»). Otto anni di lavoro dedicati ad inseguire la storia [redacted] un «disperso» della guerra, la storia raccolta [redacted] brandelli [redacted] monianze che l'avevano quasi trasfigurata in leggenda. Otto anni di lavoro per scoprire l'identità di un militare, [redacted] tedesco «buono» venuto a «comprarsi [redacted] dintorni di Cuneo, [redacted] le sue insensate passeggiate a cavallo.

«Il disperso di Marburg» [redacted] affascinante [redacted] questa ricerca, una ricerca piena di difficoltà, di trabocchetti e di insidie, di vuoti [redacted] memoria, di archivi dispersi [redacted] di ardue consultazioni documentarie in Germania, [redacted] solo la pazienza e la tenacia di Revelli ha potuto dipanare. In tal senso il libro può anche [redacted] letto come [redacted] lezione di metodo storico, di didattica della ricerca. Ma tante sono [redacted] chiavi di lettura, tante quante [redacted] ormai [redacted] re[redacted] (e altre ancora) [redacted] volume, che hanno [redacted] di interpretare i perché di una ostinata ricerca sul nemico che «si trasforma in ossessione (non [redacted] quel cavaliere ucciso in un imprecisato giorno di aprile, o [redacted] giugno o addirittura [redacted] ottobre un alter ego del ricercatore?)» (Rosetta Loy, «Panorama»).

Nuto Revelli ha dedicato altri libri ai «dispersi», ai dispersi [redacted] Russia («La strada del Davai» e, [redacted] più, «L'ultimo fronte»): una categoria dimenticata dalla burocrazia [redacted], un oggetto [redacted] sfacciata speculazione politi[redacted] del dopoguerra, un dramma per migliaia di madri e di congiunti che hanno [redacted] in molti casi il ritorno del loro disperso fintantoché non hanno [redacted] per sempre gli occhi.

«Anche [redacted] cavaliere solitario è un disperso. E Nuto Revelli, con la sua fatica e [redacted] il [redacted] libro, gli rende onore, gli ridà il [redacted] perduto e non importa [redacted] quel giovane non era forse il "tedesco buono" evocato» (Corrado Stajano, «Corriere della Sera»).

C'è chi ha voluto addirittura paragonare il [redacted] libro di Revelli a «Il silenzio [redacted] Vercors, lo straordinario racconto della resistenza francese nel quale i personaggi, un vecchio e la nipote, d[redacted] ospitare in [redacted] un ufficiale tedesco, sensibile [redacted] oltremodo compito per farsi «accettare». Tuttavia, i due francesi rimangono [redacted], freddi, indifferenti per non mollare la «resistenza» di fronte all'avversario, al nemico. Ma, infine, quando l'ufficiale parte (quasi a [redacted] la morte sul fronte orientale, dopo l'insanabile «disprezzo» [redacted] nemici francesi), ci sarà almeno un segno di sgelo sul piano [redacted]. Allo stesso modo Nuto Revelli rimane saldo [redacted] principi, «pietoso con il nemico, [redacted] ben chiaro nel far capire da quale parte stava, in quella guerra, [redacted] libertà e [redacted] giustizia» (Stajano). E, raccontando di quel giovane scomparso riesce a spiegare in assoluto la guerra e [redacted] ferocia.

[redacted] **Calandri**

## GRANDE CUNEO

**SCUOLE**

***Domani manifestazione [redacted] ragazze del «Grandis»***

In quasi tutte le scuole superiori del capoluogo si sono concluse le autogestioni e occupazioni degli istituti. Domani si tornerà regolarmente in classe all'Itis [redacted] Geometri, mentre le segretarie d'aziende del «Grandis» manifesteranno ancora [redacted] mattinata. All'Ipsia di via Cacciatori delle Alpi sono previste ancora lezioni autogestite.

**MUNICIPIO**

***Agevolazioni per il trasporto degli anziani***

Domani, alle 18, nella sala dell'Ufficio tecnico, in via Roma 4 [redacted] Cuneo, si riunirà la IV Commissione. In discussione l'imposta sulla pubblicità e le facilitazioni per il trasporto di anziani [redacted] invalidi.

**[redacted]**

***Mercatino a favore dei portatori [redacted] handicap***

Il «Centro Down», per finanziare le attività del sodalizio, organizza fino a giovedì un mercatino di solidarietà, al circolo ricreativo della Cassa di risparmio di Cuneo. L'orario è 10-12 [redacted] 16-19.

**SAA**

***Consegnate [redacted] borse [redacted] studio [redacted] neodiplomati***

Sono state consegnate, alla Scuola d'amministrazione aziendale di Cuneo, le borse di studio della Fondazione [redacted] Risparmio di Verona, Vicenza, Belluno e Ancona per [redacted] diplomati. I riconoscimenti sono andati [redacted] Simona Berardo (Savigliano), Ivano Dalmasso (Centallo), Antonella Eandi (Caraglio), Emiliano Grondona (Genova) e Elena Scatolero (Saluzzo). E' stato consegnato anche [redacted] fondo solidarietà [redacted] due studenti che hanno subito danni dall'alluvione: Simone Durando, di Ceva [redacted] Enrico Marengo, di Gallo Grinzane. [g. p. m.]

**[redacted]**

***Un [redacted] di cultura per adulti***

Il Centro anziani organizza, [redacted] partire [redacted] domani, [redacted] corso [redacted] cultura per adulti. Primo incontro con don Isaia Anfossi sul tema «Il nuovo catechismo della chiesa cattolica». [c. g.]

**BUSCA [redacted]**

Nuova [redacted]

## I carabinieri [redacted] in [redacted] Inaudi

BUSCA. La cittadina [redacted] nuova caserma dei carabinieri. I militari hanno traslocato gli uffici dalla vecchia sede di cor[redacted] Romita (lungo la statale dei Laghi d'Avigliana), alla nuova palazzina, in via Inaudi 2 (nelle vicinanze della scuola media). [redacted] numero di telefono della stazione resta invariato: 0171/945218.

«L'edificio è stato costruito - spiega il sindaco Angelo Rosso - , grazie ad un mutuo di circa [redacted] miliardo, contratto dall'Amministrazione comunale alla Cassa depositi [redacted] prestiti. I locali, quattro alloggi, sono dunque di proprietà municipale. Lo stabile è stato affittato alla pubblica amministrazione tramite un contratto annuale che preveda il pagamento di 60 milioni. Con la realizzazione della [redacted] caserma, è nostra intenzione chiedere all'Arma dei carabinieri il potenziamento dell'organico attualmente [redacted] servizio nel Buschese. La struttura [redacted] via Inaudi sarà inaugurata ufficialmente [redacted] primi [redacted] del prossimo [redacted]. [c. g.]

**CUNEO [redacted]**

Contro la distrofia

## «Telethon» Bnl prosegue la raccolta

Il direttore della sede Bnl in corso Nizza a Cuneo Vincenzo Lopriore

CUNEO. Il sindaco Giuseppe Menardi, in vicesindaco Nello Streri [redacted] molte personalità della vita cittadina hanno partecipato venerdì all'aperitivo nella se[redacted] Bnl, in corso Nizza, con cui ha preso il via la maratona Telethon, a favore della lotta contro la distrofia muscolare. Grande affluenza [redacted] mostre, spettacoli teatrali, incontri con gli assi dello sport, organizzati dalle filiale di Cuneo, diretta da Vincenzo Lopriore. Gli sportelli della [redacted] aperti anche sabato prossimo, dalle 10 alle 23, a conclusione della «settimana Telethon». [v. p.]

**DRONERO [redacted]**

Festa di S. Eligio

## Si pre[redacted] gli artigiani del ferro

[redacted] Stamani la Valle Maira celebra Sant'Eligio, padrone dei fabbri e dei lavoratori artigiani del ferro.

Le manifestazioni prenderanno il via alle 10,30, [redacted] chiesa parrocchiale Santi Andrea e Ponzio, con la celebrazione di una [redacted] solenne, alla quale parteciperà la cantoria «Santa Cecilia». Seguirà un concerto della banda musicale di Dronero e, alle 13, il tradizionale pranzo all'«Albergo del Viale». Durante il pomeriggio saranno consegnati i riconoscimenti di «fedeltà al lavoro» a: Giovanni Re [redacted] operaio Dronero carpenteria); Mario Bernardi (ex operaio Fiat) [redacted] Roberto Bruna (operaio Falci). I premiati hanno lavorato per almeno [redacted] anni in [redacted]de specializzate nel ferro. La manifestazione è organizzata dalla locale Compagnia di Sant'Eligio.

Il sodalizio, attualmente guidato da Enrico Emina (rettore) [redacted] Luigi Abello e Secondo Marino (massari), fondato nel 1643, è considerato il più antico [redacted] mondo. [c. g.]

## IL TACCUINO DELLA PROVINCIA

### [redacted]

**Pochi posti sul treno [redacted] Cuneo a Limone**

Sono impiegato a Cuneo, abito a Limone, [redacted] regolarmente utilizzo il treno per recarmi al lavoro. Alla sera utilizzo il treno regionale 4405 (Cuneo 17,40-Limone 18,39-Ventiliglia 19,57). Vorrei far notare che la distanza tra Cuneo e Ventimiglia, di 96 km, viene percorsa in 137 minuti e la partenza da Limone, dopo aver percorso [redacted] km, avviene dopo 59 minuti, dopo [redacted] sosta [redacted] 22 minuti a Limone: per quale motivo?

Il materiale rotabile messo a disposizione dall'Ente, nel periodo invernale, [redacted] un'automotrice ALN 663 [redacted] 12 posti [redacted] sedere in 1ª classe, 51 posti a sedere in 2ª classe e 25 posti in piedi nell'ingresso. Regolarmente ci [redacted] viaggiatori in piedi. Se ci fossero [redacted] persone in 1ª classe e 60 persone (9 in piedi) in 2ª classe, è consentito utilizzare i 6 posti [redacted] sedere rimasti liberi in 1ª classe senza incorrere in sanzioni, possedendo il biglietto valido per la 2ª classe?

Quando [redacted] considerati semplicemente utenti e non «clienti» come dicono ora le Fs, le probabilità di effettuare il viaggio in piedi [redacted] notevolmente inferiori! (Il treno era composto da 2 automotrici).

Propongo, infine, la soluzione tampone di effettuare la corsa del treno 4405 con due automotrici [redacted] la corsa 4407 con una sola automotrice.

**Lettera firmata**, Cuneo

**[redacted] voliera della [redacted]**

Domenica scorsa ho preso il treno per Torino: alla fermata, in una stazione, purtroppo non ricordo quale, ho notato una grande voliera [redacted] all'interno canarini, cocorite [redacted] altri piccoli uccelli [redacted] gabbia.

C'era molto nebbia e faceva un gran freddo e credo che a patire di più del maltempo fossero proprio gli uccellini che stavano l'uno vicino all'altro per riscaldarsi. Perché non tenerli [redacted] chiuso, riparati [redacted] intemperie?

**Lettera firmata**, Cuneo

**Scrivere a «La Stampa» Via XX Settembre 39, Cuneo**

### [redacted] UTILI

**[redacted]**

[redacted] 66.444; **Alba:** 318.313, **Cri** 441.744; **Alberetto T.:** 520.144; **Bagnolo:** 392.636. **Barge:** 346.262; **Borgo San Dalmazzo:** 260.013; **Bra:** 423.370; 42.01; **Busca:** 945.658; 948.455; **Caraglio:** 619.102; **Ceva:** 72.31; **Demonte:** 95.115; **Dronero:** 918.333; **Fossano:** 699.111; **Garessio:** 81.063; **La Morra:** 50.116; **Limone:** 929.113; 92.132; **Mondovì:** 552.255; **Monforte:** 787.313; **Morett:** 911.010; **Morozzo:** 772.555; **Neive:** 677.407; **Nizza Belbo:** 796.395; **Paesana:** 94.254, **Peveragno:** 339.555; **Racconigi:** 84.644; **Saluzzo:** 45.245 - 47.000; **Sommariva Bosco:** 551.02; **S. Stefano Belbo:** (0141) 840.866; **Savigliano:** 719.111; **Vinadio:** 959.126.

**[redacted]**

A **Cuneo** oggi è di turno, con orario dalle 8 alle 22 (a serrande aperte) e dalle 22 alle 8 (a serrande abbassate) la farmacia *Bertero*, via Roma 19, tel. [redacted]. Per gli altri Comuni della provincia, le farmacie di turno svolgono anche la reperibilità notturna su chiamata, dietro presentazione di [redacted] urgenti.

**Alba:** *De Giacomi*, corso Langhe 90, tel. 44.04.58.

**Bra:** *Comunale*, via Edoardo Brizio 23, tel. 41.24.19.

**Fossano:** *Bernocco*, viale Regina Elena 15, tel. 69.50.87.

**Mondovì:** *Gasco*, via Quadrone 7, tel. 42.425.

**Saluzzo:** *San Chiaffredo*, corso Italia 56, tel. 42.289

**Savigliano:** *Marengo*, piazza Santarosa 65, tel. 71.29.76.

**GUARDIA MEDICA**

**Notturna, prefestiva e festiva:**
Usl di **Cuneo** (0336) 233.509/9.
Usl di **Alba** 316.316.
Usl di **Bra** 420.273.
Usl di **Ceva** 72.31.
Usl di **Dronero** 944.800.
Usl di [redacted] 699.111.
Usl di [redacted] 650.111.
Usl di [redacted] 215.111.
Usl di **Savigliano** 719.111.

**[redacted] pronto intervento**

**Cuneo:** 112; **Alba:** 441.333; **Borgo San Dalmazzo:** 269.333; **Ceva:** 71.003; **Fossano:** 695.210; **Mondovì:** 47.444; **Racconigi:** 65.333; **Saluzzo:** 46.444; **Savigliano:** 22.333.

**POLIZIA STRADALE**

**Cuneo:** 696.222; **Ceva:** 71.162; **Saluzzo:** 42.116. **Da autostrada TO-SV:** (0172) 495.800.

**VIGILI DEL FUOCO**

**Cuneo:** 116. **Com. prov.** 696.246.

### [redacted] CIVILE

**[redacted]**

**NATI.** Negarville Nicola (Alba); Angeli Matteo (Alba); Raso Francesca (Guarene); Conterno Sabrina (Castiglione Falletto); Almesso Paolo (Diano d'Alba); Rabino Marta (Cravanzana); Lorusso Luca (Neive); Ferronato Laura (Diano d'Alba); Iania Irene (Alba); Margaria Andrea (Guarene); Berruto Gemma (Diano d'Alba); Zucchietti Selena (Monteu Roero); Bosca [redacted] (Castino); Sarotto Martina (Neviglie).

[redacted] Romolo, [redacted] (residente [redacted] Sinio), pensionato; Drago Filippo, 69 anni, (residente a Lequio Berria), pensionato; Prandi Luigia, [redacted] anni (residente [redacted] Alba), pensionata; Desiderio Caterina, 89 [redacted] (residente [redacted] Canale), pensionata.

**MATRIMONI.** [redacted] Valter, 31 anni, impiegato (residente a Alba), con [redacted] Rella, 25 anni, operaia (residente a Alba).

**[redacted]**

**NATI.** Gertosio Francesco (Cuneo); Brignone Sara (Cuneo); Lerda Matteo (Cuneo); Pirra Irene (Cuneo).

**MORTI.** Inaudi Giuseppina, 42 anni (residente a Caraglio), pensionata; Golà Antonio, 85 anni (residente a Caraglio), pensionato. [redacted] Dalmasso Gualtiero (residente a Caraglio), impiegato, [redacted] Marisa (residente a Caraglio), impiegato.

**CHERASCO**

**NATI.** Gerbaldo Laura (nata a Savigliano).

**MORTI.** Davico Francesco, 84 anni (residente a Cherasco), pensionato; Lenta Catterina, [redacted] anni (residente a Cherasco), pensionata; Monchio Ernesto, [redacted] (residente a Cherasco), pensionato; [redacted]te Michele, [redacted] anni (residente [redacted] Cosenza), pensionato.

[redacted] Bogetti Gianflavio (residente a Cherasco), [redacted]erciante, con Devalle Cristiana, (resi[redacted]e a Cherasco) commerciante; Crepaldi Davide (residente a Cherasco), impiegato, con Peron [redacted] (residente a Cherasco), impiegata.

**[redacted]**

**NATI.** Dellarocca Lorenzo (Sanfrè); Cerrato Emilio (Bra); Padalino Davide (Bra); Belkassioula Karim (Bra); Isoardi Francesca (Bra); Farhoune Sara (Dogliani); Candiloro Andrea (Sommariva del Bosco); Fiascone [redacted] Davide (Marene).

**[redacted]**

**NATI.** Marta Panero (Savigliano).

[redacted] Caterina Giordanino, 83 anni (Verzuolo), pensionata; Pierina Paganini, [redacted] anni (Revello) pensionata.

### [redacted]

**[redacted]**

S'inaugura l'anno accademico

Domani, alle 17,30, al teatro «Toselli» di Cuneo, [redacted] terrà l'inaugurazione dell'anno accademico dei corsi universitari decentrati. Interverrà il rettore Mario Umberto Dianzani.

**[redacted]**

Incontro sulla comunicazione

Domani, alle 21, [redacted] sala Acli di piazza Virginio a Cuneo, si terrà una conferenza su «Comunicazione e manipolazione».

**[redacted]**

Come leggere un canto di Dante

Domani, alle 15,30, nel salone dello Scientifico di Cuneo, seminario su «Lettura esemplificativa di un canto di Dante».

**[redacted]**

Conferenza sulla Resistenza

«Interpretazioni di storiografia della Resistenza». E' il tema della conferenza [redacted] Gianni Oliva, dell'Irrsae Piemonte, in programma domani, alle 16,30, nel salone dell'istituto «Bonelli» di viale Angeli a Cuneo. [g. p. m.]

Cuneo, i vigili del fuoco provinciali oggi festeggiano la patrona Santa Barbara

# «In pochi nelle [redacted]»

*Lo sfogo del comandante Cosimo Polito dopo l'alluvione: «Al nostro organico mancano cinque funzionari [redacted] dieci amministrativi». Il ruolo dei pompieri nella Protezione civile*

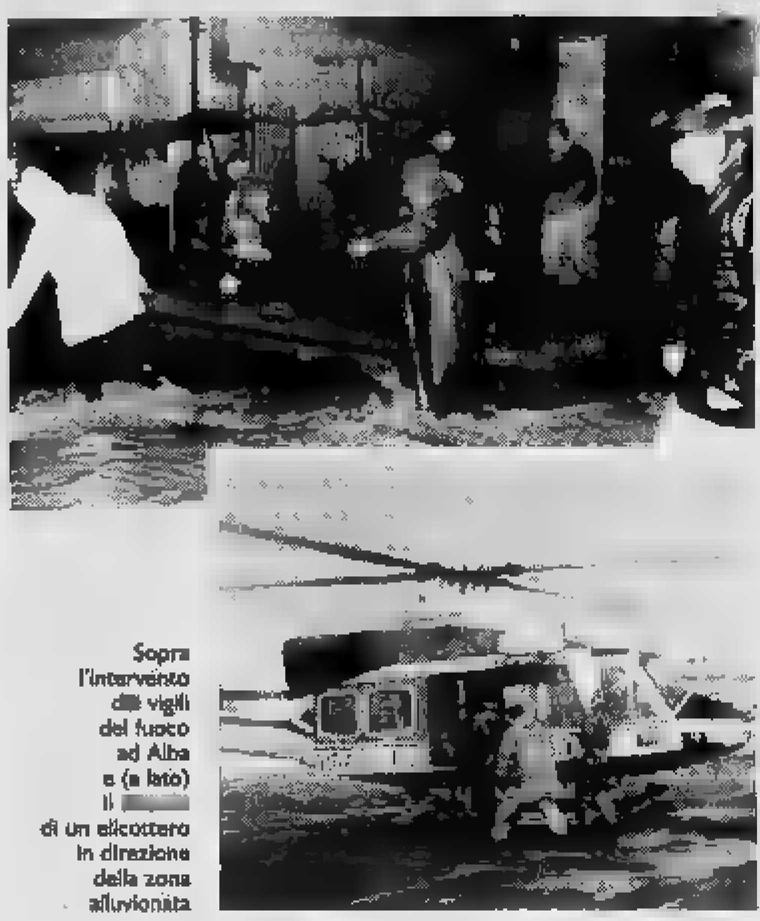

Sopra l'intervento [redacted] vigili del fuoco ad Alba e (a lato) il [redacted] di un elicottero in direzione della zona alluvionata

CUNEO. «Dopo l'emergenza alluvione si deve riconsiderare il corpo dei vigili del fuoco: la legge 225 lo definisce componente fondamentale, [redacted] siamo [redacted] lontani dalla [redacted] completa applicazione. Dimostrazione di questa [redacted] di disagio è la carenza di personale; al comando di Cuneo mancano cinque funzionari (ne sono previsti 10) [redacted] una decina di funzionari amministrativi». Lo sfogo è del comandante [redacted] provinciale dei vigili del fuoco Cosimo Pulito che oggi, in occasione della festa [redacted] Santa Barbara, patrona del Corpo, farà [redacted] nuovo appello per il potenziamento dell'organico.

«Componente fondamentale della Protezione civile - aggiunge - non significa [redacted] i più bravi, ma è una valutazione in base alle caratteristiche e la professionalità: risorse e uomini immediatamente impiegabili (sempre in stato di allerta), presenza sul teritorio [redacted] la possibilità di un coordinamento degli interventi di soccorso. Nella prima giornata dell'alluvione la nostra forza impegnata era di un dirigente, due funzionari (bloccati a Ceva e Cortemilia), 40 vigili permanenti e oltre cento volontari, assolutamente insufficienti [redacted] fronteggiare le dimensioni del disastro. I costi vivi per l'emergenza (benzina, manutenzione dei 140 mezzi, pagamento di straordinari e acquisto di materiale) sono stati superiori a [redacted] miliardo e [redacted] milioni. Abbiamo garantito 3000 interventi, corrispondente [redacted] un anno di lavoro».

Il programma della festa prevede alle 10 il raduno alla caserma di corso De Gasperi. Alle 10,30 sarà celebrata una messa e alle 11 saluto del comandante. Nella palestra è stata allestita una mostra di foto [redacted] rassegna stampa sul disastro. Sarà proiettato un video, [redacted] immagini dei paesi colpiti dall'onda di piena del Tanaro. [g. p. m.]

**FOSSANO**

Torna il progetto

## Quinta [redacted] per il castello degli Acaja

FOSSANO. Un castello a cinque torri: è quanto prevede il progetto [redacted] adeguamento alle norme di sicurezza dell'antico maniero degli Acaja, redatto dall'architetto Pino Carità. «La quinta torre si rende indispensabile - spiega il progettista - per mimetizzare le scale e l'ascensore di sicurezza di cui la [redacted] è sprovvista. La nuova torre non raggiungerebbe l'altezza delle altre quattro».

Per il percorso del camminamento di ronda (a cui [redacted] con le scale [redacted] chiocciola interne alle torri) si prevede un prolungamento delle scala interna (quella attuale [redacted] in materiale combustibile). Il progetto [redacted] prende anche l'adeguamento [redacted] tutti i solai alle norme antincendio, il consolidamento del tetto e [redacted] rafforzamento della soletta tra il primo e il secondo piano. L'in[redacted] progetto, pronto dall'87, è rimasto nei cassetti per mancanza di fondi; nei giorni scorsi l'architetto ha presentato uno stralcio per un importo di 340 milioni, (il costo totale è di circa due miliardi). [l. a.]

**MANTA**

C'è un'inchiesta

## Incendiata la [redacted] del pompiere

MANTA. Incendiata l'altra notte l'auto di un vigile del fuoco. Il fatto è avvenuto poco dopo le 23, nel cortile di un condominio al numero civico [redacted] della strada statale dei Laghi [redacted] Avigliana, dove abita, [redacted] la propria famiglia, Luciano Dalmasso, vigile del fuoco [redacted] distaccamento di Saluzzo.

L'uomo era già [redacted] letto quando i vicini di casa lo hanno avvertito che la sua «Innocenti Elba» [redacted] avvolta dalle fiamme. Il pompiere ha subito avvisato i colleghi [redacted] Saluzzo che in poco tempo sono riusciti a domare l'incendio. «L'Elba» [redacted] andata però completamente distrutta.

Sulle cause sono in corso accertamenti, ma non è esclusa l'origine dolosa. E' lo stesso Dalmasso a mettere in relazione l'incendio [redacted] altri episodi accadutigli in passato.

«Avevo ricevuto - dice l'uomo - volgari telefonate anonime che riguardavano i miei familiari». Dopo la denuncia dell'episodio ai carabinieri, al Dalmasso [redacted] era più accaduto nulla. [g. ne.]

**[redacted]**

Consiglio comunale

## Approvato il bilancio [redacted] previsione

[redacted] Approvato [redacted] bilancio [redacted] previsione per l'anno [redacted]. Hanno [redacted] a favore le forze della maggioranza, [redacted] l'astensione del consigliere del partito popolare ed [redacted] assessore all'Agricoltura e ai problemi frazionali, Pierambrogio Fruttero; si [redacted] espressi contro i rappresentanti della lista civica Nuovacittà. Il bilancio '95 pareggia su una cifra pari a 31 miliardi [redacted] 628 milioni. Per quanto riguarda le entrate, 6 miliardi e 625 milioni deriveranno da entrate tributarie, [redacted] miliardi [redacted] mezzo da trasferimenti correnti, [redacted] miliardi [redacted] 454 milioni da entrate extratributarie, 7 miliardi [redacted] mezzo [redacted] alienazione e ammortamento di beni patrimoniali e 4 miliardi e 400 milioni di accensione di prestiti. Le [redacted] prevedono 16 miliardi e [redacted] di spese correnti, 11 miliardi e 441 milioni di spese in conto capitale, 1 miliardo e 600 milioni per rimborso di prestiti. Le partite di giro ammontano [redacted] 2 miliardi. E' stato anche approvato il bilancio pluriennale '95/97. [p. b.]

**[redacted]**

**DALLA [redacted]**

**PAGNO**

***Titolare di una cremeria stroncato da infarto***

Giovanni Beltrando, 60 [redacted], titolare [redacted] eria «Loreana» a Saluzzo [redacted] morto ieri stroncato da infarto: camminava sulla Pagno-Brondello. [r. s.]

**MORETTA**

***Collasso in strada Deceduto sessantenne***

Luigi Mei, 63 anni, di Moretta, è deceduto ieri per collasso. E' [redacted] colto [redacted] malore appena [redacted] da un'«Ape» sulla statale 663, all'altezza del bivio per Scarnafigi. [r. s.]

**PRADLEVES**

***Fiamme nell'alloggio Intossicato un giovane***

Incendio ieri nell'abitazione [redacted] Pa[redacted] Bodino, via Asilo 10, titolare del ristorante «Molino». Per spegnere le fiamme con l'estintore, Sergio Grosso, 25 anni, via Marro 57, è rimasto intossicato. Trasportato al «Santa Croce», le sue condizioni non sono gravi. [g. p. m.]

**[redacted]**

***Oggi marinai in festa per Santa Barbara***

L'Associazione marinai d'Italia, festeggia, oggi (dalle 9,15) i venticinque anni della fondazione, in occasione della solennità di S. Barbara. [g. ne.]

**SAVIGLIANO**

***Duecento espositori [redacted] «Mercà die pules»***

Oggi «mercà die pules» sulle piazze Santarosa e del Popolo. Duecento gli espositori con oggetti antichi. [p. b.]

**[redacted]**

***[redacted] guidate al castello***

In occasione del dicembre fossanese, il Castello apre le [redacted] porte alle visite guidate, esclusivamente nei giorni festivi (oggi, l'11 e il 18) e giovedì (9-12 e 15-18). [n. c.]

**PRUNETTO**

***S'inaugura il ponte Bailey [redacted] Pianezzo e il capoluogo***

Oggi, ore 10, alla presenza del generale degli alpini, Silvio Toth, sarà inaugurato il ponte Bailey [redacted] collegherà Pianezzo al capoluogo. [p. s.]

**MONFORTE**

***Acquedotto delle Langhe Rotto [redacted] dutture***

Vigili del fuoco, carabinieri [redacted] tecnici dell'acquedotto delle Langhe sono intervenuti ieri per il guasto a una conduttura che ha provocato una fuoriuscita [redacted] acqua, in località Caiazzi, nei pressi della Roddino-Monforte. [g. f.]


DISCOTECA CUBO
BORGO [redacted] DALMAZZO Tel. 269.476
Un pomeriggio allegro in compagnia di amici e di buona musica?
14,30 AL CUBO!
ore 21
[redacted] VECCHIONI
in concerto

MUSIC HALL CENTALLO
CRAZY BOY
QUESTA [redacted]
La Domenica di [redacted]
Atmosfera italiana con i mitici
HOMO SAPIENS
Note di liscio
DANIELE CORDANI
Ogni martedì dalle ore 21 SCUOLA DI BALLO

DISCOTECA
[redacted]
DJs: ALEX-MAX JAM
DARIO
L.J. ELECTRIC ROBY
Discolis[redacted] ROBERTO
MAGLI[redacted] ALBA - CUNEO
TEL. 0174/[redacted]112
DOMENICA 4 DICEMBRE '94 In Discoteca «MARMELLATA PARTY»
Nella Sala Liscio orchestra «HARMONY»
Penne Panna Wodka
Servizio pullman gratuito

Tempio del ballo e della musica
LE CUPOLE
Cavallermaggiore
S.S. 20 - Tel. 0172/381.080
QUESTASERA
DINA MANFRED
GIOVEDI'
«LA LUNGA NOTTE D'INVERNO»
VEGLIONISSIMO
e
LISCIO ALLAGRANDE
[redacted] FELICE GALLIERI

CHR!ST
LISCIO
MONDOVI' [redacted]. 43.557
QUESTA SERA
LISCIO
con
ORCHESTRA SPETTACOLO
FULVIO PARTITI
INIZIO SCUOLA DI BALLO ORE 20
con il
M° [redacted] SAMPO'

TRIBUNALE DI SANREMO
Fallimento ingrosso carni [redacted] ARGENTINA - I.C.V.A. S.R.L. ven[redacted] azienda senza incanto. Il giorno 13.12.1994 alle ore 12 dinanzi al Giudice Delegato dott. A. Bogliolo, avrà luogo la vendita senza incanto dell'azienda, attualmente affittata, ubicata in Arma di Taggia, Via Privata Bianchi n. 50, costituita dagli impianti e dalle attrezzature per il commercio all'ingrosso di carne, da n. 6 autoveicoli e dall'avviamento.
Prezzo base L. 240.000.000. Offerte segrete da depositarsi in busta chiusa, unitamente al deposito cauzionale di L. 24.000.000 e al fondo spese di L. 500.000, presso la Cancelleria Fallimentare, entro le ore dodici del giorno 12.12.1994. Versamento dell'intero prezzo entro trenta giorni dalla aggiudicazione; tutte le spese di trasferimento saranno a carico dell'aggiudicatario.
Maggiori informazioni potranno [redacted] re richieste al [redacted] rag. Rosanna Bellone - Via Francia 8 - Sanremo - [redacted]. 0184/500.129.

florarte
3-4 DICEMBRE '94

GRANDE ESPOSIZIONE E VENDITA
BONSAI
12100 CUNEO - CORSO GIOLITTI, 2
TELEFONO (0171) 69.39.25

CINEMA ITALIA - SALUZZO
[redacted] RUBINI • MARGHERITA BUY
PRESTAZIONE STRAORDINARIA

PK Per la pubblicità su LA STAMPA
publikompass
10126 TORINO Corso M. d'Azeglio 60 - Tel. (011) 66.211
Sig. SILVANO BODINO - Agente Publikompass spa
12100 CUNEO Via S. Grandis 11 - Tel. (0171) 630.832

TRIBUNALE DI GENOVA
SEZIONE FALLIMENTARE
Fallimento: «EMMEFFE 2 [redacted].r.l.»
Avviso vendita immobili all'incanto
Il giorno 20 dicembre 1994 alle ore 11 nella Sala delle Pubbliche Udienze della 3ª Sezione Civile del Tribunale di Genova (Palazzo di Giustizia) davanti al Giudice Delegato, saranno posti i[redacted] vendita all'incanto i seguenti beni [redacted] precisamente:
- Lotto unico: capannone industriale in Santa Vittoria d'Alba (CN), sulla strada statale Bra-Alba, civ. 161, costituito da un unico piano, già adibito ad esposizione, vendita, zona uffici, magazzino, servizi, locale ristoro, per mq 400 circa, con annesso piazzale circostante in cemento, per mq 800 circa.
Prezzo base lire 290.000.000, cauzione lire 29.000.000, aumento minimo lire 5.000.000, deposito spese lire 56.900.000.
Le domande di partecipazione in carta da bollo da lire 15.000 accompagnate da due assegni circolari su piazza di Genova intestati al Cassiere Provinciale delle Poste di Genova con [redacted] concorso del controllore per gli importi pari alla cauzione ed al deposito delle spese, dovranno [redacted] presentate la mattina stessa dell'incanto nelle mani del Cancelliere.
I partecipanti dovranno [redacted] inoltre muniti di un valido documento di riconoscimento e del numero di Codice Fiscale.
Per maggiori informazioni rivolgersi in Cancelleria Fallimentare ovvero al curatore dr. Stefano Diana con studio in Genova c.so Podestà 5/7, tel. 5533005.
IL COLLABORATORE DI CANCELLERIA
Marina Burzi

Marc Matois Invest
VILLENEUVE LOUBET
Appartamenti e ville con piscina, tennis [redacted] guardiano da
675 [redacted] Franchi
☎ 0171/698833

VERDUNO - Colline Langarole
In costruzione ville indipendenti in posizione panoramica, disposte su due livelli composte da 5 vani, 3 servizi, taverna, cantina, lavanderia e autorimessa; ottimo capitolato, comoda ai servizi. L. 450.000.000
POCAPAGLIA - Borgo S. Mar[redacted]
capannone di 330 mq c.a con adiacente struttura di villetta bifamiliare e uffici, in un lotto di 1500 mq nelle immediate vicinanze della statale.
OTTIMO INVESTIMENTO
STUDIO PRINCIPI s.a.s.
gabetti

RISTORANTE
Pechino
IL TEMPIO DELLA CUCINA CINESE A CUNEO
[redacted] MEDIO L. 25.000
Via Ponza di S. Martino, 1 (P.zza Galimberti) Tel. (0171) 693864

VITTORIO BERAUDO
VIA CAPPA, 10 D 12037 SALUZZO (CN)
0336-230418
CONSU[redacted] ACQUISTI DI FORNITURE D'ARREDO CON FORTI RISPARMI
PER CONSIGLIO FAX 0175/41387

[redacted] CENTRO DIETE [redacted]
SOLO IL MEDICO SPECIALISTA DIETOLOGO PUO' CONSIGLIARE LA DIETA GIUSTA.
Centro diete autorizzato dalla Regione.
[redacted] - [redacted] Galimberti, [redacted] - Tel. 44.15.48
[redacted] DA SPECIALISTA

NON ASPETTATE IL FREDDO!!!
GENERATORI D'ARIA CALDA SIAL
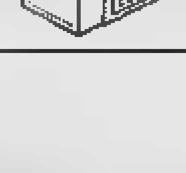
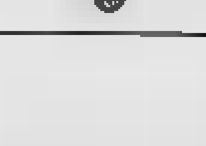
Idroclean
Via Langhe 29/a - MONDOVI' (CN)
Tel. 0174 43.118 - 551.979

# ARISTON INFORMA

# OPERAZIONE RIPRISTINO CALDAIE A GAS.

**Fino al 31/01/'95 Ariston interviene con una serie di agevolazioni, per assicurare il pronto ripristino degli impianti di riscaldamento nelle zone alluvionate delle provincie di Alessandria, Asti e Cuneo.**

**ASSISTENZA GRATUITA**
**RIPARAZIONE CALDAIA**

- ADDEBITO DEI SOLI PEZZI DI RICAMBIO SOSTITUITI, CON SCONTO DEL 55% SUL PREZZO DI LISTINO.

**AGEVOLAZIONI PER SOSTITUZIONE CALDAIA**

- SCONTO 55% SUL PREZZO DI LISTINO DELLA NUOVA CALDAIA (Esempi: Caldaia modello META 20 M = L. 855.000 + IVA; Caldaia a camera stagna e ionizzazione di fiamma modello META 20 MFFI = L.1.372.000 + IVA)
- INTERVENTO DI PRIMA ACCENSIONE GRATUITO
- FINANZIAMENTO AGEVOLATO CON PRIMARIO ISTITUTO DI CREDITO.

**PRESSO I SEGUENTI CENTRI DI ASSISTENZA TECNICA ARISTON**

**"C.S.O. GAS"**
Via Macra, 36 - Savigliano (CN) - Tel. 0172/711761.

**"ATAG BECCARIA E"**
Corso G. Ferraris 9/B - Cuneo - Tel. 0171/603131.

**P. LUIGI"**
Pian Bergolo, 2 - Bergolo (CN) - Tel. 0173/362412.

**"TECNI GALETTO BORSATO"**
Corso Casale, 16 - Asti - Tel. 0141/274133.

Via Roma, 9/B - Casal Cermelli (AL) - Tel. 0131/279610.

**"NIZZI MARCO"**
Via Acqui, 57 - Cantalupo Ligure (AL) - Tel. 0131/269159.

**PRESSO I SEGUENTI RIVENDITORI ARISTON**

**"IDROCENTRO SpA"**
SS Saluzzo - Torino KM. 7 - Torre S.Giorgio (CN) - Tel. 0172/96231.
Via Langhe 29/F - Mondovì (CN) - Tel. 0174/46966.
Viale Indipendenza - Alba (CN) - Tel. 0172/96231.
Via Torino, 14 - Fossano (CN) - Tel. 0172/693740.

**Srl"**
Via G. Marconi 118/A - Marene (CN) - Tel. 0172/742181.

**"SANITERM Sas"**
Corso Alessandria, 56 - Asti - Tel. 0141/593076.

**"CARUSI F."**
Via Montegrappa, 28 - Alessandria - Tel. 0131/41365.

ARISTON



CONCESSIONARIA
RENAULT
PACINI.
UN GRANDE
ARRIVO A
MONDOVI'.

CONCESSIONARIA RENAULT PACINI DI CUNEO, ARRIVA ANCHE A MONDOVI'. UNA SEDE PRESTIGIOSA E MODERNA LA NUOVA CONCESSIONARIA RENAULT PACINI VI ASPETTA CON TUTTA LA GAMMA RENAULT E VI OFFRE UN SERVIZIO DI VENDITA, ASSISTENZA E RICAMBI CHE VANTA, APPENA NATO, GIA' 30 ANNI DI ESPERIENZA AL VOSTRO SERVIZIO.

**CONCESSIONARIA RENAULT PACINI**
VIA CUNEO, 37 - **MONDOVI'.**



**Dimagrire è ridare giovinezza al tuo viso.***

*Dimagrire in tutte le zone più critiche del corpo insieme, ridare giovinezza al tuo viso! Ti sembra di chiedere troppo? Bene. Se è così che la pensi, vieni al Centro Ideal Line System più vicino a casa tua: l'efficacia del nostro Metodo e la professionalità nostri esperti ti convinceranno subito del contrario. Potrai perdere da 600 grammi a un chilo a seduta in modo rapido, semplice, naturale, per giungere reale riduzione di peso finale. E, per finire in bellezza, avrai diritto a un prodotto per il viso 'Line & Beauty' compreso prezzo del*

CENTRO IDEAL LINE-SYSTEM

**ALBA**
P.zza Garibaldi, 4 - Tel. 0173/36881
Prontodimagrimento. Line & Beauty

La Camera di commercio non ha risorse da destinare al «fondo di solidarietà»

# Lite Alba-Cuneo sull'alluvione

*Il presidente dei negozianti langaroli: «Dimenticate le aziende colpite, siamo molto delusi»*
*La replica: «Stiamo cercando finanziamenti per far fronte alla grave emergenza economica»*

ALBA. E' guerra aperta tra l'Associazione commercianti di Alba e la Camera di commercio di Cuneo. A far [illegible] la scintilla è stato il «no» dell'ente camerale allo stanziamento di contributi per il «fondo di solidarietà» alle aziende alluvionate. L'Aca e la collegata Ascom Fidi Langhe Roero (cooperative di garanzia fidi) nei giorni scorsi avevano inviato [illegible] telegramma alla Camera [illegible] commercio per chiedere quali finanziamenti l'ente fosse disposto a destinare [illegible] fondo appositamente costituito per aiutare le aziende colpite.

Ma da Cuneo è venuta una risposta negativa, che ha fatto scoppiare le polemiche. In riferimento alle risorse necessarie per far fronte all'emergenza, la Camera [illegible] commercio ha scritto all'Aca: «Tali fondi, è bene sottolineare, non possono essere individuati nel bilancio camerale che, né per il corrente anno, né per l'anno venturo, ha disponibilità finanziarie proprie in rapporto alle iniziative già intraprese anche a carattere pluriennale, prima dell'eccezionale evento alluvionale».

L'ente aggiunge che nell'ambito del Comitato di coordinamento delle associazioni [illegible] categorie [illegible] stanno sviluppando azioni a ogni livello volte a reperire fondi di cospicua entità per [illegible] fronte all'emergenza che ha colpito tutti i settori dell'economia». E conclude: «Il Comitato è l'unico punto di riferimento».

Dura la replica del presidente dei commercianti albesi, Gian Giacomo Toppino: «In questi giorni [illegible] espressioni di solidarietà da tutta Italia. Siamo molto delusi dalla risposta negativa della Camera di commercio di Cuneo, anche perché oltre il 40% delle aziende che vi fanno capo sono nell'area albese e braidese. Altre Camere, come quella di Vercelli, si [illegible] comportate in [illegible] ben diverso. Ci aspettavamo almeno [illegible] gesto sul piano umano. Inoltre, crediamo che avrebbero potuto [illegible] qualcosa [illegible] altra destinazione».

Sulla risposta camerale, l'Aca ha diffuso ieri un comunicato, inviato anche a tutti i parlamentari: «Dal punto di vista formale niente da eccepire. Ci domandiamo se questa risposta [illegible] punto di vista sostanziale sarà accettata dagli alluvionati».

Inoltre, i commercianti albesi si chiedono se la risposta sarebbe [illegible] diversa qualora nella giunta della Camera di Cuneo vi fosse almeno un rappresentante del mondo [illegible] mico dell'Albese e Braidese».

Precisa il segretario generale dell'ente cuneese, Rinaldo Chiabra: «Se, come speriamo, [illegible] delle disponibilità [illegible] sistema camerale nazionale, le [illegible] a disposizione».

**Giuseppina Fiori**

IN BREVE

**[illegible]**

***Resistenza a pubblico ufficiale***
***Giovane «patteggia» 4 [illegible]***

Suzana Draguttinovic, [illegible] anni, via San Pietro, ha «patteggiato» in pretura ad Alba [illegible] mesi con la condizionale. La giovane [illegible] stata arrestata per resistenza [illegible] pubblico ufficiale. E' stata rimessa in libertà. [g. f.]

**ALBA**

***Dibattito promosso [illegible] An***
***«Il Sole Fenoglio»***

La Federazione provinciale [illegible] Alleanza nazionale-msi organizza per domani (sala Fenoglio, ore 21) un dibattito sul tema: «La grande fuga dalla Lega Nord. Perché Bossi piace [illegible] pire meno?». Parlerà l'ex deputato [illegible] Carroccio, [illegible] Claudio Pioli. [g. f.]

**ALBA**

***Un calendario della Cri***
***per «conoscere e ricordare»***

Stamane i giovani del Leo club Alba-Langhe offriranno «Un calendario per [illegible] e ricordare». L'iniziativa è della Cri. La distribuzione dei calendari avverrà anche a Neive, Alba retto Torre, Monforte e Monticello a cura delle delegazioni locali della Cri. [g. f.]

**PROPOSTE**

## «Per uscire dal fango»

Si svolgerà oggi ad Alba la manifestazione nazionale «Per uscire dal fango serve una gestione alternativa del territorio», promossa dai Verdi. L'appuntamento è per le 14,30 in piazza del municipio. Parleranno deputati del movimento verde tra cui Edo Ronchi, Massimo Scalia, [illegible] Mattioli, Carlo Ripa di Meana, Fausto Galletti. Si proporranno iniziative per dare il [illegible] alla [illegible] verde» per la ricostruzione socio-ambientale. [illegible] catastrofe - dicono i Verdi - possono nascere proposte per la [illegible] qualità dello sviluppo con al centro la valorizzazione dell'ambiente e la creazione di posti di lavoro». Hanno aderito Cgil-Cisl-Uil Piemonte, Rinascita Val Bormida, i comitati [illegible] il «re-sole», Wwf Piemonte, Legambiente. E ancora: Nuto Revelli, Fulco Pratesi, Valentino Castellani, Alberto Bi[illegible], Antonio Cederna, Gianni Squitieri, Mario Fazio, Sergio Chiamparino, Diego Novelli, il sindaco Enzo Demaria. [g. f.]

Prosegue la raccolta: un milione dalle scuole di sci limonesi

# Serata per Specchio dei tempi con il ballo liscio alle «Cupole»

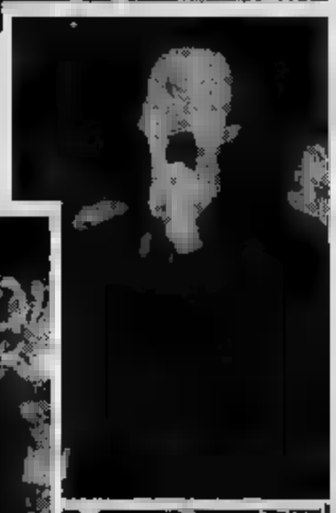

Sopra: il salone delle feste a «Le Cupole» di Cavallermaggiore dove si è esibito Learco Gianferrari; di fianco: Francesco Toselli; sotto: il pubblico. In basso: camion e aerei con le 3 [illegible] scope giunte dall'Aretino a favore dei Comuni alluvionati

**CAVALLERMAGGIORE.** Un gemellaggio [illegible] spettacolo e sport nel [illegible] della solidarietà. L'altra sera alle «Cupole» di Cavallermaggiore le musiche dell'orchestra di Learco Gianferrari hanno animato valzer, polke, tanghi, mazurke e ritmi sudamericani del pubblico di ballerini. L'incasso (il biglietto d'ingresso [illegible] 14 mila lire) sarà versato a «Specchio dei tempi» per gli alluvionati.

Durante la [illegible] di liscio [illegible] gradita sorpresa. Nel salone delle feste sono arrivati i rappresentanti del coordinamento delle scuole [illegible] sci di Limone. Il presidente Giovanni Morzenti (accompagnato dal direttore Enzo Cometto, dal responsabile della scuola [illegible] Li[illegible] Giovanni Ballone e da Elena Manissero, allenatrice dello Sci Club) ha consegnato [illegible] [illegible] di [illegible] milione (raccolto dai soci) intestato a «Specchio dei tempi».

«E' [illegible] Learco Gianferrari il primo promotore di questo momento [illegible] beneficenza - ha detto Francesco Toselli, figlio [illegible] Luigi e nipote [illegible] Piermaria, titolari delle "Cupole" -. [illegible] ha telefonato proponendoci un'esibizione». E i responsabili della sala [illegible] ballo hanno aderito [illegible] entusiasmo, [illegible] tutte le persone [illegible] pista con [illegible] [illegible] dell'orchestra emiliana. [illegible] un breve intervallo [illegible] danze, sono state illustrate le [illegible] [illegible] sottoscrizione di «Specchio dei tempi», sottolineando la celerità [illegible] [illegible] la [illegible] [illegible] dai lettori vengono consegnate nei paesi alluvionati. Beppe Ghisolfi, direttore del Tg4 di Telecupole, ha ricordato il ruolo dell'emittente, che ha seguito [illegible] fin dalle prime ore le vicende dell'alluvione [illegible] servizi [illegible] luoghi devastati. E la solidarietà continua. Al magazzino della Croce rossa allestito nell'ex Bertello [illegible] via Boves, [illegible] Borgo, sono a disposizione dei Comuni disastrati le tremila scope inviate tramite «La Stampa» da Bucine (Arezzo) dove si produ[illegible] [illegible] scope "Erica". Anche ieri, intanto, alla redazione di Cuneo [illegible] «La Stampa» (orario 9-20, esclusa la domenica) sono proseguite le offerte.

L'elenco. Coordinamento scuole [illegible] sci, Limone 1.000.000; G.R. per ricostruire 500.000; In memoria dei miei cari 100.000; Francesco e Pier Paolo 100.000; Sezione Cai Cervasca 100.000; n.n. 180.000.
**Versati ieri: 1.980.000**
**Totale a Cuneo: 524.248.906**

LONGINES
SECTOR
VETTA
SEIKO
[illegible] BY BULOVA
CASIO
CHIMENTO
UNO A ERRE
STELLA
BIFFI
G e G 82
GORETTA
ARGENTERIA
CALEGARO
ARGENTERIA
AURORA

Dal 1921

Madala
Gioielli

BUSCA - VIA UMBERTO I°, [illegible] - TEL. 0171-94.53.73

Pensare in vita all'estinzione?
Con Personalpremio il futuro è protetto

Oggi più che mai è il momento di pensare alla tranquillità del vostro domani. Per questo c'è Personalpremio che, oltre ad assicurarvi [illegible] futuro protetto, vi permette di gestire con la massima elasticità il vostro risparmio. L'ampia gamma delle sue opzioni verrà incontro ad ogni vostra esigenza, permettendovi inoltre di stabilire la durata, l'entità, la modalità dei vostri versamenti. Quanto vi è necessario Personalpremio?
Scopritelo alla vostra agenzia della Banca Cassa di Risparmio di Savigliano con un check-up previdenziale gratuito e immediato.

È un prodotto Risparmio Vita Assicurazioni S.p.A.

PERSONALPREMIO
IL PRIMO PIANO PREVIDENZIALE CON UNA MENTALITÀ FLESSIBILE

BANCA CRS

DIPENDENZE
SAVIGLIANO - Sede Centrale, Piazza del Popolo, 15 - Tel. 0172/203250
SAVIGLIANO - Ag. Levaldigi, Piazza Garibaldi, 8 - Tel. 0172/374116
MARENE, Via Roma, 6 - Tel. 0172/742035
GENOLA, Via Combattenti, 14 - Tel. 0172/68175
MONASTEROLO, Piazza Libertà, 8 - Tel. 0172/373145
BORGO SAN DALMAZZO, Piazza XI Febbraio, 8 - Tel. 0171/262457
CARAMAGNA P.TE, Via L. Ornato, 19 - Tel. 0172/89000
PEVERAGNO, Via Vittorio Veneto, 46 - Tel. 0171/889730
VIGNOLO, Via Cuneo, 33/A - Tel. 0171/48581
CUNEO, Corso Nizza, 90 - Tel. 0171/691910
TORINO, Largo Francia, 115 D - Tel. 011/7767123

Marc [illegible] Invest
JUAN-LES-PINS
A 150 mt. dallo spiaggio nel centro della città
Monolocali e bilocali nuovi da
371 000 Franchi
[illegible]

AVIS
CUNEO
V. Schiapparelli, 1
Telefono 68288

La tua auto è da rottamare o da collaudare?
Per noi vale fino a L. 4.000.000 se compri

Ford
ESCORT

... e se non hai auto da rottamare informati sulle nostre altre sensazionali opportunità

| MODELLO | COLORE | AIRBAG GUIDATORE | AIRBAG PASSEGGERO | INTERRUTTORE FIS | SERVO STERZO | [illegible] | VERNICE METALLIZZATA | ARIA CONDIZIONATA | CHIUSURA CENTRALIZZATA | VETRI ELETTRICI | RADIO |
|---|---|---|---|---|---|---|---|---|---|---|---|
| 1.6 EXPLORER SP | Verde petrolio | ● | | ● | ● | | ● | ● | ● | ● | |
| 1.4 WINDSTAR SW | Verde petrolio | ● | ● | ● | ● | | ● | | ● | ● | ● |
| 1.8 BOSTON SW | Grigio levante | ● | | ● | ● | | ● | | ● | ● | |
| 1.8 EXPLORER SW | Canna fucile | ● | ● | ● | ● | ● | ● | | ● | ● | |
| 1.8 EXPLORER SW | Verde petrolio | ● | ● | ● | ● | ● | ● | | ● | ● | |
| 1.8 EXPLORER SW | Verde tormalina | ● | ● | ● | ● | ● | ● | | ● | ● | |
| 1.8 EXPLORER SW | Bianco | ● | ● | ● | ● | ● | | | ● | ● | |
| 1.8 EXPLORER SW | Canna fucile | ● | ● | ● | ● | ● | ● | | ● | ● | |
| 1.8 EXPLORER SW | Verde petrolio | ● | ● | ● | ● | ● | ● | | ● | ● | |
| 1.8 GHIA SW | Verde petrolio | ● | ● | ● | ● | ● | ● | ● | ● | ● | |

OFFERTA LIMITATA ALLE AUTO ELENCATE • VALIDA FINO AL 20-12-1994

Flesiadue Via Monte Bianco, 4 • SAVIGLIANO • 0172/33994
Via Cuneo 2/D • SALUZZO • 0175/48888

In alto una passata edizione di «Eurohumor», il salone internazionale del sorriso e la chiocciole, regine della fiera Sotto, Roberto Vecchioni

Stasera il cantautore è a Borgo

# «Fiera Fredda» con Vecchioni

BORGO SAN [illegible]. Si apre all'insegna della magia la quarta giornata dedicata alla 425° «Fiera Fredda». Oggi infatti nei [illegible] della Bocciofila [illegible] esibirà il mago Smith; seguirà la premiazione degli elaborati [illegible] «Ecologia e Fiera Fredda» realizzati dagli alunni delle Materne ed Elementari di Borgo. Per le [illegible] del centro storico [illegible] sarà invece la distribuzione di caldarroste e [illegible] musica [illegible] gruppo occitano «Lou Seriol». La domenica si chiuderà in compagnia [illegible] un grande cantautore, Roberto Vecchioni, in concerto alle 21,30 alla discoteca «Cubo» (il biglietto d'ingresso costa 20 mila lire).

Il momento più importante è però in programma domani quando all'alba la città comincerà a essere invasa da centinaia di bancarelle per il tradizionale appuntamento con la Fiera. Parallelamente in Largo Argentera si svolgerà il [illegible] tino allestito dai bambini.

Sempre domani si terrà il convegno «La tavola a chiocciola: gastronomie della lumaca», voluto dal sindaco di Borgo, Marco Borgogno e dal collega di Cherasco, Giovanni Avagnina. Parteciperanno: Cesare Giaccone, chef di Alberatto Torre, giudicato tra i primi dieci cuochi al mondo dal quotidiano americano «Herald tribune»; Pier Gio[illegible] Bracchi, dell'Istituto [illegible] e tecnologia degli alimenti dell'Università di Parma; Rory Buonassisi, vincitore [illegible] premio «Peyrano-Agrimonta-[illegible] '94, sezione libri [illegible] ricette del premio «Langhe Ceretto»; lo scrittore [illegible] enotecnico Massi[illegible] Martinelli; gli esperti di ga[illegible] locale Elma Schena [illegible] Adriano Ravera; l'incisore [illegible] designer Gianni Gallo; i giornalisti Peppino Sottile de «Il Giorno» [illegible] Sergio Miravalle de «La Stampa».

Il convegno coinvolgerà anche il pubblico dei buongustai [illegible] l'iniziativa «Faxami una ricetta sulla lumaca»; [illegible] ricette più originali verranno premiate [illegible] avranno uno spazio d'onore nella pubblicazione sulla 425° «Fiera Fredda», «La tavola a chiocciola».

Le pregiate lumache della specie «helix pomatia alpina» [illegible] potranno intanto ammirare oggi al mercato nazionale allestito nel piazzale vicino alla sede della Croce Rossa, in via Boves, oppure in piazza IV Novembre dove [illegible] potranno acquistare confezioni di chiocciole in [illegible] sotto da un chilo, con marchio d'origine controllata.

Fanno da [illegible] alcune [illegible] stre allestite in vari punti della città; due le esposizioni nei locali della Cassa di risparmio: la prima è del fotografo Francesco Milanesio (oltre 100 immagini sul Tibet e l'India): [illegible] 10-12, 16-19, 20,30-22; la seconda da Armando Scuto che propone un'interessante collezione [illegible] fischietti in ceramica. Nei salone consiliare Giovanni Burlando, specialista in «falsi d'autore», espone quaranta tele; mentre [illegible] locali dell'ex pretura è allestita [illegible] una mostra di modellismo ferroviario. Ampio spazio anche per i prodotti tipici dell'agricoltura e dell'artigianato esposti nei locali [illegible] Medie dove è [illegible] allestito «Eurohumor», [illegible] salone internazionale [illegible] sorriso, [illegible] salone dedica una personale al vignettista ucraino Jurij Kosobukin (a cui è andato il primo premio '94 per l'opera sul tema «Miseria e nobiltà») considerato il «Forattini dell'ex Unione sovietica».

[illegible] a base di lumache a prezzi speciali, [illegible] potranno scegliere, nei giorni della Fiera, [illegible] ristoranti e nelle trattorie che esporranno [illegible] contrassegno di «ristorante consigliato».

Proseguono intanto alla sera gli spettacoli: domani, ore 21, alla bocciofila concerto della «Swing & Soda band»; martedì [illegible] cinema Moderno (ore 21), [illegible] esibirà il «Petit ensemble instrumentale»; mercoledì sera cabaret [illegible] Osvaldo Fresia [illegible] giovedì pomeriggio esibizione di saltimbanchi, maghi e [illegible] ngiafuoco per le [illegible] della città; seguirà un concerto del gruppo occitano «Senhal» alla bocciofi[illegible]; in [illegible] (ore 21 bocciofila) [illegible] musica occitana con gli «Abourasqui».

Sandro Doglio nella [illegible] storia della [illegible] piemontese ricorda che [illegible] «Fera freida probabilmente è la più antica fiera del Piemonte», riferendosi al diploma di Emanuele Filiberto [illegible] 1569, [illegible] il duca di Savoia, concedendo con quel documento alla comunità di Borgo [illegible] due fiere franche di San Giorgio (23 aprile) [illegible] [illegible] San Dalmazzo (5 dicembre) riconosceva con quest'ultima una secolare tradizione che risaliva [illegible] primordi dell'abbazia di Pedona, prima dell'occupazione [illegible]. Per la devozione [illegible] San Dalmazzo nell'anniversario del martirio [illegible] santo, attorno alla basilica che ne custodiva le spoglie, si riversavano [illegible] folle di pellegrini [illegible] la fiera subito battezzata «fredda» per i rigori della stagione sopperiva alle necessità [illegible] fedeli che si preparavano ad affrontare il lungo [illegible]. [l. t.]

SOLIDARIETA'

## Un aiuto agli alluvionati

[illegible] giornata di festa, ma anche [illegible] solidarietà quella che Borgo San Dalmazzo si prepara a vivere domani. In piazza Martiri, a partire dalle 8, [illegible] allestito un banco dove «Specchio dei tempi» - attraverso la redazione cuneese da «La Stampa» [illegible] Radio Piemonte Sound! - raccoglierà offerte per le popolazioni alluvionate. Nel pomeriggio a firmare la ricevute dei versamenti [illegible] sarà anche Liano Petrelli, schiacciatore dell'Alpitour. Il banco rimarrà in piazza per tutta [illegible] durata [illegible] mercato. L'elenco delle offerte raccolte verrà pubblicato sulle pagine provinciali de «La Stampa». Per domani sono attesi, come ogni anno, migliaia di visitatori: con il loro aiuto [illegible] potrà immediatamente aiutare chi soffre. [r. s.]


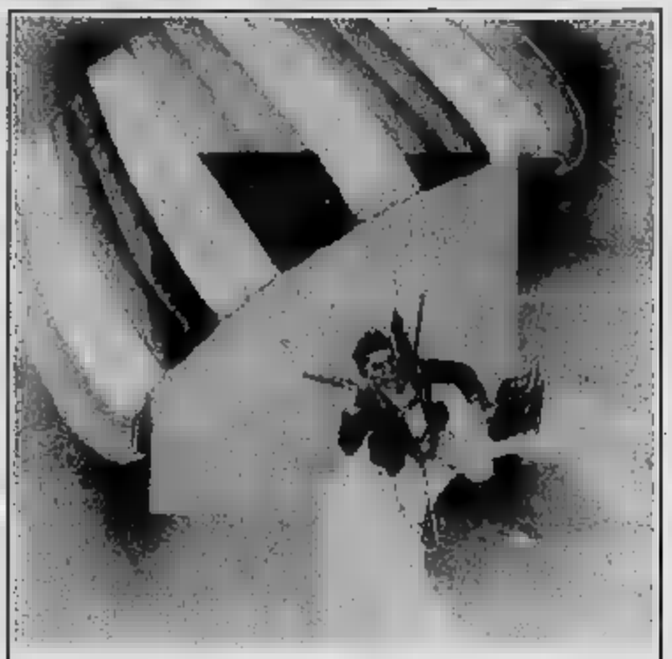

LA BANCA AMICA PER RISPARMIATORI CONSAPEVOLI

CREDITO COOPERATIVO

CASSA RURALE ED ARTIGIANA DI ROBILANTE

Per questa pubblicità rivolgersi a:

PK Cuneo

Sig. [illegible] BODINO
Agente Publikompass spa
Via Sebastiano Grandis 11
Tel. (0171) 630.832 - 699.939

AVIS
Oggi. Non domani.
ALBA
Via P. Gelli, 3 - Tel. [illegible]

SOLDANI
IMPERMEABILIZZAZIONI
TEGOLE CANADESI
RISANAMENTI
VIA XXV APRILE 8
TEL. 0171 767.159
FAX 0171 264192
ROCCAVIONE (CN)

G. S.
di GAZZERA ELIO
Sistemi antifurto senza [illegible]
[illegible] per [illegible] e portoni
Porte [illegible] in P.V.C.
Porte automatiche veloci

Preventivi gratuiti senza im[illegible]
C.so Barale 61 - Borgo S. Dalmazzo - Tel. 0171-262710
Nuova esposizione

Le scarpe di
MARCONIsessantotto
[illegible] Argentera, 14 - tel. [illegible]
12011 Borgo San Dalmazzo (Cuneo)

[illegible] FIERA [illegible]
ALL'ALBERGO RISTORANTE ROMA
[illegible] TRADIZIONALI
BORGO S. DALMAZZO - C.SO MAZZINI [illegible] - TEL. [illegible]

## Appuntamento di solidarietà domani sera (ore 21) a Mondovì

# Concerto per gli [redacted]

*Musica classica, colonne [redacted] di noti film, canzoni napoletane per le popolazioni alluvionate. Un assegno [redacted] «Specchio dei tempi»*

**MONDOVI'.** La scuola media statale «F. Gallo» [redacted] Piazza, in collaborazione con il Comune, organizza domani sera, alle 21, in sala polivalente, [redacted] «Concerto dell'amicizia» a favore degli alluvionati del Monregalese.

La serata [redacted] caratterizzata dalla varietà [redacted] programma, che spazia dalla [redacted] classi[redacted] alla canzone napoletana, dalle colonne sonore di note pellicole alle canzonette.

La parte musicale è affidata ai docenti del [redacted] a indirizzo musicale dell'istituto. Mariangela Arnaboldi (pianoforte), Maurizio Davico (flauto), Mar[redacted] Ficarra (violino), Giorgio Signorile (chitarra), Alberto Gertosio (flauto) eseguiranno pagine di Poulenc (Sonata [redacted] fl[redacted] e pianoforte), Dvorak (Sonata per violino e pianoforte [redacted]. 100) e Doppler (Fantasia pastorale ungherese op. 26).

Il chitarrista Giorgio Signorile interpreterà inoltre alcuni brani da lui composti, tratti dal suo recente «cd» intitolato «Devenir».

La [redacted] sarà presentata dall'attore Fabrizio Salce, con la partecipazione di Margherita Fumero, nota al pubblico televisivo di Canale 5 [redacted] «moglie terribile» di Enrico Beruschi. L'attrice, che ha anche partecipato a numerosi film accanto a Bud Spencer, concluderà lo spettacolo in veste [redacted] cantante, proponendo «Consuelo Tango» di cui è co-autrice.

L'attrice Margherita Fumero parteciperà alla serata [redacted] veste di [redacted]

Nel concerto monregalese si esibirà anche il baritono Roberto Lovera che proporrà, nel secondo tempo, alcune celebri canzoni italiane e napoletane. Il giovane cantante cuneese, reduce da un grosso [redacted] ottenuto nei «Pagliacci» di Leoncavallo a Rieti, nella scorsa estate ha partecipato alle trasmissioni televisive di «Pie[redacted] in piazza».

Durante l'intervallo della serata sarà consegnato [redacted] «Specchio dei tempi», [redacted] assegno [redacted] 3 milioni e 800 mila lire, che gli alunni e gli insegnanti [redacted] scuola media «Gallo» hanno raccolto, domenica 13 novembre, [redacted] «mercatino [redacted] pulci» allestito in piazza Ellero. L'iniziativa ha riscosso un notevole successo sollecitando i ragazzi [redacted] famiglie a una gara di solidarietà.

Gli organizzatori del «Concerto dell'amicizia» ringraziano tutti gli artisti, che parteciperanno gratuitamente alla manifestazione. L'ingresso al concerto costa lire 10 mila. L'intero [redacted] devoluto [redacted] Comune alle popolazioni colpite del Monregalese.

**[redacted]**

## In discoteca

# La vocalist di Zucchero a Lurisia

**LURISIA.** Sarà [redacted] vocalist di Zucchero ad intrattenere i fede[redacted] «Rouge et noir» [redacted] sera, dalle 23. Voce calda, profonda, [redacted] passare con facilità tra mille sfumature Dennis Eilen già ieri sera ha tenuto banco alla discoteca.

[redacted] perfomance però era in cabina, da cui la vocalist ha pilotato la pista, proponendo i suoi «mix». Stasera invece l'atmosfera si riempirà delle note del blues, [redacted] le canzoni di Tina Turner, Whitney, Houst[redacted] Prince.

Cantante molto raffinata, la Eilen affianca spesso Zucchero, cantautore che come lei affonda le proprie radici stilistiche Oltreoceano, in quel vasto panorama [redacted] musicale che sono gli States degli Anni Novanta, in cui si fondono, si incrociano tutte le componenti musicali: dal jazz, al rock, ai ritmi neri, al country.

L'artista ha fatto propria la tradizione [redacted] ne fa fede la scelta [redacted] brani che proporrà - aggiungendovi però la [redacted] personale ed originale rivisitazione [redacted] pezzi, [redacted] quell'esperienza artistica maturata accanto al cantautore italiano.

Il «Rouge [redacted] noir» continua così nel suo orientamento di discoteca «live» che dà spazio anche alle performance [redacted] vivo. Oltre alla vocalist, infatti, venerdì [redacted] si è ripetuto l'incontro con i foto-modelli più belli d'Italia, che da qualche tempo animano le serate del locale.

[l. f.]

## Oggi a Fossano

# Immagini del fiabesco [redacted]

Il viaggiatore e [redacted] Claudio Tomatis presenterà oltre [redacted] diapositive stasera nell'aula [redacted] dell'Itis

**FOSSANO.** Terzo appuntamento della rassegna «Travellers», organizzata dall'«Agorà», questa [redacted] 21, nell'aula magna dell'Itis. Il fossanese Claudio Tomatis, che ha raccontato i suoi viaggi in Africa in tre libri tradotti anche in inglese, narra ora con parole e immagini la «fiaba dello Yemen» e del suo popolo orgoglioso e guerriero.

Tomatis che è anche musicista, ha visitato l'intero Paese (Nord e Sud) poco prima che scoppiasse la guerra civile, che ha [redacted] viaggiare nell'antica «Arabia Felix». Con centinaia di diapositive racconta di palazzi fiabeschi, città dove aleggia il fascino di antiche leggende (dalla Regina di Saba a Re Salomone, dalle Mille e una notte ad Aladino).

Le immagini fanno rivivere l'atmosfera dei suk e bazar, tra i mille minareti di Sana'a, la città che incantò Pasolini, o nel[redacted] «Manhattan [redacted] deserto» Shibam, [redacted] le [redacted] cinquecento case-torri. Ingresso libero.

[l. a.]

## Saluzzo offre [redacted] il «Flavio Boltro quintet»

# Composizioni originali con una [redacted]

**SALUZZO.** [redacted] conclude stasera la rassegna dedicata al jazz del circolo culturale Internodue, in via Martiri della Liberazione 2. Il curatore del ciclo di concerti, Giovanni Comandù, ha invitato per l'ultimo appuntamento un trombettista italiano tra i più noti: è Flavio Boltro che si [redacted]birà, alle 22, insieme [redacted] Erik Lenini (piano), Stefano Di Battista (sax), Aldo Mella (basso) [redacted] Enzo Zirilli (batteria).

Appena rientrato da Parigi, Boltro spiega la formazione: «Con Lenini [redacted] Di Battista formo un gruppo stabile a cui [redacted] volta in volta si aggiungono altri due artisti [redacted] seconda delle esigenze. Sia Lenini che Di Battista collaborano [redacted] i migliori jazzmen europei». Flavio Boltro attual[redacted] [redacted] molto presente in Francia, dove ha firmato un contratto di tre anni [redacted] l'Orchestre nazionale jazz di Parigi, [redacted] cui fa numerose tournée.

Flavio Boltro suonerà all'«Internodue»

Nel repertorio che il trombettista e compagni presenteranno stasera molti brani originali scritti dal «tris», in chiave [redacted] jazz moderno, ma sempre fedele ai canoni classici. L'ingresso è libero ai soci del circolo, la [redacted] annuale costa [redacted] lire.

[v. p.]

## [redacted]

**[redacted]**

### Recita [redacted] Don Bosco

La Filodrammatica Don Bosco, replica oggi, alle 16, nel teatro dei Salesiani la commedia [redacted] Franco Roberto «Giaco Travet: disaventure d'un impiegato 'd secunda», regia [redacted] Real.

**[redacted]**

### Film di montagna

Apre domani sera nella sede del Cai, la rassegna «Gli indimenticabili-i più bei [redacted] di montagna», con la proiezione (ore 21), del «Conquistatore dell'inutile», [redacted] Christophe.

**[redacted]**

### Pranzo con la banda

Questa mattina la «Filarmonica Narzolese» prosegue i festeggiamenti di Santa Cecilia [redacted] pranzo sociale; al termine verranno premiati i tre musicisti più anziani della banda.

**FOSSANO**

### Mercatino dell'usato

Oggi dalle [redacted] alle 18, via Roma ospita la [redacted] edizione del mercatino dell'usato; in piazzetta Duomo la nuova sezione dell'Admo vende ciclamini [redacted] stelle di Natale per autofinanziamento. Gli Amis 'd Pusan distribuiranno vin brulè.

**[redacted]**

### Trenino per bimbi

Il «Trenino di Babbo Natale» sfilerà [redacted] (dalle [redacted] 12 e dalle 14,30 alle 18), per le strade del [redacted] con partenza [redacted] piazza Botero distribuendo caramelle ai bambini che potranno salirvi gratuitamente. A cura [redacted] dell'Associazione commercianti.

**[redacted]**

### Musica dal vivo

Al «Dolce Barlume» stasera, dalle 21,30, intrattenimento musicale con Tony Rocca.

**[redacted]**

### Pièce di Macario

Gli Amici d[redacted] Teatro di Beinette presentano stasera (ore 20,15) nel teatro parrocchiale la commedia «Achille Ciabotto medico condotto» [redacted] Amendola e Corbucci, cavallo di battaglia di Macario. Il ricavato della serata sarà devoluto all'Aido.

**CUNEO**

### C'è il circo

Oggi, alle 15, in piazza San Sereno a S. Rocco Castagnaretta, [redacted] terrà lo spettacolo del circo «Canestrelli». Replica alle 17.

**[redacted]**

### Piano bar

Stasera (ore 22) all'«Agorà» pia[redacted] bar con Roberto Tesio che proporrà alcuni successi.

**[redacted]**

### Sfilata di moda

A «La lanterna» stasera sfilata [redacted] moda proposta [redacted] un negozio [redacted] Cuneo. Ingresso libero.

**[redacted]**

### Vino e jazz

Oggi dalle 18, all'Osteria Italia [redacted] San Rocco Seno d'Elvio aperitivo musicale con i vini delle cantine Borgogno, di Barolo, e il jazz del trio del trombettista astigiano Felice Reggio.

## PRIME VISIONI A TORINO

**ADUA 200** corso Giulio Cesare 67. **Il postino.** Orario: 15,45; 18; 20,15; 22,30.
**ADUA 400** c. G. Cesare 67. **Il Re Leone.** Or.: 15,30; 17,15; 19; 20,45; 22,30.
**AMBRA** v. Chiesa Salute 77. **Il corvo.** Or.: 14,50; 16,45; 18,40; [redacted],30.
[redacted] - [redacted] 1. Tel. 547.007 c. V. Emanuele II, 52. **F[redacted] Gump.** Or.: 14,30; 17,10; 19,50; 22,30. **Sala 2. Il mostro.** Or.: 15; 17,30; 20; 22,30. **Sala 3. Viaggio in Inghilterra.** Or.: 14,45; 17,20; 19,55; 22,30.
**ARLECC[redacted]**. Sommeiller 22. **Il colore della notte.** Or.: 15,30; 17,50; 20,10; 22,30.
**CAPITOL** v. S. Dalmazzo 24. **Il Re Leone.** Cartoni. Or.: 15,15; 17,05; 18,55; 20,45; 22,35.
[redacted]**NTRALE** v. C. Alberto 27. **Storie di spie.** Or.: 15,45; 18,05; 20,20; 22,30.
**C. CHAPLIN 1** v. Garibaldi 32/e. **4 matrimoni e un funerale.** Or.: 15,30; 17,50; 20,10; 22,30.
**C. CHAPLIN 2** v. Garibaldi 32/e. **Prima della pioggia.** Or.: 15,45; 18; 20,20; 22,30.
**CRISTALLO** v. Goito 5. **Il corvo.** Or.: 14,50; 16,45; 18,40; 20,35; 22,30.
**DORIA** via Gramsci 9. **Il re leone.** Cartone animato. Or.: 15,15; 17,05; 18,55; 20,45; 22,35.
**ELISEO GRANDE** p. Sabotino. **Il re** [redacted] Or.: 14,50; 16,45; 18,40; 20,35; 22,30.
**ELISEO BLU** p. Sabotino. **Vive l'amour.** Or.: 15,45; 18; 20,15; 22,30.
**ELISEO ROSSO** piazza Sabotino. **La** [redacted] **ammazzatutti.** Or.: 16; 18,10; 20,20; 22,30.
**EMPIRE** p. V. Veneto 5. **The Flintstones.** Or.: 15,10; 17; 18,50; 20,40; 22,30.
[redacted] c. [redacted] **le** [redacted] **deserto,** di S. Elliot con T. Stamp, H. Weaving. Or.: 16,30; 18,30; 20,30; 22,30. Ingr. 10.000. **ERBA** [redacted] Sab. 10/12: **Festa in casa Muppet.**
**ETOILE** v. B. Buozzi. **4 matrimoni e un funerale.** Or.: 15,15; 17,40; 20,05; 22,30.
[redacted] v. Po 30. **Il mostro.** Or.: 15,45; 18; 20,10; 22,30.
[redacted] c. Trapani [redacted] Or.: 14,45; 17,20; 19,55; 22,30.
**IDEAL** c. Beccaria 4. **Mezzo professore tra i marines.** Or.: 15,30; 17,50; 20; 22,30.
**KING** via Po 21. tel. 812.5996. **Portami via.** Or.: 16; 18,10; 20,20; 22,30.
**KONG** v. S. Teresa 5. **Kitchen.** Or.: 16,30; 18,30; 20,30; 22,30.
**LILLIPUT** v. XX Settembre 15 bis. **Inviati molto speciali.** Or.: 16; 18,10; 20,20; 22,30.
**LUX** Galleria San Federico. **I visitatori.** Orario: 15,45; 18; 20,15; 22,30.
**MASSIMO UNO** via Montebello 8. **Naked (Nudo).** Or.: 15,30; 17,50; 20,10; 22,30. V.M. 18.
**NAZIONALE 1** v. Pomba 7. **Pulp fiction.** Or.: 16; 19; 22. Viet. min. 18.
**NAZIONALE 2** via Pomba 7. **Alla ricerca dello stregone.** Or.: 16,15; 18,25; 20,30; 22,35.
**OLIMPIA 1** via Arsenale 31. **Viaggio in Inghilterra.** Or.: 15,15; 17,40; 20,05; 22,30.
[redacted] 2 via Arsenale 31. **Prestazione straordinaria.** Orario: 14,30; 16,30; 18,30; 20,30; 22,30.
**REPOSI** via XX Settembre 15. **Lo specialista.** Orario: 15,30; 17,50; 20,10; 22,30.
**ROMANO** Gall. Subalpina. **Nightmare before Christmas.** Or.: 16,15; 18,20; 20,25; 22,30.
**STUDIO RITZ** via Acqui 2. **Camilla.** Orario: 15; 16,50; 18,40; 20,35; 22,30.
**VITTORIA** via Roma 336. **Il mostro.** Or.: 15,15; 17,40; 20,05; 22,30.

## TEATRI A TORINO

[redacted] Stagione d'Opera 1994/95. Le [redacted], Concerto di Natale. A Midsum[redacted] Night's Dream, Simon Boccanegra, Mitridate Re di Ponto, Il Campanello, Gianni Schicchi, Tosca, The Turn of the Screw. Prenotazioni alla biglietteria ore 10-12 e 13-18,30. Tel. 8815.241/242.
**CARIGNANO.** Piazza Carignano 6. Stagione in abbonamento TST. Ore 15,30 **Memorie di Adriano,** con G. Albertazzi reg. M. Scaparro. Bigl. TST v. Roma 49 (ore 12/18, lun. rip.). Telefono 517.6246 - 544.562.
**ERBA.** C.so Moncalieri 241. T. 661.5447. Ultimo giorno stasera ore 16 Comp. teatrale I Magazzini presenta S. Lombardi in **Edipus** di G. Testori, reg. F. Tiezzi. Stagione 94/95 in abb. 7 spett. a scelta su 20 commedie brillanti, teatro contemporaneo, cabaret, danza, teatro in piemontese. Informazioni e prenotazioni 15-23.

## LE TV PRIVATE

**[redacted]**
19,30 **Voci nella notte,** telefilm
20,30 **Mac Gruder and Loud,** telefilm
21,30 **Max Headrom,** telefilm
22,30 **Il giramondo,** settim. [redacted]
23 — **Amichevolmente...** [redacted] **vol.** attualità
23,30 **Crazy dance,** programma musicale
24 — **Royal Casinò,** varietà
[redacted] **Astra,** oroscopo
0,40 **Crisis,** telefilm

**Telecupole**
19,05 **Sport** [redacted]
20,30 **L'affare Goshengo,** film
23,45 **Sport flash**
2 — [redacted]

**Videogruppo**
19,15 **Moto motori,** rubrica sportiva
19,40 **Masquerade,** telefilm
20,30 **Oggi al Delle Alpi**
20,45 **Fiori nella polvere,** film
22,45 **Oggi al Delle Alpi**
24 — **Mtv Video,** video and more
1 — **Petrocelli,** telefilm
2 — **Mtv Speciale**

**Telecity**
19 — **Il giramondo,** settim. viaggi
19,30 **Cinemania,** rubrica cinem.
20 — **Ken il guerriero,** cartoni animati
20,30 [redacted] **chiamata magica,** film
22,30 **I magnifici 7 dello spazio,** film
0,30 **Visitors,** telefilm
2,15 **Astra,** oroscopo

**Primantenna Superaix**
19 — **Doraemon,** cartoni
19,10 **Tgg - Questa Italia**
21,30 **Domenica sport**
22 — [redacted] **di un** [redacted] **sportivo**

**Quarta Rete Tv**
19 — **Sport Quattro**
20,30 **Super Dinasty week-end**
22,30 **Vizi privati**
0,15 **Eros graffiti**
0,30 **Match music,** musicale
2,30 **Vizi privati**
3,30 **Film della notte**
5 — **Zapping**

**Quinta Rete**
18 — [redacted]
19,30 **Mago Pancione Etciù,** cartoni animati
20,30 **Agguato sul fondo,** film
22,30 **La lampada d**[redacted]
1,30 **La lampada di** [redacted]

**[redacted]**
**Odeon**
19 — **Speciale Motor show**
19,15 **Le mura di** [redacted]
21,15 **Tg rosa**
22 — **Tg [redacted] sette**
22,30 **Pink Pink,** varietà
1,30 **Sexy Stars,** varietà sexy

**Rete [redacted]**
19,30 [redacted] **sport,** sportivo
20,25 **Settegiorni**
20,47 **Domenica sport**
21,30 **Avventura a Valle Chiara,** film
23 — **Settegiorni**
23,59 **Le spie,** telefilm
0,25 **T.&D.,** musicale
1,10 **Crisis,** telefilm

**Telecampione**
19 — **Concerti da** [redacted] **di Tic**
19,20 **Jazz band,** [redacted]. (1ª puntata)
20,05 **Il** [redacted]
22,30 **Emporio tv**

**G.R.P.**
19 — **Di tutto un po',** rubrica
19,30 **Alì Babà e i 40 ladroni,** telefilm
21 — **Good** [redacted], [redacted]
21,30 **Cantaitalia,** rubrica
22,30 **Kickboxing mania,** rubrica
23 — **Di tutto un po',** rubrica (replica)
0,20 **Mediterraneo mare,** rubrica
1 — **Good times,** telefilm
4,30 **Alì Babà e i 40 ladroni,** telefilm

**Rete Canavese**
18,30 **Notes**
21 — **Fuori gioco**
22,45 **Notes**
24 — **Notturno**

**Telesubalpina**
19 — **Block notes**
19,25 **Domani celebriamo**
19,30 **L'udienza di Giovanni Paolo II del 30 11 1994**
20 — **Cartoni animati**
20,30 **Il giorno in cui i pesci uscirono dal mare,** film
22,30 **Ecclesia**

**[redacted] 7 [redacted]**
20,40 **Calcio a 5,** campionato di serie B
22 — **Reste in pista**
22,40 **Informa 7**
23 — [redacted] **show,** [redacted] sexy
23,40 **Informa 7**
0,24 **Dance television,** magazine
1,30 **Film,** V. M. 14
2 — **Fausto** [redacted] **varietà** sexy

■ **Eventuali errori e variazioni nei programmi sono causati dalle non tempestive comunicazioni delle emittenti.**

## [redacted] STASERA AL CINEMA

| | |
|---|---|
| [redacted] **Corso** T. 692.936. Or.: 16/19/[redacted] sab. e dom. 16/19/22 Lire 10.000 | **Pulp fiction** di Q. Tarantino, con J. Travolta, B. Willis, U. Thurman (Usa '93) — Omicidi e risate in cinque episodi ispirati ai «pulp magazines», le riviste da pochi cent degli Anni 30 e 40. Palma d'oro '94 a Cannes V. M. 18 2h 35' **Commedia Nera** |
| **Fiamma** Tel. 693.554 Or.: 20/22; sab. e fest. [redacted]/18/20[redacted] L. 10.000 | **Lo specialista** di L. Llosa, con S. Stallone, S. Stone, J. Woods (Usa '9[redacted]) — Uno specialista in esplosivi aiuta un'affascinante bionda a mettere in atto la propria vendetta contro uno spietato boss della malavita. N. V. 1h 55' **Thriller** |
| **Nuovo** [redacted] Tel. 692.951. Or.: fer. e fest. 16 18/20/22. Lire 10.000 | **Nightmare** [redacted] di H. Selick, con E. Leighton supervisore dell'animazione (Usa '93) — Gli abitanti di Halloweentown si stancano del loro mondo cupo, invidiano la radiosa bellezza del Natale e cercano di imitarla N. V. 1h 47' [redacted] |
| **Don Bosco** Or.: 16,30 Lire[redacted] | OGGI RIPOSO |
| [redacted] **Eden** Tel. 363.021 Or.: 20/22; fes. 16/18/20/22 Lire 6/8000/rid. 7000 | **Il postino** di M. Radford [redacted] Troisi, con M. Troisi, P. Noiret, M. G. Cucinotta (Ita. '94) — L'amicizia tra il poeta Neruda, in esilio su un'isola del Sud Italia, e un giovane portalettere locale. Dal romanzo di [redacted]. N. V. 2h **Commedia** |
| **Moretta** Or.: 20,45 fest. 16/18/20/22 | Pomeriggio **Pollicina.** Sera **Speed.** |
| [redacted] **Comunale** Tel. 346.901 Or.: 21 fest. 15/17/19/21 | **Inviati molto speciali** di C. Shyer, con J. [redacted]. [redacted] Nolte, (Usa '94) — Due giorna[redacted] rivali si contendono lo stesso scoop, una [redacted] a base di corruzioni e omicidi. [redacted] non hanno [redacted] in conto la passione che li unisce... N. V. 1h 58' **Commedia** |
| [redacted] **Moderno** Tel. [redacted] | **Forrest Gump** di R. Zemeckis, con T. Hanks, R. Wright, G. Sinise (Usa '94) — Un americano dall'intelligenza limitata, quasi da sfiorare l'imbecillità, attraversa trent'anni di storia a stelle e strisce, diventa ricco e quasi felice. [redacted]. V. [redacted] **Commedia** |
| [redacted] **Impero** Tel. 412.317. Or.: [redacted] 16/18/20/22 Lire 1[redacted] | [redacted] **matrimoni e un** [redacted] di M. Newell, con H. Grant, A. MacDowell, K. S. Thomas (GB. '94) — La storia di un amore, di un gruppo di amici, di confusioni del cuore e incertezze, che si dipana [redacted] quattro matrimoni e un funerale. N. V. 1h 55' **Commedia** |
| **Vittoria** Tel. 412.771. Or.: 20/22 fest. 16/18/20/22 L. [redacted] | **Nightmare,** [redacted] di H. Selick, con E. Leighton supervisore dell'animazione (Usa '93) — Gli abitanti di Halloweentown si stancano del loro mondo cupo, invidiano la [redacted] Natale e cercano di imitarla N. V. 1h 47' [redacted] |
| [redacted] **Lux** Tel. 944.231 Fer.: 19,30/22. fest.: 14,30 17/19,30/22 L. 6000/4000 | **Forrest Gump** di R. Zemeckis, [redacted] T. Hanks, R. Wright, G. Sinise (Usa '94) — Un americano dall'intelligenza limitata, quasi da sfio[redacted] l'imbecillità, attraversa trent'anni di storia a stelle e strisce, [redacted] venta ricco e quasi felice, N. V. 2h 22' **Commedia** |
| [redacted] **Nuovo** | **The Flintstones** di B. Levant, con J. Goodman, R. Moranis, E. Perkins (Usa '94) — Ricchezza in vista per gli Antenati: una promozione di lavoro trasforma la vita di Fred e Wilma, ma porta anche una valanga di guai N. V. 1h 31' **Commedia** |
| [redacted] **Ferrini** Or.: 20/22 fest.: 15/17/20/22 Lire 7000 | **Forrest Gump** di R. Zemeckis, con T. Hanks, R. Wright, G. Sinise (Usa '94) — Un americano dall'intelligenza limitata, quasi da sfiorare l'imbecillità, attraversa trent'anni di [redacted] a stelle e strisce, diventa ricco e quasi felice. N. V. 2h 22' [redacted] |
| [redacted] **Galateri** Tel. 486.324. Or.: 20/22 fest. 15/17/20/22 Lire 7000/rid. 4000 | **Philadelphia** di J. Demme, con T. Hanks, D. Washington, J. Roberts (Usa '94) — Un avvocato, licenziato dal suo studio perché malato di Aids, porta il caso in tribunale per ottenere giustizia e combattere i pregiudizi contro i gay. N. V. 1h [redacted] [redacted] |
| [redacted] **Iris** [redacted]. 916.393. Or.: [redacted] [redacted]/18/20/22 | **Il mostro** di R. Benigni, con R. Benigni, N. Braschi, J. C. Brialy (It./Fra. '94) — Un mite signore, sempre all'opposizione nelle riunioni di condominio, viene scambiato per un mostro massacratore di donne. N. V. 2h 02' **Comico** |
| [redacted] **P[redacted]liteama** Tel. 62.407. Or.: 20/22 fest 15,30/17,30/19,30/22 Lire 6000/8000 | **Beverly Hills Cop 3** di J. Landis, con E. Murphy, J. Reinhold, H. Elizondo (Usa '94) — L'irriverente poliziotto di Beverly Hills segue le tracce di un omicidio e si ritrova in un parco divertimenti gestito dalla malavita. N. V. 1h 45' **Commedia** |
| [redacted] **Excelsior** Ore 15,30/21 Or.: 15,30: 21 Lire 7000 | **Beverly Hills Cop 3** di J. Landis, con E. Murphy, J. Reinhold, H. Elizondo (Usa '94) — L'irriverente poliziotto di Beverly Hills segue le tracce di un omicidio e si ritrova in un parco divertimenti gestito dalla malavita. N. V. 1h 45' [redacted] |
| [redacted] **Sala 1** Tel. 47.898 Lire 8000, rid. [redacted] | **Quattro matrimoni e un funerale** di M. Newell, con H. Grant, A. MacDowell, K. S. Thomas (GB. '94) — La storia di un amore, di un gruppo di amici, di confusioni del cuore e incertezze, che si dipana attraverso quattro matrimoni e un funerale. N. V. 1h 55' **Commedia** |
| [redacted] **Sala 2** Tel. 47.898 Lire 8000, rid. 7000 | **Speed** [redacted] di J. De Bont, con K. Reeves, D. Hopper, S. Bullock (Usa '94) — Un bus carico di passeggeri è programmato a esplodere se rallenta la velocità. Comincia la caccia al terrorista [redacted] controlla la trappola. N. V. 1h 58' [redacted] |
| [redacted] **Ariston** Tel. 391.311 Ore 21,15 Lire 8000 | **Il** [redacted] di R. Benigni, con R. Benigni, N. Braschi, J. C. Brialy (It./Fra. '94) — Un mite signore, sempre all'opposizione nelle riunioni di condominio, viene scambiato per un mostro massacratore di donne. N. V. 2h 02' **Comico** |
| [redacted] **Roby** Or.: 21; sab. 20/22 fest. 16/18/20/22 Lire 8000/5000 | **Il mostro** di R. Benigni, con R. Benigni, [redacted] Braschi, J. C. Brialy (It./Fra. '94) — Un mite signore, sempre all'opposizione nelle riunioni di condominio, viene scambiato per un mostro massacratore di donne. [redacted]. V. 2h 02' [redacted] |
| [redacted] **Civico** Tel. 43.756. Or.: 20/22 fest. 14/16/18/20/22 L. 8000/10.000 | **Quattro matrimoni e un funerale** di M. Newell, con H. Grant, [redacted] MacDowell, K. S. Thomas (GB. '94) — La storia di un amore, di un gruppo di amici, di confusioni [redacted] cuore e incertezze, che si dipana attraverso quattro matrimoni e un funerale. N. V. 1h 55' [redacted] |
| **Italia** Tel. 42.608 Lire 8000/10.000 | [redacted] **straordinaria** di S. Rubini, con S. Rubini, M. Buy, G. Tedeschi (Italia '94) — [redacted] un uomo che viene corteggiato, quasi ricattato, [redacted] sessualmente da una donna, suo capufficio. N. V. 1h 40' [redacted] |
| [redacted] **Roburent** [redacted] | [redacted] RIPOSO |
| [redacted] **Aurora** Tel. 712.957 | Pomeriggio **Pollicina** Sera **Wolf** |
| **Ritz** Tel. 712.477 Feriale L. 7000/9000 | **Forrest Gump** di R. Zemeckis, con T. Hanks, R. Wright, G. Sinise (Usa '94) — Un americano dall'intelligenza limitata, quasi da sfiorare l'imbecillità, attraversa trent'anni di storia a stelle e strisce, diventa ricco e quasi felice. N. V. 2h 22' **Commedia** |

**[redacted]**

| | |
|---|---|
| [redacted] **Monviso** Tel. 631.771. Or.: 20/22 sab. e fest. 16/18/20/22 Ingresso con tessera | **Vive l'amour** di T. Ming-liang, con Y. Kuei-mei, C. Chao-jung, L. Cheng-sheng (Taiwan '94) — Due giovani si trovano abusivi in un appartamento in vendita: prima si ignorano, si spiano, poi si trovano nell'eros. Leone d'oro. N. V. 1h 58' **Dramm.** |

CHIEDETELO [redacted] STAMPA
... [redacted]: le recensioni di Lietta Tornabuoni sui film in prima visione
[redacted] (lire 952 al minuto + iva)

SERIE D

Derby: un gol quasi fantasma dell'ultimo acquisto Pino Caruso piega le gambe ai lanieri

# La Biellese s'inchina a un grande Borgo

## *E i granata rosicchiano un altro punto al Grosseto*

**BORGOSESIA.** E' Caruso, l'uomo-derby. Entrato nella ripresa per sostituire Cotti, l'ultimo acquisto di casa granata realizza il gol-vittoria al 30'. Una rete per altro contestata dagli ospiti (in particolare da Pozzati) secondo i quali la palla non avrebbe oltrepassato la linea.

Il pubblico è quello delle grandi occasioni, era da parecchio tempo che non si vedevano duemila presenti (1800 i paganti) all'ex Mbl. L'avvio è tutt'altro che spettacolare: le squadre si temono molto e la fase di studio si protrae più a lungo del solito. Rosa ha affidato a Rocca Girelli mentre su Bottigella e Rossi è giocare Riva e Mattavelli. Per contro, Sollier schiera Tacca su Scienza, Fracon è Biolcati e Vaira su Cotti. Dopo appena 8 minuti, però, Riva è costretto ad abbandonare il campo: appoggia male la gamba provocandosi una lieve lesione al menisco.

I primi a farsi notare sono i padroni di casa, con Cotti al 5' ma il tiro manca lo specchio della porta. Al 10' è la volta della Biellese: azione coordinata di Girelli e Vittone, mischia in area e palla respinta; dalle retrovie interviene Tacca ma il suo tiro non impensierisce Pagani. I granata acquistano sicurezza e aumentano la spinta. Al 20' una combinazione tra

Pino Caruso, suo il gol vincente

Sc... e Lavelli viene deviata in angolo e otto minuti più tardi il Borgosesia protesta per un presunto fallo in area. Al 30' un corner di Scienza taglia tutta l'area ma nessuno lo intercetta.

Al 33' i granata hanno a disposizione la palla-gol più nitida del primo tempo. Scienza conquista la sfera sulla tre quarti, scende sul fondo e crossa per Lavelli che in tuffo manda il pallone a far la barba al palo sinistro di Pozzati. Al 37' ospiti di scena con Girelli ma gli ultimi minuti ... tutti a favore del Borgosesia, che crea molte azioni ma al momento di concludere commette anche qualche errore di troppo.

Nella ripresa, subito in avanti la Biellese e Vitillo è costretto a un salvataggio sulla linea ... gli ospiti a questo punto si spengono, dimostrando di accontentarsi dello zero a zero. Al 53' Biolcati, ancora su corner di Scienza obbliga il bravo Pozzati ad ... intervento volante.

Rosa, a questo punto, gioca la carta-Caruso: al 75' Scienza si invola a centrocampo lancia per il nu... entrato che si libera e tira: la palla finisce sul palo e addosso al portiere. Consultato il guardalinee, l'arbitro assegna il gol ai granata.

Il finale è tutto del Borgosesia, mentre gli ospiti non rie... a organizzare la riscossa. Da segnalare ancora l'espulsione di Mattavelli al 41'. Poi è fe... grande per i tifosi di casa, con i granata che lasciano il campo tra gli applausi. (r. v.)

**Borgosesia:** Farinoli (1' D. Pagani); Riva (17' Carettoni), F. Pagani; Biscaro, Rocca, Vitillo; Lavelli, Mattavelli, Cotti (st 10' Caruso), Scienza, Biolcati.
**Biellese** ...v: Pozzati; Vaira, Tacca; Bollini, Fracon, Ditillo; Dotti, Rossi (st 6' Vezzoli), Bottigella (st 37' Bottone), Girelli, Vittone.
**Arbitro:** Carrozzini

### SOLO OTTO GOL MESSI A SEGNO IN NOVE PARTITE

**...** – **...** 1 (s.t.: 24' Frati (T))
**MONCALIERI** – **...** 1 (p.t.: 4' Formato (M))
**F. ...** – **...** 0
**VALSENZANA** – **CUNEO** 0
**BORGOSESIA** – **BIELLESE** 1 (s.t.: 30' Caruso (B))
**CHATILLON SV** – **...** 2 (p.t.: 29' De Tommaso (C); 40' Santoro (C))
**RAPALLO** – **...** 2 (p.t.: 29' Raimondi (P); s.t.: 17' Ceddia (P))
**... MILL.** – **CAMAIORE** 1 (s.t.: 22' Nordi ...)
**...** – **...** 0

**CLASSIFICA**

| SQUADRE | P | PARTITE V | N | P | RETI F | S |
|---|---|---|---|---|---|---|
| GROSSETO | 23 | 9 | 5 | 1 | 20 | 7 |
| BORGOSESIA | 21 | 9 | 3 | 3 | 16 | 10 |
| NIZZA MILL. | 20 | 6 | 8 | 1 | 19 | 13 |
| BIELLESE | 18 | 5 | 8 | 2 | 15 | 12 |
| CAMAIORE | 17 | 6 | 5 | 4 | 15 | 9 |
| CHATILLON SV | 17 | 6 | 5 | 4 | 19 | 14 |
| SAVONA | 17 | 5 | 7 | 3 | 15 | 11 |
| PINEROLO | 16 | 5 | 6 | 4 | 17 | 15 |
| VALENZANA | 16 | 4 | 8 | 3 | 8 | 6 |
| VOGHERESE | 15 | 6 | 3 | 6 | 19 | 16 |
| F. SESTRESE | 15 | 4 | 7 | 4 | 8 | 12 |
| TORRELAGH. | 14 | 4 | 6 | 5 | 14 | 15 |
| COLLIGIANA | 14 | 4 | 6 | 5 | 10 | 13 |
| PIETRASANTA | 12 | 2 | 8 | 5 | 6 | 10 |
| CUNEO | 10 | 1 | 8 | 6 | 12 | 19 |
| MONCALIERI | 10 | 3 | 4 | 8 | 7 | 16 |
| CERTALDO | 9 | 2 | 5 | 8 | 10 | 17 |
| RAPALLO | 8 | 0 | 8 | 9 | 3 | 18 |

**I MARCATORI**

**10** ... (Savona).
**9 reti:** Santoro (Chatillon SV).
**7 reti:** Labrozzo (Cuneo); Frati (Torralegh.); Specchia (Voghersse).
**6 reti:** Girelli (Biellese); Scienza (Borgosesia); Bonucelli (Camaiore); Costa (Grossetc); Nordi (Nizza Mill.).
**5** ... Mosti (Camaiore); Ghizzani (Certaldo); Mastacchi (Colligiana); Fabbrini (Pinerolo).
**4 reti:** Pisasale (Chatillon SV); Ferri (Grossetc).
**3 reti:** Napoli (Colligiana); ... (F. Sestrese); Formato (Moncalieri); Schincaglia (Nizza Mill.); Moncada (Nizza Mill.); Serra (Nizza Mill.); Forno (Pietrasanta); Ceddia (Pinerolo); Malfatti (Torralegh.); Dedda (Valenzana); Chielini (Voghersse).

**PROSSIMO TURNO**

**15° DI ANDATA** 10 ... - ORE 14.30

| | |
|---|---|
| GROSSETO | NIZZA MILL. |
| CAMAIORE | ... |
| RAPALLO | CHATILLON SV |
| VOGHERESE | BORGOSESIA |
| BIELLESE | VALENZANA |
| CUNEO | SAVONA |
| F. SESTRESE | ... |
| MONCALIERI | ... |
| COLLIGIANA | CERTALDO |

Allenatori soddisfatti: «Un risultato che muove la classifica»

# La Valenzana quasi decimata «firma» il pari con il Cuneo

**VALENZA.** Pari senza luci ... Valenzana e Cuneo (0-0), che preferiscono muovere la classifica anziché tentare la conquista dell'intera posta. Avrebbe potuto far di più la squadra di casa, ma le squalifiche di Panizza, Gatti e Manuel Sai hanno appesantito la manovra. La m... di Cavallo di piazzare il libero Guaranta ... Bellatorre, fonte ... gioco valenzano, ha spento poi le restanti velleità dei padroni di casa. Ha deluso il giovane Santoro, chiamato a sostituire ... e neppure Labrozzo è riuscito a fare molto. Alla fine, tutti soddisfatti: «Un pari più che meritato - assicura Cavallo - gli avversari hanno avuto pochissime palle giocabili e le migliori opportunità le abbiamo costruite noi». Replica Simoniello: «La classifica del Cuneo è bugiarda, la squadra ha potenzialità inespresse e ci ... messo in difficoltà».

La fase di studio si prolunga sino alla mezz'ora, quando si registra il primo tiro verso la porta del Cuneo: è di Pace e Frasson ... fa una piega. Risponde subito Sidoli, con ... colpo di testa che fa sorridere Merlone, tanto è debole. Al 38', Dadda opera un bel ... Schiavone viene anticipato in area. Il Cuneo ... per qualche minuto il comando delle operazioni e Barone fa ammirare per un bolide da trenta metri, che sorvola di poco la traversa (41'). In contropiede, Dadda, Bellatorre e Santoro costruiscono una bella azione, interrotta da Frasson (44').

Nella ripresa, al 7', l'occasio... più nitida dell'incontro: un tiro in mezza girovolta di Cattin, che ha sostituito Lamberti, attraversa tutto lo specchio della porta rossoblù e fa la barba al palo lontano. Ancora Cattin impegna da distanza ravvicinata Merlone, che si salva in corner (13'). L'opportunità più bella della Valenzana, capita sul piede di Santoro (84'), splendidamente servito da Bellatorre, ... l'attaccante incampa e fa svanire i possibili sogni di vittoria rossoblù.

**...olfo Castellaro**

**Valenzana:** Merlone; Signoroni, Fea; Biasotti, Peretto, Schiavone; Martini (st 34' Marenco), Pace, Dadda, Bellatorre, Santoro.
**Cu...:** ... (10' Frasson); Pellegrini, Risso; Galparoli, Careglio, Barone; Lamberti (33' Cattin), Guaranta, Labrozzo, Caponi, Sidoli.
**Arbitro:** Borrelli.

... AFFONDA LA VOGHERESE ...

## *Il Saint-Vincent fa tris*

**SAINT-VINCENT.** Il Saint-Vincent-Châtillon ha ... terza vittoria consecutiva casalinga, superando la Voghersse per 2-0 al termine di ... partita piacevole, tra due squadre che hanno badato soprattutto allo spettacolo. Il verdetto ha premiato la formazione di Caviglia, ma anche la Voghersse è meritata gli applausi del pubblico. La praticità dei valdostani ... ha ... scampo agli ospiti, che hanno sviluppato un gioco spumeggiante, ma si ... trovati di fronte una difesa impeccabile. A centrocampo il dinamismo dei cursori valligiani ha impedito ai lombardi di prendere l'iniziativa con decisione, mentre Santoro teneva in apprensione la retroguardia pavese muovendosi continuamente su tutto il fronte d'attacco.

Risultato sbloccato al 23': punizione dal limite di De Tommaso e gran botta che s'infila all'incrocio dei pali alla destra di Bettini. La reazione della Voghersse porta la firma di Bergomi, ma la conclusione del tornante finisce fuori. Al 40' il Saint-Vincent-Châtillon raddoppia con Santoro, abilissimo a sfruttare un cross di Zoppo.

Nella ripresa, Casone rischia il tutto per tutto ma i valdostani ...trollano però senza affanni i tentativi offensivi della Voghersse e in contropiede vanno vicini al terzo gol. **(s. b.)**

**Saint-Vincent-Châtillon:** Brogi; Rubino G., De Tommaso; Caponi, Zoppo (st. 1' Gattuso), D'Herin; Rubino P. (st 23' Cavaglieri), Pisasale; Santoro, Bonaldi, Vannucci.
**Voghersse:** D'Alessandro (1' Bettini); Ardolino, Bonomi (st. 1' Casarini); Visca Marchesi, Ercolino; Bergomi, Solinas, Specchia, Troise, Clementi.
**Arbitro:** Zappi

Le altre partite: vincono anche Pinerolo e Nizza

# Moncalieri con Formato «sbanca» il Pietrasanta

**TORINO.** Il Grosseto rallenta. Questo il dato saliente del 15° turno. La capolista non va oltre la divisione della posta a Colle Val d'Elsa e, oltre il Borgosesia, viene avvicinata dal Nizza.

**Colligiana-Grosseto 0-0.** E' finita senza vincitori la sfida tutta toscana tra senesi e maremmani. Risultato giusto tra due formazioni che hanno badato a controllarsi a vicenda più che ad offendere. Il Grosseto, privo degli squalificati Nasò, Franzoni e Pelucchini è ... in campo molto abbottonato, l'undici di Landini ha cercato, ... troppa convinzione, il colpo risolutore. Ne sono usciti così 90' «soft», solo Mastecchi è andato vicino al gol intorno al 75'. Unanimi commenti dei mister: «Punto utile».

**Nizza Millefonti-Camaiore 1-...** Gara equilibrata con prevalenza offensiva dei rossoverdi torinesi. A decidere l'incontro un rigore trasformato da Nordi al 67' e difeso senza troppi affanni negli ultimi minuti. Con questo successo il Nizza parte solitario all'inseguimento di Grosseto e Borgosesia.

**Pinerolo-Rapallo 2-0.** Un gol per tempo e i blu Bortolas tornano al successo. La supremazia del Pinerolo sfocia nelle reti di Raimondi (29') e Ceddia (62'). Liguri sempre più inchiodati all'ultimo posto.

**Torrelaghese-Certaldo 1-0.** Lo spareggio salvezza premia ... Torrelaghese, in gol ... Frati a metà ripresa. Per i viola un brusco stop dopo l'impennata ...n il Pietrasanta.

**Savona-Sestrese 0-0.** Derby ...aro d'emozioni. Risultato che gli addetti ai lavori definiscono giusto.

**Pietrasanta-Moncalieri 0-1.** Colpo di coda dell'undici torinese. Basta un gol Formato al 4' per «sbancare» il Comunale versiliese e alimentare speran... di salvezza. **(p. m. f.)**

Pasha de Cartier
Il gioielliere che lavora l'acciaio come un metallo prezioso.

Cartier
JOAILLIERS DEPUIS 1847

Rosso
GIOIELLERIA - VIA SANT'AGOSTINO, 17 - TELEFONO 0174 / 42925
MONDOVI'

Primaria Industria Alimentare con distribuzione Italia ed estero
RICERCA QUADRO PER DIREZIONE COMMERCIALE
Si richiede:
Età massima 28 anni; Diploma di media superiore; Disponibilità a viaggi frequenti - Sede principale in provincia ... Cuneo. Retribuzione adeguata al livello professionale raggiunto.
Scrivere Publialba - c.so ... Coppino, 9 - ... - Rif. 611

Per la pubblicità su LA STAMPA
PK publikompass
PUBLIALBA Agente Publikompass spa
Via Verdi, 7 - 12042 Alba
Tel. (0172) 431.003

Oggi c'è la grande sfida: sono a rischio Lucchetta e Giani

# Alpitour, battere Parma per conservare il primato

**MONDOVI'.** Stalmach, Mantoan, Lucchetta, Giani, Blangè: la girandola di infortuni, dolori e malanni ha contribuito a far crescere l'attesa per la grande sfida di oggi.

Adesso basta i dubbi. Dalle 17,30 il verdetto spetterà al campo. Davanti ai cinquemila del palasport e alle telecamere di Telepiù2 (diretta in chiaro di tutto l'incontro) l'Alpitour-Traco affronterà l'esame di maturità. Le occasioni storiche sono più d'una: conquistare la sesta vittoria consecutiva; rimanere imbattuti in vetta e staccare di sei lunghezze gli campioni d'Italia.

Fino a ieri sera le «voci» erano insistenti e descrivevano un Cariparma d'emergenza. Bebato costretto a rinunciare a Giani e a utilizzare il palleggiatore Blangè con il contagocce: della Parma «stellare» rimarrebbero soltanto i mondiali Gravina e Giretto e il russo Savaliev, impegnati a far da «chiocce» ai giovani Fea, Rinaldi e Lo Re.

E l'Alpitour? Anche i padroni di casa hanno i loro problemi fisici. L'ultimo campanello d'allarme riguarda Andrea Lucchetta. Ieri mattina il capitano non si è allenato per una contusione alla è in dubbio, mentre Stalmach sembra avere superato l'influenza. Non ci sarà invece Luca Mantoan: in panchina il posto andrà al giovane Simeonov.

Grande pubblico, telecamere, sestetti misteriosi e un'alta posta in palio. La sfida è tutte le caratteristiche per essere una partita storica. «Siamo carichi e davanti alla tv giochiamo sempre alla grande - dice Ljubo Ganev, pronto per la sfida -. Ci vuole concentrazione, sarà molto dura, vogliamo e dobbiamo Non si può deludere un pubblico così».

Oggi la giornata dell'Alpitour-Traco comincerà all'insegna del riposo. Raduno, poi il rituale pranzo alla «Pizza Express-Testuggine» di corso Nizza a Cuneo, prima del trasferimento al palazzetto di San Rocco. Alla sera, invece, cena al dell'hotel Quadrifoglio di Caraglio.

Al palasport c'è il «tutto-esaurito». Non verranno più messi in vendita biglietti per la gara con Parma. I botteghini apriranno alle 14 per cambiare i tagliandi di prenotazione della Crc e per vendere biglietti per la sfida di sabato la Daytona Modena. I cancelli apriranno alle 14,30, mezz'ora dopo s'inizierà la partita della Junior League: un'occasione per vedere due squadre forti in grado di esprimere dell'ottimo volley.

**Luca Ferrua**

Un efficace muro Alpitour-Traco di Stalmach (a sinistra) e Galli (BERNARDI)

## GRANDA SPORT

**«Kermesse» di F... Incasso a Specchio dei tempi**

Domani sera, dalle 20,30, l'impianto di viale Ambrogio a Fos... ospiterà una «kermesse» bocciistica di grande livello tecnico, soprattutto all'insegna della solidarietà. Hanno aderito (gratuitamente) giocatori Tubosider Asti, Veloce Club Pinerolo, Nitri Renault Aosta, La Boccia Carmagnola, Enerpetroli Asti, Chiavarese, Brb Ivrea, Bra Bocciofila-Crb e Auxilium Saluzzo. L'incasso della serata (allestita dalle società Autonomi, Forti Sani, Bongioanni e dal Comitato provinciale Fib) sarà devoluto a «Specchio dei tempi» a favore degli alluvionati. Gli incontri (a coppie e staffetta) saranno diretti da Sergio e Gianmario Dalmasso, Bartolomeo Carena e Bartolomeo Costamagna. [r. a.]

**«POULE»**

**Gare a Racconigi, Nucetto Verzuolo, Vezza e Moretta**

Oggi, dalle 8,30, gare «tipo poule» a Racconigi (A-B-C-C) e Nucetto (B-B-C-C). Si gioca anche a Verzuolo (48 coppie) e Vezza d'Alba (48 terna «D»). Moretta, infine, ospita una gara Lui-Lei con 32 coppie al via. [r. a.]

**KARATE**

**Saluzzo, manifestazione a favore degli alluvionati**

Stamattina dalle 9 alle 13 il palazzo dello sport di via della Croce ospita un manifestazione nazionale karate organizzata dalla «Karate Do». Cominceranno i bambini, seranno seguiti dagli adulti. Ingresso gratuito con offerta libera (anche dei partecipanti) per gli alluvionati. La rassegna è coordinata dall'istruttore tecnico cintura nera secondo dan Michelangelo Paschetta e dalle nere Massimo Meirone, Alberto Picotto, Emanuela Ballario Emanuele Marras. [l. f.]

**VOLLEY**

**Gli allenatori si aggiornano con un corso a Boves**

Mercoledì 14 dalle 15 alle 17 al polivalente di Boves corso d'aggiornamento per allenatori organizzato dall'Ufficio Educazione fisica del Provveditorato, in collaborazione il Comitato Fipav di Cuneo e l'Alpitour-Traco. Relatori Mario Sassone Roberto Santilli. [r. s.]

CALCIO

Cavallermaggiore sfiderà l'Alpignano

# Dogliani-Savigliano è derby d'Eccellenza

**NARZOLE.** La Doglianese «sfollata» dall'alluvione gioca su campo neutro le sfide casalinghe Eccellenza e oggi ospita la Saviglianese. Fra i fangaroli c'è un recupero importante, quello di Mauro Ballauri, assente la scorsa settimana per improvvisi impegni di lavoro.

Il derby è sicuramente una delle sfide più importanti della giornata, anche se nella «Granda» la partita più è quella a Fossano dove la capolista deve difendersi dall'assalto del La Chivasso. Buon calcio anche a Cherasco dov'è di scena il Chieri. Il deludente Bra rischia insieme sul campo del San Maurizio, mentre il Saluzzo va sul campo del Mathi con la speranza che si sblocchino finalmente i suoi «bomber».

Oggi a Cavallermaggiore arriva l'Alpignano ed è in palio la vetta del campionato di Promozione. «E' una partita molto difficile - dice il presidente Francesco Toselli -. I nostri avversari sono stati costruiti per vincere il campionato, noi puntiamo soltanto a una stagione di vertice e dovremo fare a meno di Federico». L'Albese del presidente Roberto Ronchi spera che da Cavallermaggiore arrivi un risultato positivo che le faccia agganciare il primato; ma prima deve battere un'ostica Pedona. L'incasso della gara di Alba sarà devoluto in beneficenza alla casa di riposo «A.B. Ottolenghi», devastata dall'alluvione; anche i giocatori pagheranno il biglietto d'ingresso. Il Mondovì «bello di Coppa» cerca punti in casa l'Airaschese. Nella «Grandona» si giocano anche le sfide Barge-Busca e Centallo-Rosta. [l. f.]

In Promozione l'incasso della sfida tra Albese (nella foto il presidente Roberto Ronchi) e Pedona sarà devoluto alla casa di riposo «Ottolenghi»


CARRU'

Giovedì 15 dicembre 1994

84ª FIERA DEL BUE GRASSO

Mercoledì 7 Dicembre 1994, ore 20: Bocciodromo Comunale

CENA DEL GRAN BOLLITO DI CARRU'

"Partecipa la congrega del Bagnet di Mango D'Alba"

prenotazione obbligatoria entro il 5 dicembre p.v.
presso il Comune 8,30/12,30 - Telef. 0173 75.103 - 750.741.

PREZZO LIRE 30.000

Primaria Industria Alimentare distribuzione Italia ed estero

RICERCA QUADRO PER LA DIREZIONE TECNICA

(Acquisti - con macchinari e impianti)

Si richiede:
Età massima 28 anni; Diploma media superiore con indirizzo tecnico.
Retribuzione adeguata al livello professionale raggiunto.
Scrivere - c.so Coppino, 9 - Alba - Rif. 612

PER IL NATALE 1994
UN PICCOLO GIOIELLO PER UN GRANDE REGALO
SCEGLI LA QUALITA'
E LA CONVENIENZA

presso le
GIOIELLERIE, OREFICERIE, OROLOGERIE

ORALBA® spa

ALBA - C.so Piave, 28 - 0173/281.301.
CUNEO - P.zza Galimberti, 5 - 0171/692.876

TROVI TUTTI GLI QUALSIASI GIOIELLO
IN ORO 750 ARGENTO
A VERI PREZZI DI FABBRICA

*Concessionaria* Orologi SECTOR, CITIZEN, SEIKO, VETTA, BULOVA e Perle NIMEI

Jeep Grand Cherokee

Chrysler Voyager

CHRYSLER JEEP.
TUTTI I MODI DI ESSERE UNICI.

Chrysler Viper RT/10

Chrysler Vision

Solo chi è da sempre all'avanguardia può offrirvi sempre auto uniche. Quando c'era un solo fuoristrada il suo nome era Jeep, oggi il più venduto è Jeep Grand Cherokee. Chrysler Voyager non era l'unico monovolume, oggi è il più venduto al mondo e in Italia. Chrysler è anche Viper, l'unica berlina progettata col computer e alla fantasia. Le nuove autovetture più sicure, le più ... più ... e più spazio per voi. Una campagna Chrysler in cui il diavolo, il 4000 cm³ e altri simboli fanno un Viper, paradossalmente l'unico speciale a quattro ruote.

CHRYSLER

CONCESSIONARIA PER CUNEO E PROVINCIA

AUTO Mattiauda

VENDITA - ASSISTENZA - RICAMBI

CUNEO VIA TORINO 381 TEL. 0171/682594 FAX 0171/682974

COSTRUTTORE dal 1963

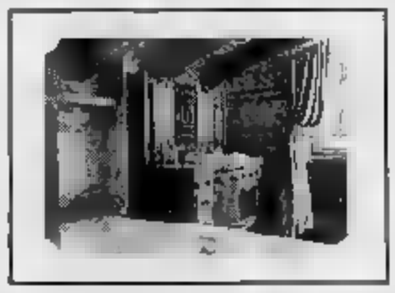

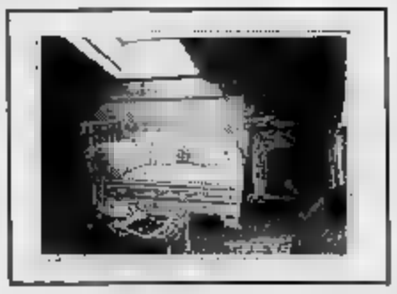

CHAMONIX - MEGEVE

*Il vostro chalet o appartamento di fronte al Monte Bianco, in una posizione incantevole.*
***Costruzioni tradizionali di prestigio nello stile dell'Alta Savoia.***
***Numerose realizzazioni da visitare.***
*Appartamenti da 36 a 200 mq (a partire da 120 milioni)*
*MGM Annecy - 17, rue Royale - 74000 ANNECY*

TORINO - C.so G. Ferraris 118 - Tel. 568.39.32

Completati gli elenchi degli animali morti, i lettori doneranno ai contadini altro bestiame

# Facciamo rinascere le stalle devastate

## *Prevista in settimana la consegna delle prime mucche*

Scatterà già in settimana la fase operativa del progetto, reso grazie alla sottoscrizione dei lettori, che mira a riportare la vita nelle stalle piemontesi dove è rimasta solo la morte. L'alluvione del 6 novembre ha colpito duramente il mondo dei contadini ed in particolare tutti quelli che allevavano animali. Se gli uomini, pur tra mille difficoltà, sono riusciti a salvarsi non altrettanto è stato per il bestiame che, nella maggior parte dei casi, è stato letteralmente strappato dalle stalle e sepolto sotto il fango.

Secondo i dati certificati dai veterinari delle Usl piemontesi hanno perso la vita 2077 bovini, 2906 suini, 263 ovicaprini, 29 cavalli, quasi duecentomila capi avicoli. Un duro colpo per il patrimonio zootecnico che in quasi tutte le particolarmente ricco e pregiato.

Per aiutare i contadini a riprendere al più presto l'attività, *Specchio dei tempi*, come già aveva fatto con gli agricoltori lucani dopo il terremoto dell'81, darà un tempestivo contributo in collaborazione con l'assessorato regionale all'agricoltura e con l'aiuto dell'associazione regionale allevatori del Piemonte, che gestirà tutta l'operazione.

L'iniziativa mira a favorire soprattutto i piccoli allevamenti a conduzione familiare. Per questo si è predisposto un meccanismo che stabilisce che chi ha perso da 1 a 5 capi ne otterrà un numero analogo; chi ne è visti portare via da 5 a 10, potrà contare su un risarcimento del 70 per cento. Se gli animali morti sono da 10 a 40, il rimpiazzo sarà del 50 per cento. Chi ne possedeva in numero superiore, non potrà, comunque, ottenerne più di 20. Questo per mantenere viva la speranza di una pronta ripresa anche in chi era titolare di grandi allevamenti ed è ora precipitato nella più nera disperazione.

Gli elenchi degli animali morti, controllati dai veterinari delle Usl, saranno affidati per un'ulteriore verifica ai direttori delle A.P.A regionali. Subito dopo scatteranno le assegnazioni. Secondo le prime indicazioni saranno donate donate, nelle quattro province colpite, 216 manze gravide, tutte di razza identica a quelle morte e almeno 500 vitelli. Per questi ultimi verrà creato un centro di svezzamento che rimarrà di proprietà dell'Associazione allevatori di Alessandria e consentirà, per il futuro, di non dover più acquistare vitelli in Francia. Ad un piccolo gruppo di contadini di Crescentino, Tavagnasco, Farigliano, Monesiglio, Asti e Incisa, che tenevano capre e pecore, saranno comperati, con le stesse proporzioni, capi ovini. Altrettanto si farà con gli allevatori di suini di Santena, Volvera, Crescentino, Alba, Farigliano, Monesiglio, Incisa e Alessandria.

La sottoscrizione popolare ha ricevuto ieri dai lettori altri 80 milioni. Il totale è salito a 18 miliardi 644 milioni.

**Marco Marello**

Sono oltre duemila i soli bovini morti nell'alluvione, ma grazie al contributo dei lettori nessuna stalla resterà vuota

Proseguiamo la pubblicazione delle offerte inviate dai lettori:
Dipendenti D'Amore Tubi srl, R.O. srl 3.400.000; dipendenti Scolaro E. Elpidio a Mare 556.000; Elda 500.000; Maggialetti Anna 500.000; Scaroni Magagnotti Canta Pistono Maybre Gm. Monca 350.000; amici del blu 350.000; Di Gregorio Gaetano 300.000; Tagna Cristina 250.000; Marmo Costantino 2[illegible].

Dipendenti Edep sas Limbiate 226.000; Cardini Liana 225.000; Bni di Settimo Torinese 225 000; Chiara 200.000; Beghi Carlo Baontempo M. Teresa 20[illegible] scuola media di Tripli 168.000; Patota Alberto 132.000; V^a classe elementare via P.ssa Jolanda Sassari 120.000; Studio Calvi 100.000.

Invernizzi I. 100.000; Roberto Marena 100.000; Pizzoli Paolo 100.000; Parmegiani Raffaella Milano 100.000; Novelli Andrea 100.000; Miranda 100.000; Fanti 100.000; Dondero Enrico 100.000; Dalla 100.000; Borlasca Ugo [illegible].

Dipendenti Giunt. Aldighieri 175.000; Radiologia O.C. Faenza 172.000; Italia System 170.000; Studio Costa sas 160.000; demografici comuni 160.000; O.M. 155.000; Centro giovanile 153.000; Classe II/A scuola elementare Carducci 152.000; da Lara e Stefano «volevamo farci un regalo di Natale ma abbiamo pensato ad un vostro sorriso». 150.000; «Io Piemonte tutti noi, per mollare mai» Riccardo, Enza Elisabetta 150.000.

Giorgia C. 150.000; Enrica e Antonio 150.000; Dipendenti stazione Sant'Ambrogio di Susa 150.000; B.C.D. 150.000; in memoria di Eugenio Scarrone 150.000; un po' caldo per Natale 150.000; in memoria di Bertino Giuseppe, Il Circolo casson 120.000; «amici Iraccio- 120.000; fam. Cipoca 120.000; D'Onofrio P.I. Mario 120.000; Centro Contabile Marconi 110.000; Visani, Vecchietti, Spada 110.000.

Monica, Stefano e Francesco 100.000; Romeo Grieco 100.000; Armando Mentina 100.000; in memoria di Giovanni 100.000; I condomini di via Finalmarina 34 in memoria del professore Alasia. 100.000; Renato e Nicolina 100.000; B.G., Vidracco 100.000; C.F., San Cimena 100.000; Gruppo Andrea, Angelo e Michele 100.000; Paolo e Roberto 100.000; in memoria dei cari nonni Simona e Fabrizio 100.000; V.L., Borgomanero 100.000; Omegna Auto 100.000; Stacchini Igino 100.000.

Verrua 100.000; Bartolo 100.000; papà Francesco e Giovanni 100.000; G.L., Valle T.se 100.000; fratelli Chillot in memoria della mamma 100.000; G.E., Andrate [illegible]; C.F., San Sebastiano Po 100.000; B.D., Usseglio 100.000; Emi e Dani 100.000; C.A., Lanzo T.se 100.000; di S. Giovanni Battista 100.000; Marilena Tassone 100.000; Diego 100.000; «Paola e Gianpaolo, perché la solidarietà fra gli uomini non si fermi all'alluvione» 100.000.

G.L., Agliè 100.000; mamma e papà in memoria dell'amato figlio Massimo Quadralli. 100.000; S.E., Torre Pellice 100.000; coniugi Timonti 100.000; F.F., Domodossola 100.000; O.P.C. 100.000; in memoria mamma e Marisilla 100.000; Marco 100.000; Luciana e Bruno in memoria dei nostri cari [illegible].000; C.S. 100.000; Marco 100.000; Cominone Nives 100.000; M.A., Collegno 100.000; B.F., Domodossola 100.000; C.C., Cerrina 100.000.

Ferrari Maurilio 338.250; Stratta M. 300.000; Rovegno B. [illegible]; Roccato R. 300.000; Castiglioni B. 300.000; dip. Carlplo Magenta 250.000; Michele [illegible], snc 200.000; Cisarchia E. 200.000; Barberis V. 200.000; Lucchi F. [illegible] Morato G. 180.000; Bonglovanni Giuseppe [illegible]; Colombara-Za- 100.000; i nonni per le nipoti Margherita ed Elena 100.000. Perottino G. 100.000; Morselli R. 100.000; Bruni [illegible].

[continua]

### Deducibil[illegible] per i versamenti

I versamenti fatti a favore della Fondazione *La Stampa-Specchio dei tempi*, ente morale con personalità giuridica, sono fiscalmente deducibili per il contribuente possessore di redditi d'impresa, nei limiti del 2 per cento di tale reddito, in base all'articolo 65, comma 1 A, del Tuir Numero 917/1986.

### [illegible] DELL'AMICIZIA

Proseguiamo la pubblicazione delle offerte per le Tredicesime dell'amicizia (assegno da 600 mila lire) che entro Natale verranno consegnate agli anziani che vivono soli ed in difficoltà economica:

**29** Valeria Olivero Domanda 100.000; Andrea e Fernanda Bema S[illegible] ricordando mamma e nonna 100.000; Pollarolo M. Luisa 50.000; D.A.T.A. 750.000; Alberto e Paolo 400.000; Angela e 300.000; Ivana 300.000; fam. Saracco in memoria dei genitori 300.000; [illegible]. 300.000; S.C.G. 300.000; Federica e Davide 250.000; in ricordo di nonna Giuseppina 250.000; in ricordo di Anna Lu- 200.000; Gianna e Cesare 200.000; Aldo e Paola 100.000; in memoria dei suoi cari 100.000; M.S. 100.000; in memoria di Amedeo Fiorallba 100.000; Paolo e Franca 100.000; Lena e Maria Teresa 100.000; Ettore ed Anna 100.000; C.C. in memoria di Carlotta Ariorio 100.000; Stefania 100.000; T.P. 100.000; un fiore per Maria 100.000; Ugo 100.000; A.P.M.B. per giornata felice 100.000; F.B. 100.000; S.S.L. per un po' di benessere 100.000; F.F. 100.000; B.A.-Romano Canavese 100.000; G.R. 100.000; N.C. - Asti 100.000; A.M.-G.R. per i cari defunti 50.000; in memoria di Nino 50.000; A.R.R. 50.000; Adriana ed Augusto 50.000; Tina [illegible].000; A.P. 50.000; Andreo Sergio e famiglia 50.000; R.C. 50.000; C.D. in memoria dei genitori 50.000; Giovanni e Margherita 50.000; L.B. 50.000; ; B.G. in memoria dei genitori 50.000; C.F. 50.000; A.G. 50.000; in memoria di Dino 30.000; in memoria dei miei cari M.S. 50.000; in memoria di Ermanno 30.000; fam. Lessona e Monga in memoria del loro cari 25.000; A.M.F. in della mamma 25.000.

**30** [illegible]: Fecci Luigia 250.000; Monica e Claudio 100.000.

**1 DICEMBRE**: in memoria di Pietro 215.000; P.N.S. 100.000; Ottone Graziella 100.000; S.C. 100.000; in memoria dei miei cari 100.000; in di papà e Pippo 1.200.000; Alessandra, e Giuseppe 800.000; in memoria 800.000; Anna ed Ugo 600.000; in di E. e G.L. 600.000; Elsa ricordando Mario 600.000; Margherita e Fulvio 600.000; Giusa 600.000; G.L. 600.000; M.M. 500.000; i colleghi di Torino P.N. in memoria dell'amico Franco Vigna 351.000; 300.000; P.D. in memoria dei genitori 300.000; in ricordo di Andrea Ronchetti 300.000; in ricordo della cara Anita 200.000; C.B. 200.000; A.M. 200.000; Ester e Vittorio 200.000; Domenico Da Filippi 200,000; Maria Grazia in ricordo dei nonni 200.000; gli amici dei giovedì 200.000; buon Natale agli anziani ricordando la sig.a Caratti 175.000; i cugini Ecclesia e Proietti in memoria di Matteo Pittavino 150.000; in ricordo di nonna Jolanda 150.000; L.B. 150.000; Diego B. 100.000; G.Z. 100.000; Elisa 92 100.000; in memoria di Bartolomeo Carbone la moglie 100.000; per Ina 100.000.

Anna per i suoi cari 100.000; Massimo Sismondo 100.000; in memoria di Antonino Ferraro 100.000; amici N.B. 100.000; in memoria di mamma, papà e Wenda 100.000; Luciana 100.000; J[illegible]a e Oreste Tomassone [illegible].000; F.S.M. 100.000; in ricordo di Berghi- Genesio la moglie 100.000.

In memoria dei miei defunti 100.000; Aldo e Luisa 100.000; T.F. 100.000; In memoria di Carmela e Angela 100.000; Giovanni Muratore 100.000; In memoria di Angelino B.I. 100.000; Silvia e in ricordo dei nonni 100.000; Armando Mentina 100,000.

Maria e Salvatore 75.000; un fiore per e papà 50.000; N.A. 50.000; In memoria di Domenico Balla 50.000; Vanda e Bruno 50.000; C.D. 50.000; A.U. 50.000; Alma e Alfredo Marisa e Gino 50.000; G.P. 30.000; Alda ricorda i suoi 30.000; G.C. 25.000; Magali 25.000.

**8 DICEMBRE**: Fil. Mar 2.400.000; famiglia 750.000; Piera in dei suoi cari 600.000; in ricordo di Matteo Pittavino 400.000; M.A.S. 300.000; W.G. 300.000; T.M. 300.000.

[continua]


4 CILINDRI, 90 CV, 1665 cc

NUOVA BMW 318tds

CATO JOHNSON

Nasce dal famoso 6 cilindri turbodiesel BMW il nuovo motore che equipaggia la 318tds. Un inedito propulsore di 1665 cc, che adotta le soluzioni tecniche del "6" (intercooler e gestione elettronica integrale) e ne mantiene inalterate le caratteristiche di brillantezza ed efficienza. E in più, assicura tutta l'agilità e la maggior economicità dei 4 cilindri. Nuova BMW 318tds - 4 cilindri turbodiesel con intercooler, 1665 cc, 90 CV, 183 km/h, consumo medio 5,9 l/100 km.

Concessionaria BMW

G.R.M. Autoveicoli s.r.l.

[illegible] - VIA TIZIANO, 8 (P.LE DOGANA) - TEL. 0171 - 692053

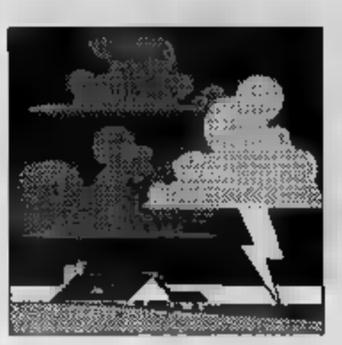

Ad Alessandria, è l'Opera Pia delle suore salesiane: i lavori ultimati a tempo di record

# Riapre il primo asilo adottato dai lettori

## *Sarà presto in funzione anche quello di Clavesana*

Piazza Monserrato è a due passi dal Tanaro, [illegible] centro storico di Alessandria. Qui il fiume è arrivato impetuoso, [illegible] devastato negozi e [illegible] anche l'asilo delle Opere Pie. Un metro e mezzo d'acqua, mezzo metro [illegible] fango, distrutte [illegible] aule, [illegible] cucina, i banchi, le sedie, i giochi. *Specchio dei tempi* è arrivato presto, in questo cortile. [illegible] trovato suor Isa Fastro, la direttrice, con la carriola in [illegible]. L'ha vista lavorare [illegible] disperazione, con rabbia, [illegible] una grinta che è stato il volano per l'opera di tutte le [illegible]. I lettori de *La Stampa* sono intervenuti subito: suor [illegible] stata messa in condizione di fronteggiare le spese per i ripristini murari e la fattura per gli arredi non è stata un problema. Ci ha pensato *Specchio dei tempi*, qualche decina i milioni, spesi bene.

Domattina alle otto e mezzo l'asilo [illegible]: sessantaquattro bambini, la metà poveri, tutti provenienti dall'area alluvionata, troveranno banchi e sedie nuove, [illegible] giochi, [illegible] ora. «Certo, non è [illegible] tutto e poi - spiega suor Isa felice - però abbiamo [illegible] quel che [illegible] per ricominciare. Il resto [illegible] a posto nelle prossime settimane, [illegible] sera, quando i piccoli [illegible] casa». E *Specchio dei tempi* sarà ancora lì, pronto a dare [illegible]. Così come la sta dando negli altri asili adottati. Anche [illegible] quello di Clavesana ci sono buone notizie e la riapertura è oramai prossima.

Proseguiamo la pubblicazione delle offerte:

Ricordando zia Armida e i monferrini 1.000.000; Pitti Povero 1.000.000; C.I.A. 1.000.000; fam. Rainelli F. 1.000.000; Olivati Ghisetti [illegible] Verona 1.000.000; Roberta e Gianni da treviso 1.000.000.

Circolo Anspi [illegible] «Don Bosco» Arsiero 1.000.000; F.B. 1.000.000; G.R. amici del martedì 1.000.000; Bottonificio Cannara spa 1.000.000; dipendenti e manifatture Viaggi srl Bologna [illegible].

Martini Pull spa Prato 1.000.000; sez. Avis 1.000.000; impiegati e portalettere a.d. 1.000.000; Tecnovar spa [illegible].

Carabinieri Comando reg. Piemonte e Valle d'Aosta 583.000; gruppo bocciofilo Amis'd Turin 500.000; Luciano Bocchiardi [illegible] per nonna Pina 500.000; [illegible] Rai 435.000; T.C. Alghero [illegible].

Alunni scuola elementare di Rocca [illegible] Piemonte 400.000; dip. Comit Varese 400.000; B.P. Roma 400.000; B.A. Modena 400.000; C.G. Gemona 400.000; Molinari Paola Elisa Marco 400.000.

Colleghi ispettorato Toro B. 390.000; i dipendenti della ditta Barbarini 390.000; [illegible] a scuola media statale P. Gobetti Settimo Tor. 350.000; Walter [illegible] Sabrina Duslo 300.000.

I condomini di via Porri 8 e 10 in [illegible] di Paolo Bormida [illegible] S.T. in memoria del [illegible] Piergiorgio Frassati 200.000; Ornella ed Enrico [illegible]; R.A. 100.000; in memoria [illegible] Antonio e Vittoria 100.000; L.S. 100.000; Patrizia 100.000.

Alberto e Paola in memoria di Camilla 400.000; A.V.M.P. 250.000; le amiche 50.000; [illegible] i dipendenti [illegible] l'Istituto europeo di oncologia 2.500.000; agli amici del Piemonte [illegible]; A.F. 200.000; G.G 400.000; A.M. 100.000; Istituto [illegible] Magistrale Statale G. Agnesi Milano 4.030.000; V.G. [illegible]; C.M. per il Piemonte 200.000; G.F. 1.000.000.

Luciana [illegible] Franco [illegible] C.G., Genova Voltri 100.000; Guido Baj [illegible] Lucia [illegible] Mario 100.000; da Briossina 100.000; Rita [illegible] Giorgio Martignone 100.000; P.S., Alassio [illegible]0; Giuseppe Gazzignato 100.000; M.B. 100.000; P.G., Rapallo 100.000; G. Alberto, [illegible] 100.000; P. Aldo di Firenze [illegible]; Gian Marco, Sonnino 100.000; M.G., [illegible] 100.000; [illegible] Maria Luisa 100.000; fam. Amodio 100.000; C.S., Cortea 100.000; C.L., Cortea 100.000; S.U., Viterbo 100.000.

Suor Isa Fastro, la direttrice dell'asilo di Alessandria, che riaprirà già domattina

Una goccia, [illegible] di cuore, Dani e Pier 100.000; Mina Anna Paola 100.000; P.O., Siniscola [illegible]; Ferraro I. 100.000; M.C., Roma 100.000; Diego e Rossana, Ventimiglia 100.000; F.M., Sanremo 100.000; R.M., Cagliari 100.000; S.A., Cariale 100.000; Bagnatori 100.000.

Scarupa Erika [illegible]; Clara 200.000; M.P. 200.000; Fratelli Ghitti 1986 testo unico imposte dei redditi. 200.000; Florito Maria Caterina e Bori Caterina 200.000; Alberton da Elena Tori Andrea e [illegible] 200.000; Fam. Monta' 200.000; D'Alessio Rosa [illegible] 200.000; Colle Saveria [illegible]; Cia.ste. [illegible]; Castellani [illegible] 200.000; M.L. [illegible]; Jacopo e Lia in [illegible] Filippo 200.000; [illegible] Giovanna [illegible]. Alberto e Vittoria 200.000; Piazza Modena 200.000; Toresita e Guido [illegible]; A. Mattona 200.000; Iolanda e Claudio 200.000; Haudemand Emilio [illegible]; Di.Sa. [illegible] 200.000; Cortassa [illegible] 200.000; Gilberto, Liviana, Maria, Teresa, Simona Oria 200.000; A.M. 200.000; Stu[illegible] Emme di Maggiora 200.000; Giada Fed 200.000; V.L. 200.000; C.C. 200.000; B.R.C. 200.000; A.R. 200.000; Oreste e Carmen Actis 200.000.

Luciana e Franco 100.000; C.G., Genova Voltri [illegible] Guido Baj 100.000; Lucia e Mario 100.000; da Briossina 100.000; Rita e Giorgio Martignone 100.000; P.S., [illegible] 100.000; Giuseppe Gazzignato 100.000; M.B. 100.000; P.G., Rapallo 100.000; [illegible]. Alberto, Latina 100.000; P. Aldo di Firenze 100.000; Gian Marco, Sonnino 100.000; M.G., [illegible] 100.000; Boni [illegible] Luisa 100.000; fam. Amodio 100.000; C.S., Cortea 100.000; C.L., Cortea 100.000; S.U., Viterbo 100.000.

Una goccia, [illegible] di cuore, Dani e Pier 100.000; V.A., Roma 100.000; A.F., Roma 100.000; [illegible] Maria Vittoria, Roma 100.000; R.G., Fondi 100.000; Mina Anna [illegible] 100.000; P.O., Siniscola 100.000; Ferraro I. 100.000; M.C., Roma 100.000; Diego e Rossana, Ventimiglia 100.000; F.M., Sanremo 100.000; R.M., Cagliari 100.000; S.A., Cariale 100.000; Bagnatori 100.000.

R.S.U. Bosso Carte Speciali 2.000.000; Peirano V. 1.000.000; Gwc 500.000; D. Capello 208.000; E.L. 200.000; G. Navigli 200.000; Varvello R. 100.000; Tognon A. 100.000; Piana Guerino 100.000; Oselia 100.000; Pasqualina e [illegible] 100.000; Miola R. 100.000; Massara P. 100.000; Marazzato R. 100.000; Giglio A. 100.000; [illegible] Campagna 100.000; ditta Cise snc di Cirillo e Servino [illegible] Carlotta [illegible]; Maurizio e Maria Angela 100.000; Bellucci G. 100.000; Bernardini Marco 94.950; Caterina T. 50.000; Stangalini Mario 50.000; fam. Sacchi Domodossola 50.000; Caterina 50.000; Morano Teresa 10.000.

In suffragio [illegible] Tormena Domenico: sorella, cognate e nipoti. 500.000; dipendenti Asitalia Torino [illegible] Sinistri 980.000; Bikers team Chieri 878.000; dalla piccola parrocchia [illegible] Puglietta [illegible] Campagna (Sa), un pensiero di condivisione e una goccia di [illegible] per i nostri fratelli del Nord, vittime innocenti. 830.000; V.G. 800.000; gruppo odontotecnici del [illegible] e Valsesia 700.000; scuola elementare - Cerrina 680.000; selezione giornalisti [illegible]skei 650.000; dipendenti del Credito Romagnolo [illegible] Torino 640.000; studio legale Fubini-Jorio-Cavalli 615.000; soc. bocciofila pensionati Terracotta 600.000; GP MV 600.000; Tirrito Francesco [illegible] amici [illegible]; R.P. 550.000; dipendenti soc. [illegible]ca internazionale 505.000; Franco e [illegible] 500.000; per Gianni 500.000; Carlo, per gli amici [illegible] Langhe 500.000; pro alluvionati 500.000; Edilmineti s.a.s.di geom. Minetti & C. [illegible]; F.G. - Castelnuovo [illegible] 500.000; C.F. - Orusacco 500.000; R.L. 500.000; dal 01/02/58 Telve [illegible] 30/11/94 Telecom Ud vado in pensione [illegible] festeggiamenti gratis. 500.000; Vezzi Enzo 500.000; Bombelli Romeo 500.000; M. Pier Carlo 500.000; Igea srl Milano 500.000; P.V. [illegible]; V.P. 500.000; Gianni Alberto D'Ecclesia 500.000; Flying srl 500.000; Vieta [illegible]; fam. Eblovi Elio 500.000; gruppo alpinisti Villarfocchiardo [illegible]; farmacisti [illegible] collaboratori farmacia Marmirolo 500.000; Ferruccio [illegible] Anna [illegible] di Pinuccia per la ricostruzione del Piemonte. 500.000; Sacchi Milano 500.000; [illegible] Melodia di Voghera [illegible]0; fam. Ditta [illegible] A. Carrà 500.000; [illegible]. Bucarelli 500.000; [illegible]. Gattis Santamaria 500.000; istituto A. [illegible]da [illegible] Susa 430.000; per la casa [illegible] Riposo di Rocchetta Tanaro 400.000; P.A. 400.000; uff. Pt Saliceto T.se 393.000; dipendenti Fonti [illegible]. Michele di Vale 385.000; A.P. [illegible] polisportiva Pozzo Maina 350.000; Chimoplast srl 330.000; i coinquilini [illegible] via Monte Ortigara [illegible] in memoria di Edoardo Imerona 325.000; in suffragio [illegible] Tormena Domenico gli amici di: Casa Ostino, Borgo Ara e Via Genevrea. 305.000; [illegible] Gioanna 300.000; Barberis 300.000; scuola elementare T. Paccini di Albenga per i bambini alluvionati del Piemonte 300.000; in ricordo [illegible] luoghi cari [illegible] 300.000; portalettere Degni Giuseppe e C. 300.000; fam. [illegible]. 300.000; fam. [illegible] Trucano A. 300.000; in memoria di Mamma [illegible] 300.000; gruppo [illegible]tografico La Mole 300.000; B.F.P.RG. 300.000; Diana [illegible].

Scuola elementare di Scopello 298.600; T.L. - Chivasso [illegible]; Ist. Geometri a. Alfo 285.000; [illegible] memoria [illegible] Busana Maddalena i compagni ed amici [illegible] Nirmala I.T.C.S. [illegible] Marzo - Settimo T.se 260.000; centro incontri anziani - Bruino 253.000; C. Carla Francesca [illegible].

Franco [illegible] Graziella 250.000; Marina [illegible] [illegible] 250.000; C.S.R.I.N. Svizzera 240.000; dipendenti [illegible] 240.000; Anna Maria [illegible] colleghi 220.000; Bar Alento - abitanti via Fondo Valle Alento Torrevecchia Teatina (Chieti) [illegible].

Templalla srl 200.000; Marco e Enrico 200.000; A.C. 200.000; Calimero 200.000; M.G. 200.000; Ponta Stefano 200.000;in [illegible] di Bonifazio Rosalba [illegible]; T.G. -San Sebastiano da Po 200.000; Marconcini, Molinaro, Dell'Oro, Porta, Mariano, Beltramino, Ferrero, Croce, Francesio, Martino 200.000; G. G in memoria dei nonni 200.000; F.G. - Mazzè [illegible]; V.M - Cuceglio 200.000; Ezio ed Adalgisa in memoria [illegible] cari 200.000; B.L. [illegible]; M.C. per ridare speranza 200.000; G.M. - Oulx [illegible]; V.G. - Pontecurone 200.000; donatori [illegible] gua Fidas -Barbania 200.000; P.P. - Nizza Monferrato 200.000; Pulpo - Masiero 200.000; R.A. - Acqui T. 200.000; N.E. vedova Cotto [illegible]; C.V. 200.000; gli amici [illegible] Beppe per il loro 25° anniv. [illegible] matrimonio [illegible].

**Totale generale 16.644.273.000**

# PERSOL POWER

## POTERE PROTETTIVO DELLE LENTI PER CHI VIVE IN PIENA LUCE

"Ju autefirma
dalla collezione Sole 1995."

Persol®

CRISTALLI CONTRO LUCE

DISPONIBILI PRESSO I MIGLIORI NEGOZI DI OTTICA

# Collezione d'autori.

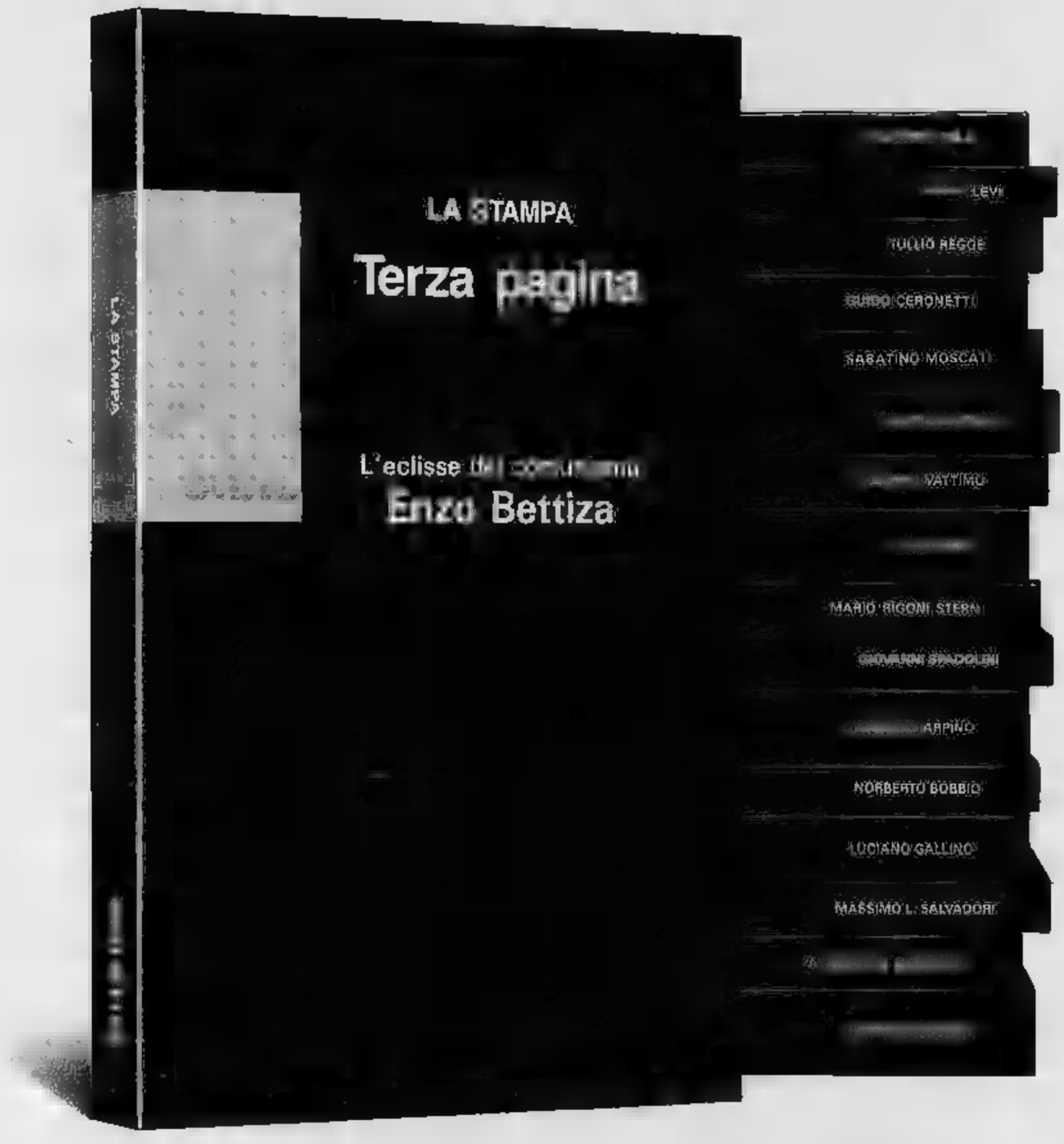


*Massimo Mila*
Trentasei articoli
PP. X - 174 CON 18 TAVOLE FUORI TESTO, L. 22.000

*Primo Levi*
Racconti e saggi
PP. XIV - 166, L. 22.000

*Tullio Regge*
Le meraviglie del reale
PP. XII - 178 CON 21 TAVOLE FUORI TESTO, L. 22.000

*Guido Ceronetti*
Briciole di colonna
PP. XII - [illegible] CON 30 TAVOLE FUORI TESTO, L. 22.000

*Sabatino Moscati*
Dal mondo dell'archeologia
PP. XX - 180 CON 9 FIGURE NEL TESTO E 69 TAVOLE FUORI TESTO, L. 22.000

*Furio Colombo*
Mille Americhe
PP. XVI - 186 CON 37 TAVOLE FUORI TESTO, L. 22.000

*Gianni Vattimo*
Le mezze verità
PP. XIV - 178 CON [illegible] DISEGNI [illegible] DAVID LEVINE, L. 22.000

*Luigi Firpo*
Ritratti di antenati
PP. X - 202, L. 22.000

*Mario Rigoni Stern*
Il magico "kolobok" e altri scritti
PP. X - 182, L. 22.000

*Giovanni Spadolini*
Frammenti della crisi
PP. X - 180, L. 22.000

*Giovanni Arpino*
Nel bene e nel male
PP. XVIII - 238 CON 14 TAVOLE FUORI TESTO, L. 22.000

*Norberto Bobbio*
L'utopia capovolta
PP. XVI - 164, L. 22.000

*Luciano Gallino*
Strani anelli. La società dei moderni
PP. XIV - 218, L. 22.000

*Massimo L. Salvadori*
La politica [illegible] la storia
PP. X - 186, L. 22.000

*Alessandro Galante Garrone*
Libertà liberatrice
PP. VIII - 176, L. 22.000

*Sergio Romano*
Viaggi intorno alla Russia
PP. XVI - 252, L. 30.000

*Enzo Bettiza*
L'eclisse del comunismo
PP. [illegible] - 234, L. 30.[illegible]

Continua in libreria il successo di "Terza pagina". 17 volumi d'alto livello culturale e d'impeccabile divulgazione scientifica, firmati da alcuni dei più illustri collaboratori de "La Stampa". Ogni volume, una raccolta di riflessioni e articoli da rileggere e assaporare con calma senza l'urgenza del quotidiano.

"Terza pagina": una collezione davvero straordinaria.

I LIBRI DE LA STAMPA

LE OFFERTE DI "TERZA PAGINA"

**Narrativa.** I 4 volumi di P. Levi, G. Ceronetti, M. Rigoni Stern e G. Arpino a L. 60.000.

**Storia e Società.** I 9 volumi di G. Vattimo, L. Firpo, G. Spadolini, N. Bobbio, L. Gallino, M.L. Salvadori, A. Galante Garrone, S. Romano ed E. Bettiza a L. 140.000.

**Documenti del nostro tempo.** I 4 volumi di M. Mila, T. Regge, S. Moscati e F. Colombo a L. 60.000.

**La collezione completa** con cofanetto in tela blu è disponibile al prezzo speciale di L. 250.000.

Gli abbonati a "La Stampa" hanno diritto a uno sconto del 20% sulle singole opere e potranno acquistarle presso il Salone di via Roma 80 a Torino. Chi fosse interessato alle offerte di "Terza pagina", destinate ad abbonati e non, potrà richiederle contrassegno all'Editrice La Stampa - Ufficio "Edizioni librarie", via Marenco 32, 10126 Torino.

I VOLUMI DE "LA STAMPA", DISTRIBUITI DA RCS LIBRI E GRANDI OPERE, SONO IN VENDITA PRESSO LE MIGLIORI LIBRERIE.

Per la pubblicità su LA [illegible]
PK
publikompass
17100 SAVONA
Piazza G. Marconi 3/5-3/6
Tel. (019) 814.887-811.182
16121 GENOVA
Via C. R. Ceccardi 1/14
tel. (010) 540.184-592.560

LA STAMPA
# LIGURIA
GENOVA E LEVANTE
Domenica 4 Dicembre 1994 = 41
Genova, via Varese 2, tel. 565.716-532.272

LA STAMPA
ogni mercoledì
tuttoscienze
settimanale di scienza e tecnologia

Nei locali di via Balbi la presenza è comunque limitata: segni di stanchezza?

# Università, settimana decisiva

*Lettere è sempre occupata ma nei prossimi giorni Rettorato, presidi e studenti dovranno incontrarsi*
*Il vertice è fissato per mercoledì: sul tappeto il problema delle tasse di frequenza e altre richieste dei ragazzi*

**GENOVA.** Ore di attesa per gli studenti che danno vita all'occupazione dell'Università, a Lettere e al Rettorato, e per quelli delle scuole superiori. Da domani si apre una settimana densa di avvenimenti. Dopo la fine del braccio di ferro tra sindacati e governo sulla finanziaria, la protesta prosegue contro la riforma della scuola presentata dal ministro D'Onofrio.

All'ordine del giorno, nelle assemblee studentesche, l'aumento delle tasse e l'autonomia finanziaria degli istituti. L'occupazione si concluderà nei prossimi giorni, [illegible] è esclusa una nuova stagione di manifestazioni e autogestioni. All'Università si attende l'esito dell'incontro che dovrebbe svolgersi mercoledì tra il rettore, [illegible] delegazioni di presidi, ed una di studenti. Nelle superiori molto dipenderà dalle aperture e chiusure della presidenza dei vari istituti.

La rappresentativa di studenti che porta avanti l'occupazione si assottiglia sempre di più. A Lettere sono [illegible] ventine, [illegible] di notte. Negli istituti superiori la situazione non è molto dissimile e l'adesione alla protesta diminuisce nei fine settimana.

A parte qualche segno di stanchezza, gli studenti si impegnano impegnati con l'elaborazione e l'esame dei testi di [illegible] troriforma scolastica da presentare al ministro D'Onofrio. Tra coordinamento, unione degli studenti, e altre sigle che nascono dal fermento di questi giorni, [illegible] più di [illegible] la «tavola» di principi a cui deve essere improntata la scuola di domani.

Ecco alcuni punti che sono comuni a tutte le proposte: un sistema di tassazione basato sul reddito, [illegible] appello mensile in ogni facoltà, più diplomi di specializzazione con [illegible] ridotte. Inoltre, gli studenti chiedono [illegible]vi organismi di garanzia e controllo sugli esami per [illegible]dere a facoltà a numero chiuso, sulle di borse di studio, sulla preparazione e l'aggiornamento dei docenti.

Chi ha assistito ai diversi movimenti studenteschi che si sono formati nel corso degli anni coglie come [illegible] di novità l'assoluta spontaneità e indipendenza di quello odierno. «Siamo tutti studenti, non ci sono infiltrati e [illegible] sigle politiche alle spalle», assicurano gli studenti più anziani.

**Paola Cavallero**

Scuole, la protesta continua all'Università: Lettere è sempre occupata

## Allarme rientrato

La polizia genovese non sembra attribuire grande peso alle contestazioni sorte venerdì scorso al passaggio del corteo di studenti e dovute alla presenza di alcuni naziskin che attendevano in via Assarotti, poco distante dalle finestre [illegible] Provveditorato. «Si tratta [illegible] fenomeno isolato, che al momento non rivela altre implicazioni», si limitano a commentare in questura.

Poco prima dell'episodio, culminato nel lancio di pietre sul corteo, [illegible] via XX Settembre i manifestanti [illegible] sfilati sotto la sede dell'msi-an e avevano intonato canti e slogan antifascisti. I due momenti, [illegible] una lettura più attenta, sono sembrati collegati a frutto della presa di posizione di qualche facinoroso, dell'u[illegible] e dell'altra parte, piuttosto che della volontà premeditata di ostacolare il libero svolgimento della manifestazione.

Gli studenti preferiscono non commentare l'accaduto. «Non vogliamo etichette politiche - dice uno studente - nè dell'uno nè dell'altro colore. Non bisogna cedere alla tentazione delle provocazioni perchè i temi della nostra protesta interessano tutti e sono sacrosanti. Ci sono famiglie che non sanno [illegible] pagare le rette e chi ha più di un figlio spesso deve negare al secondo di frequentare l'università perchè costa troppo».

**[p. c.]**

**ELEZIONI IN RIVIERA**

*Sestri sceglie il sindaco*

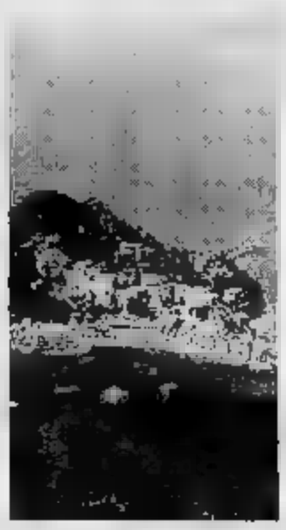
Mario Chello o Giovanni Traversaro? Oggi diciassettemila sestresi tornano alle [illegible] per il ballottaggio. Stanotte si conoscerà il vincitore. [illegible] 43

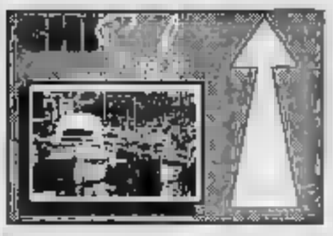
CHI

**[illegible] NICOLA [illegible]TI.** Sindaco [illegible] Rapallo. Aveva scritto agli editori di dizionari invitandoli a depennare il termine «rapallizzazione», sinonimo dello sviluppo edilizio cittadini *(foto)*, in [illegible] «offensivo e anacronistico per tutti i rapallesi». Il primo «sì» l'ha ottenuto dall'illustre linguista Giancarlo Oli, che l'ha cancellato dal «Devoto-Oli».

**[illegible].** Il sovrintendente del Carlo Felice cancella dubbi e sospetti sul tira-e-molla della sua partenza per i (proficui) lidi fiorentini, grazie al suo «Vascello Fantasma»: solo Borrelli-Pivetti-Biondi [illegible] fischi e applausi non offre il massimo del buon gusto.

**GIUNIO [illegible]** L'as[illegible] regionale alla cultura è riuscito a mettere d'accordo tre sovrintendenti di Stato ai beni culturali e altrettanti «big» [illegible] musei e gallerie del Comune per la «Settimana dei Musei». Da premio Nobel per la pace.

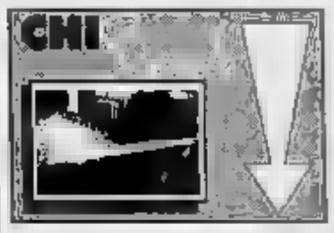
CHI

**[illegible]** il piccolo «re» dell'acciaio degli stabilimenti di Cornigliano *(foto)* [illegible] riesce sempre a giocare sul filo della lama dell'equilibrio [illegible] offerte, controfferte e ritirate strategiche. Se la dovrà vedere con le terribili «donne di Cornigliano».

**[illegible]** Il deputato-coordinatore di «Forza Italia» ha trascorso giornate angosciose, [illegible] un «puzzle» da completare come un [illegible] per chi cerca il primo impiego: in ogni collegio un «responsabile politico», cose da vecchio pci, partito di professionisti. Tra astronauti in orbita e parlamentari-fantasma (dell'Opera?) gli [illegible] rimaste molte caselle vuote.

**GIAN [illegible]** Sindaco di S. Margherita. Perchè lascia che alcuni edifici storici della sua città, di proprietà comunale, cadano a pezzi. Tra questi villetta S. Giacomo, dove i corsi della Scuola superiore di Oncologia si svolgono con catino, perchè piove dal soffitto.

L'assessore Longhi: controlli a tappeto sulle assegnazioni

# Porte murate agli abusivi

*Applicando per la prima volta [illegible] norma di legge, Tursi ha bloccato l'accesso agli alloggi comunali vuoti in attesa di assegnazione. Continuano gli sgomberi*

**GENOVA.** Il Comune adotta la linea dura contro gli inquilini abusivi. In base ad una [illegible] di legge, che sinora non era stata applicata, sono [illegible] murate le porte di ingresso di numerosi appartamenti del Comune che per qualche ragione sono vuoti e in [illegible] [illegible] ass[illegible]. Ovviamente, con la richiesta [illegible] ma se c'è [illegible] tratta [illegible] immobili già destinati a qualcuno, in base alle graduatorie comunali. A volte, l'assegnazione non è ancora avvenuta per motivi legali e in [illegible] di una ristrutturazione.

I casi segnalati al Comune sono i più disparati. Il legittimo assegnatario è deceduto, senza lasciare eredi. Nel frattempo qualcuno [illegible] [illegible] a conoscenza del fatto che l'appartamento è rimasto vuoto e ha pensato di occuparlo.

In un altro caso, l'inquilino ha trovato una sistemazione migliore, ma anzichè comunicare al Comune il cambio di residenza [illegible] tenuto l'appartamento come seconda casa, destinandola a parenti e amici.

Anche a Genova molte famiglie sono in attesa per l'assegnazione di un alloggio popolare che non arriva perchè [illegible] lo occupano abusivamente

Tutte queste situazioni anomale rallentano i tempi dell'assegnazione dell'alloggio ad un nuovo inquilino. Nel '94 [illegible] stati effettuati [illegible] sgomberi e altri sei sono in corso. Nel '93 gli sgomberi eseguiti risultavano dodici, quelli in [illegible] per denunce penali quattro.

In un anno in media assegna 350 alloggi all'anno. In passato poteva accadere che dal momento in cui [illegible] nominativo veniva inserito in graduatoria a quello in cui [illegible] decisa l'assegnazione venissero meno i requisiti necessari. Per evitare abusi, oggi si è deciso di verifi[illegible] la posizione dell'assegnatario al momento in cui gli viene consegnato l'alloggio.

L'assessore all'edilizia del Comune Alcandro Longhi ha dato incarico ai suoi funzionari di effettuare controlli a tappeto sulle assegnazioni già effettuate. Nel [illegible] più [illegible]vi di abusi partiranno anche le denunce penali. Oltretutto, gli inquilini abusivi sono anche morosi e per il Comune questo si traduce in una perdita di centinaia di milioni.

Per rendere più agile [illegible] efficiente il servizio, da gennaio [illegible] uffici che [illegible] occupano delle [illegible] [illegible] unificati in un'unica sede in via Garibaldi. Si tratta degli ex locali dell'archivio storico, [illegible] [illegible] ristrutturati e riaperti [illegible] un paio [illegible] mesi. Per tutte le pratiche relative agli alloggi comunali basterà rivolgersi in uno [illegible] questi uffici.

**[p. c.]**

Scoperte carte d'identità rubate e falsificate

# Traffico di documenti sudanese [illegible]

**GENOVA.** Che fine hanno fatto le centinaia di carte di identità rubate [illegible] [illegible] scorsi negli uffici dell'anagrafe dislocati nei diversi quartieri? Forse una risposta può darla George Zingas, 30 anni, sudanese, residente a Male. Gli agenti del commissariato di Sestri Ponente lo hanno fermato [illegible] giorni scorsi e hanno scoperto che il giovane [illegible] possesso [illegible] diverse carte di identità, ancora in bianco. Dal numero di serie stampigliato [illegible] documento si è poi scoperto che risultavano parte di [illegible] lotto rubato qualche tempo fa negli uffici dell'anagrafe di Prà.

Il giovane sudanese è stato bloccato mentre era alla guida [illegible] un'auto rubata. Probabilmente tentava [illegible] far perdere le proprie tracce, così com'è [illegible] riuscito a fare qualche giorno prima alle pendici [illegible] Turchino, quando si [illegible] accorto di essere seguito da un'auto civetta della polizia e [illegible] guidato l'auto fin dentro ad un bosco.

Quel è il suo ruolo negli ambienti della mala genovese? Secondo gli investigatori, un ruolo non trascurabile. I poliziotti ritengono che Zingas avesse [illegible]gami molto stretti con personaggi desiderosi di acquistare una falsa identità.

Il sudanese George Zingas è stato arrestato

Sul mercato nero il prezzo [illegible] una carta di identità autentica si aggira intorno al milione. Una volta compilata [illegible] i dati [illegible] falso titolare, può raggiungere anche i due milioni. Il [illegible] danese era conosciuto per la sua attività nel giro delle [illegible] rubate.

**[p. c.]**

## [illegible]

### Convegno provinciale del partito popolare

[illegible] è svolto ieri il primo congresso provinciale [illegible] ppi. Gli iscritti si sono riuniti alle 15 nei locali dell'istituto Piccardo in via Ruffini per eleggere il [illegible] segretario. Le operazioni di voto si [illegible] prolungate sino alla tarda serata. Sembra scontato l'esito della votazione, che dà per superfavorito Filippo Giugni, consulente aziendale, ex commissario regionale del ppi. **[p. c.]**

### Gli studenti [illegible] trasformano in guide

Gli studenti fanno scoprire la città. In collaborazione [illegible] l'associazione [illegible] la rinascita del centro [illegible] «Arca», gli studenti dell'istituto per il turismo Firpo hanno organizzato [illegible] serie [illegible] visite guidate attraverso diversi percorsi [illegible] centro storico. Le visite [illegible] effettueranno nei giorni 8-9-11 dicembre. **[p. c.]**

### [illegible]

### [illegible] Voltri arriva la centrale elettronica

Nei prossimi giorni cambieranno [illegible] migliaia di utenti [illegible] zo[illegible] di Voltri, San Martino [illegible] Paravanico, e Sant'Ugo. La Telecom ha previsto la sostituzione [illegible] circa seicento numeri che cominciano [illegible] le cifre 6379-6382-6383 a Voltri e settemila che iniziano con [illegible] a Sant'Ugo. Le [illegible] 7910 a San Martino [illegible] Paravanico saranno allacciate [illegible] un'altra centrale, [illegible] la numerazione resterà identica. **[p. c.]**

### PUBBLICHE [illegible]

### All'Expo [illegible] giornata nazionale del volontariato

Sono attesi oltre 1500 partecipanti oggi all'Expo per la giornata internazionale del volontariato indetta dall'Onu che, per l'Italia, si concluderà ai magazzini del Cotone. Il primo appuntamento per i volontari è alle [illegible] in piazza della Vittoria, dove si sono dati appuntamento circa mille ambulanze provenienti da tutta Italia. **[f. gr.]**

La maratona tv sarà collegata con l'Acquario

# Telethon, un [illegible] la raccolta in Liguria

**GENOVA.** Parte da Genova un sostanzioso contributo a Telethon, la maratona televisiva per raccogliere fondi a favore della ricerca sulla distrofia muscolare e le malattie genetiche. A Genova l'iniziativa ha mobilitato diciassette agenzie della [illegible] nazionale del lavoro che ospitano mostre [illegible] pittura, artigianato, collezioni di antiche cartoline e divise militari, presepi e fo[illegible] d'epoca.

Per [illegible] giorni, venerdì e ieri, gli sportelli [illegible] rimasti aperti in via eccezionale per raccoglie[illegible] contributi. La maratona, che andrà in onda a partire dal [illegible] gennaio sulla Rai, per [illegible] prima volta sarà collegata [illegible] l'Acquario di Genova, che ha attivato un banco appositamente per le sottoscrizioni. Un gruppo di bambini dell'Unione per la lotta contro la distrofia muscolare [illegible] stati accompagnati ieri in visita dal direttore scientifico Juan Romero alla vasca che ospita i delfini Bonnie e Micha ed il cucciolo [illegible] delfina.

L'Acquario ha prolungato ieri l'apertura sino alle 22 in occasione di una serie di spettacoli organizzati dal comitato locale per Telethon nell'area dell'Expo e nelle piazze [illegible] centro storico. Si sono alternati gruppi folkloristici, artisti genovesi, balestrieri. I calciatori [illegible] Genoa e Sampdoria hanno dato la propria disponibilità firmando autografi d[illegible]ti alla Coop [illegible] via Milano e [illegible] via Martiri del[illegible] Libertà.

«I genovesi hanno risposto con generosità», è stato il primo commento raccolto [illegible] gli orga[illegible]. Non si conosce ancora l'esatto [illegible] [illegible] fondi sottoscritti, comunque la partecipazione alle manifestazioni [illegible] piazza è stata elevata, malgrado il freddo pungente. Anche [illegible] quota [illegible] contributi raccolta presso l'acquario, che ha fatto registrare il solito pienone, dovrebbe essere in proporzione. Per i ritardatari, sono a disposizione i conti correnti nelle filiali Bnl. **[p. c.]**

Corteo e comizio promossi da An, Fronte della Gioventù e Forza Italia

# Manifestazione pro-Berlusconi

*In piazza Fontane Marose i Comitati «27 marzo»*

**GENOVA.** Anche in città [illegible] manifestazione dei comitati «27 marzo» a sostegno del presidente [illegible] consiglio Silvio Berlusconi. Ieri pomeriggio in piazza Fontane Marose [illegible] sono ritrovate trecento persone, molte [illegible] quali [illegible] le bandiere di Forza Italia e An. Il corteo [illegible] organizzato da An e [illegible] Fronte della Gioventù, che apriva la manifestazione con un suo striscione. Forse, [illegible] risposta indiretta alle tante [illegible]nifestazioni studentesche dei giorni scorsi contro il governo.

La situazione è rimasta sempre entro i limiti della calma, malgrado [illegible] forte tensione provocata dalla presenza di un gruppo di giovani dalle teste rasate e giubbotti bomber. Le forze dell'ordine [illegible] [illegible] allertate nel timore che da qualche parte arrivasse [illegible] risposta alle provocazioni di venerdì al passaggio del corteo [illegible] studenti. Invece, la manifestazione è proseguita regolarmente sino alla prefettura, dove [illegible] parlamentare Francesco Marenco, il consigliere regionale di [illegible] Giorgio Bornacin e un rappresentante [illegible] Forza Italia [illegible] saliti a consegnare un docu[illegible] al prefetto Aldo Marino in cui ribadiscono il rispetto del voto popolare e stigmatizzano l'atteggiamento di altre forze politiche, pds, Lega, e ppi. Quello di Bossi e Buttiglione viene definito «pensiero debole», mentre il pds «cavalca la protesta per paralizzare la nazione e il ppi è accondiscendente a questo progetto». **[p. c.]**

**CENTRO STORICO**

## Alloggio in fiamme

Attimi di paura, ieri mattina, in un appartamento del centro storico. I vigili del fuoco sono stati chiamati per un intervento in vico delle Neve [illegible] dove era stato visto del fumo uscire da un alloggio. Si è [illegible] scoperto che all'origine delle fiamme c'era il [illegible] circuito di una stufetta elettrica.

In casa [illegible] c'era [illegible]. I vigili del fuoco sono stati chiamati dagli inquilini dello stabile, che hanno avvertito la puzza di bruciato ed il fumo. Fortunatamente il fuoco era ancora circoscritto alla stanza dove era rimasta accesa la stufetta. Il surriscaldamento della stufetta avrebbe provocato un corto circuito all'impianto elettrico nell'alloggio.

L'intervento [illegible] vigili del fuoco si è concluso dopo circa un'ora. I danni sono stati limitati grazie alla tempestività della segnalazione e delle operazioni di soccorso. **[p. c.]**

## NUMERI UTILI

[redacted]

**TURNO FESTIVO GENOVA**
Dalle 8,30 alle 20:
*Economica*, via Fieschi 17
*Cairoli*, via Cairoli 42
*Ospitale Sormani*, piazza Tafbetta [redacted]
*Giusto*, via Buozzi 59
*Dell'Oro*, [redacted] Cecchi 4
*Ormea*, via [redacted] 13
*S. Rocco*, via Borgoratti [redacted]
*Gallo*, piazza Pittaluga 10
Dalle 8,30 alle 21,30:
*S. Sebastiano*, via Piacenza [redacted]
*Rolando*, via Monti 23
*Levero*, [redacted] Sampierdarena 187
*Centrale*, via Gattorno 5
*Popolare*, via Menotti 77 A
*Garbarini*, via Canepari 1[redacted]
*Gavino*, via Gavino 110 (a Campomorone)
*Gameleri*, via Cordanieri 21
Dalle [redacted] alle 12,30 e dalle 15,30 [redacted] 19,30.
*Imperiale*, via Donghi 12
*Comunale*, via Quinto 34
*Centrale*, via Pastorino 64
*Serroni*, [redacted] Pontedecimo 3 (sino alle 12,30)
*Menni*, via Opisso 168 (sino alle 21,30)
[redacted]
[redacted] *Marina*, corso Matteotti 15
**COGOLETO**
*Conti*, via Colombo
**SORI**
*Sori*, via Cairoli [redacted], tel. 700.632
**RECCO**
*Savio*, p.zza [redacted] da Recco, tel. 74.065
**CAMOGLI**
*Machi*, [redacted] Repubblica 4, tel. 771.081
**S. MARGHERITA**
*Brizzi Machi*, via Palestro 44, tel. [redacted]
**RAPALLO**
*Tonolli*, via Mazzini 46, tel. [redacted]
**ZOAGLI**
*Vallera*, p. XXVII Dicembre 8, [redacted]. 259.041
**CHIAVARI** [redacted]
*Centrale*, via Prandina 22, tel. 309.786
**SESTRI LEVANTE**
*Liguro*, via Nazionale 131, tel. 41.100
**MONEGLIA**
*Marcone*, via Longhi 66, [redacted]

[redacted]

**Genova:** 595.951; **Camogli:** 770.205; **Ruta:** 771.119; **Recco:** 74.234; **S. Margherita:** 287.019; **Rapallo:** 50.433, 50.700; **Chiavari:** 322.422, 309.655; **Cogorno:** 384.620; **Lavagna:** 309.947, **Sestri L.:** 41.020, 480.750, **Riva Trigoso:** 41.764; **Moneglia:** 49.241, **Cogoleto:** 9188.366, [redacted] 700.917.

[redacted]

**S. Martino:** [redacted]; **Sampierdarena:** 41.021; **Rivarolo:** 448.941, **Sestri Ponente:** 600.641; **Gaslini** (pediatrico). 56.351; **Borgo Fornari:** 932.985; **Recco:** 74.102; **Santa Margherita:** 283.611; **Rapallo:** 50.231; **Lavagna:** 32.91; **Cogoleto:** 91.83.456.

**GUARDIA MEDICA**

*Notturna prefestiva e festiva:*
**Genova, Bogliasco, [redacted] Ligure, Arenzano, Cogoleto:** t. 354.022. Pediatrico (a pagam.) t. 542.778.
**Recco, Rapallo, Camogli, S. [redacted]gherita:** telefono 60.333.
**Chiavari, Lavagna, S[redacted] Levante:** telefono 303.410-32.81.
**Borzonasca:** telefono 340.239.
**Santo Stefano d'Aveto:** tel. 95.129.
**Cicagna:** telefono 92.147.
**Varese Ligure:** telefono 842.041.

**AUTOLINEE**

**AMT Genova:** telefono 59.972.114
**Tigullio Trasp.: Chiavari:** tel. 313.851
**Sestri Levante:** tel. 41.384 - [redacted] - 47.751
**Rapallo:** tel. 54.509 - 51.308 - 54.508.

**FERROVIE**

**Genova:** 284.081; **Camogli:** 771.137; **Recco:** 75.134; **Santa Margherita:** 286.630; **Rapallo:** 50.347. **Zoagli:** 259.358; **Chiavari:** 300.000, 309.587, 392.151; **Sestri Ligure:** 41.620, 41.050; **Riva Trigoso:** 42.380; **Cogoleto:** 9181.765; **Moneglia:** 49.705.

**MERCATI**

**Lunedì.** P.za Palermo, p.za Di Negro, p.za Tre Ponti, Molassana, Bolzaneto, Pegli, Recco, Riva Trigoso
**Martedì.** P.le Paronzo, p.le Giusti, Oregina, Nervi, via Anzani, Cornigliano, [redacted].
**Mercoledì.** P.za Torralba, via [redacted] Cam[redacted] via Tortosa, [redacted] Ponente, Prà, Certosa, p.le [redacted] Vinci.
**Giovedì.** P.za Palermo, p.za Di Negro, Bolzaneto, Pegli, via Anzani, via Emilia, Lavagna, Rapallo, Sori.
**Venerdì.** Via Isonzo, p.za Tre Ponti, p.za Torralba, Prato, Pontedecimo, piazzale Parenzo, piazzale Giusti, Oregina, Cornigliano, Chiavari, S. Margherita
**Sabato.** Via del Campo, via Tortosa, p.le Torralba, Sestri Ponente, Certosa, p.le Da Vinci, Sestri Levante.

**TAXI**

**Genova Radiotaxi:** 26.96; **Recco:** 74.032; **Camogli:** 771.143; **Portofino:** 269.285; **Santa Margherita:** 286.508 - 287.998; **Rapallo:** 55.858, 54.474, 50.048, 55.868, 55.969, 50.317, 50.647; **Zoagli:** 259.385; **Chiavari:** 308.284, 305.522; **Lavagna:** 392.098, 39.31.622; **Sestri Levante:** 41.277, 41.278; **Sori:** 700.398.

**CAPITANERIE DI PORTO**

**Genova:** tel. 26.74.51.
**Santa Margherita:** telefono 26.70.29.

**CORPO FORESTALE**

**Genova:** 566831-580429-585520
**Casarza Ligure:** 457.141
**Borzonasca:** 340.016
**Cicagna:** 92.035
**Rezzoaglio:** 97.043
**S. Stefano d'Aveto:** 58.072

## STASERA AL CINEMA

### GENOVA

**[redacted] Carlo Felice**
Tel. 589.329/591.697 Ore 15,30. L. 115.000 85.000/65.000
**Der fliegende Holländer**, musica di Richard Wagner. Direttore Spiros Argiris. Orchestra e coro del Teatro comunale dell'Opera.

**T. della Corte**
Tel. 570.2472 Ore 16 L. 40.000/26.000
**L'esibizionista**, di Lina Wertmüller. Regia di Lina Wertmüller. Compagnia Luca De Filippo, Con Luca De Filippo, Athina Cenci, Mario Scarpetta, Giuliana Calandra.

**Teatro Duse**
Tel. 831.18.81 Ore 16 Lire 40.000/28.000
**Casa di frontiera**, di Gianfelice Imparato. Regia di Gigi Proietti. Compagnia Bis.

**Pol. Genovese**
Tel. 839.35.89 Ore 16 Lire 40.000/30.000
**Oleanna**, di David Mamet. Regia di Luca Barbareschi, Con Luca Barbareschi e Lucrezia Lante della Rovere.

**T.[redacted]**
[redacted] 247.07.93
**Sala A. Trionfo:** oggi riposo.
**Sala D. Campana:** oggi riposo.
**Sala Agorà:** oggi riposo.

**[redacted]**
T. 208.549. Or.: 15,20/17,10 19/20,45/22,35. L. 10.000 sab.-dom. 12.000; mer. 7000
**Nightmare before Christmas**
*di H. Selick, con E. Leighton supervisore dell'animazione (Usa '93)* — [redacted] abitanti di Halloweentown si stancano del loro mondo cupo, invidiano la radiosa bellezza del Natale e cercano di imitarla N. V. 1h 47' **Animazione**

**Ariston [redacted]**
Tel. 208.549 [redacted]: 14,30/16/17,30/19 20,30/22,30. [redacted] sab.-dom. 12.000; mer. 7000
**Il re leone**
*di R. Allers e R. Minkoff, prod. Walt Disney (Usa '94)* — La storia del leoncino Simba che, dopo la scomparsa del padre, è destinato a superare molte prove prima di diventare il re della savana. N. V. 1h 30' **Cartoni Animati**

**Augustus**
Tel. 566.810 [redacted]: 15,30/17,50/20,10 22,30. Lire 10.000 sab.-dom. 12.000; mer. 7000
**Il mostro**
*di R. Benigni, con R. Benigni, N. Braschi, J. C. Brialy (It./Fra. '94)* — Un mite signore, sempre all'opposizione nelle riunioni di condominio, viene scambiato per un mostro massacratore di donne. N. V. 2h 02' **Comico**

**Corallo 1**
Tel. 586.419. Or.: 15,30/17,50/20,10 22,30. Lire 10.000 sab.-dom. 12.000; mer. 7000
**Viaggio in Inghilterra**
*di R. Attenborough, con A. Hopkins, D. Winger, J. Mazzello (Ingh./Usa '94)* — La storia vera dell'incontro e dell'amore tra lo scrittore inglese cattolico C. S. Lewis e la poetessa inglese Joy Grisham. N. V. 2h 10' [redacted]

**Corallo 2**
Tel. 586.419 Or.: 15/17,30/20/22,30 Lire 10.000 sab.-dom. 12.000; mer. 7000
**[redacted] (Nudo)**
*di M. Leigh, con D. Thewlis, K. Cartlidge, L. Sharp (Gb '94)* — In una Londra cupa e degradata, il «percorso» di un giovane antieroe degli Anni 90 tra storie [redacted] violenze ma anche di inaspettata dolcezza. V.M. 14 2h 15' **Dramm.**

**Grattacielo**
Tel. 564.303. Or.: 15,20/17,15 18,45/20,15/22,30. L. 10.000 sab.-dom. 12.000; mer. 7000
**Lo specialista**
*di L. Llosa, con S. Stallone, S. Stone, J. Woods (Usa '94)* — Uno specialista in esplosivi aiuta un[redacted] bionda a mettere in atto la propria vendetta contro uno spietato boss della malavita. N. V. 1h 55' **Thriller**

**Lux**
Tel. 561.691. Or.: 15 16,50/18,40/20,40/22,40 L. 10.000 [redacted]; mer. [redacted]
**110 e [redacted]**
*di A. Keshishian, con J. Pascl, B. Fraser, M. Kelly (Usa '94)* — Uno studente secchione alla vigilia della laurea perde la tesi scritta sul computer ma trova un saggio homeless con tante cose da insegnare. N. V. 1h 42' **Commedia**

**Odeon**
Tel. 362.8298. Or.: 15 17/18,50/20,40/22,30 L. 10.000 sab.-dom. 12.000; mer. 7000
**Il re leone**
*di R. Allers e R. Minkoff, prod. Walt Disney (Usa '94)* — La storia del leoncino Simba che, dopo la scomparsa del padre, è destinato a superare molte prove prima di diventare il re della savana. N. V. 1h 30' **Cartoni Animati**

**Olimpia**
Tel. 581.415 [redacted]: 15/16,50/18,40/20,40 22,40. L. 10.000 sab.-dom. 12.000; mer. 7000
**La signora [redacted]**
*di J. Waters, con K. Turner, S. Waterston, R. Lake (Usa '94)* — Una mamma modello, simpatica e maestra di bon ton, in realtà elimina vicini indesiderati e inopportuni con la ferocia di un serial-killer. N. V. 1h 36' **Commedia**

**Orfeo**
Tel. 564.849 Or.: 15/16,55/18,50/20,40 22,40. L. 10.000 sab.-dom. 12.000; mer. 7000
**Il re leone**
*[redacted] Allers e R. Minkoff, prod. Walt Disney (Usa '94)* — La storia del leoncino Simba che, dopo la scomparsa del padre, è destinato a superare molte prove prima di diventare il re della savana. N. V. 1h 30' **Cartoni Animati**

**Palazzo**
Tel. 565.5121 Or.: 15,30/17,50/20,10 22,00. L. 10.000 sab.-dom. 12.000; mer. 7000
**Viaggio in Inghilterra**
*di R. Attenborough, con A. Hopkins, D. Winger, J. Mazzello (Ingh./Usa '94)* — La storia vera dell'incontro e dell'amore tra lo scrittore inglese cattolico C. S. Lewis e la poetessa inglese Joy Grisham. N. V. 2h 10' **Drammatico**

**Universale**
Palazzo dello Spettacolo Sala 1. Tel. 582.461. [redacted]: 15,30; ult. 22,30. sab.-dom. 12.000; mer. 7000
**I visitatori**
*di J. M. Poiré, con J. Reno, C. Clavier, V. Lemercier (Fra. '93)* — Un guerriero medievale e il suo scudiero bevono un filtro magico, sono catapultati dal 1123 [redacted] 1992 e restano sconvolti da tecnologia e costumi. N. V. 1h 45' **Comm.**

**Universale**
Palazzo dello Spettacolo Sala 2. Tel. 582.461. Or.: 15 ult. 22,30. L. 10.000 sab.-dom. 12.000; mer. 7000
**Forrest Gump**
*di R. Zemeckis, con T. Hanks, R. Wright, G. Sinise (Usa '94)* — Un americano dall'intelligenza limitata, quasi da sfiorare l'imbecillità, attraversa trent'anni di storia a stelle e strisce, diventa ricco e quasi felice. N. V. 2h 22' **Commedia**

**Universale**
Palazzo dello Spettacolo Sala 3. T. 582.461. Or.: 15,30 ult. 22,30. L. 10.000 sab.-dom. 12.000; mer. 7000
**Quattro matrimoni e un funerale**
*di M. Newell, con H. Grant, A. MacDowell, K. S. Thomas (Ingh. '94)* — Scandita da un susseguirsi di cerimonie, la storia d'amore tra un giovane inglese impacciato e un'americana molto sicura di sé. N. V. 1h 56' **Commedia**

**Verdi**
Tel. 562.137. Or.: 16/18,10 20,20/22,30. L. 10.000 sab.-dom. 12.000; mer. 7000
**Mezzo professore tra i marines**
*di P. Marshall, con D. De Vito, G. Hines, C. Robertson (Usa '94)* — Un pubblicitario di mezza età, disoccupato, trova un lavoro precario: insegnare inglese a un gruppo di reclute marines N. V. 1h 48' **Co[redacted]**

**[redacted] 1**
[redacted]
**Film a luce rossa**

**Centrale 2**
[redacted]
**Film a luce rossa**

**Chiabrera**
Tel. 281.569
**Film a luce rossa**

**Eldorado**

**Amici del cinema**
Tel. 413.838 Or.: 15/17,30/20/22,30 Lire 6000/5000
**True lies**
*di J. Cameron, con A. Schwarzenegger, J. Lee Curtis, T. Arnold (Usa '94)* — Un venditore di computer, considerato noioso e pantofolaio dalla moglie, è in realtà un temerario superagente segreto. N. V. 2h 20' **Comm. Avvent.**

**Carignano**
Tel. 570.23.48. Ore 21,15 L. 6000/5000
**Ladybird, Ladybird**
*di K. Loach, con C. Rock, V. Vega, S. Lavale (G.B. '94)* — Una madre lotta contro assistenti sociali, burocrati e poliziotti, per salvare il proprio diritto di tenere con sé nove figli avuti da padri diversi, e allevarli N. V. 1h 40' **Drammatico**

**Fritz Lang**
Tel. 219.768 Ore 21,15 Lire 6000/5000
**Il socio**
*di S. Pollack, con T. Cruise, G. Hackman, H. Hunter (Usa '93)* — Un giovane avvocato entra con uno stipendio favoloso in uno strano studio: ma il sogno diventa incubo perché c'è di mezzo la mafia. Da Grisham. N. V. 2h 35' [redacted]

**Lumière**
Tel. 505.936 Or.: 16/18,10/20,20/22,30 L. 6000, rid. 5000 prime visioni 7000
**Fragola e cioccolato**
*di T. G. Alea e J. C.[redacted], con J. Perugorria, V. Cruz, M. Ibarra (Cuba/Spagna/Messico '93)* — L'amicizia tra un giovane intellettuale gay e un comunista nella Cuba [redacted] Castro e dei pregiudizi antiomosessuali N. V. 1h 51' **Psicologico**

## IL TEMPO IN LIGURIA

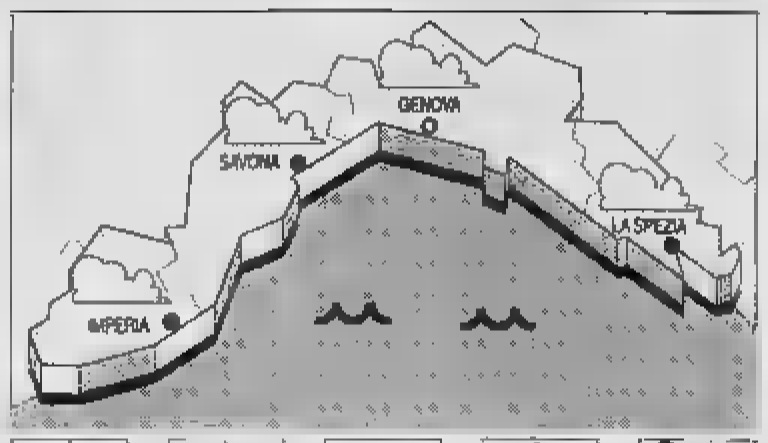


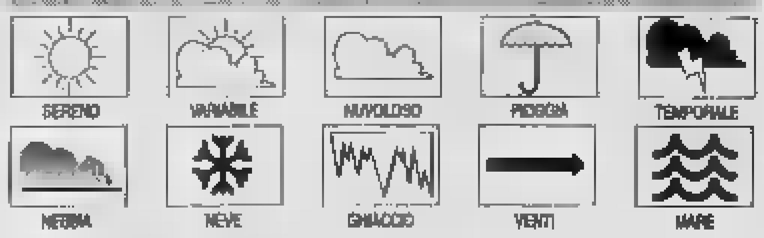


**[redacted] PREVISTO PER OGGI.** Cielo [redacted] prevalenza [redacted] nuvoloso con addensamenti stratiformi a tratti consistenti per infiltrazioni l'aria fredda di ori[redacted] balcanica, vento moderato con rinforzi fino a 40km/h al largo, mare poco mosso-localmente mosso, temperature [redacted] in ulteriore, lieve diminuzione.
**RILEVAZIONI DI IERI.** Temp. mare 17° C, umidità 61%, vento Nord 3-4 km/h, mare poco mosso, cielo irregolarmente nuvoloso, press. barom. 1033 mb (in aumento).

| [redacted] | | | | |
|---|---|---|---|---|
| **Genova** | max | [redacted] | min | 8 |
| [redacted] | [redacted] | 15 | min | [redacted] |
| **Imperia** | [redacted] | 16 | min | 9 |

**[redacted] ANNO FA A IMPERIA**
Max: 17 min: [redacted]. Temp. mare 16.

Il **Sole** sorge alle 7,45 e tramonta alle 16,50. La **Luna** sorge alle 9 e cala alle 18,44 (fase crescente).

Dati gentilmente forniti dall'Osservatorio [redacted]rologico del Comune di Imperia e dal Centro Meteo Mursia di Portofino.

**Movie Club**
Tel. 300.033 Ore 21,15 Lire 6000
**Wolf**
*di [redacted] Nichols, con J. Nicholson, M. Pfeiffer, J. Spader (Usa '94)* — Un direttore editoriale, dopo un incidente in una notte di luna piena, diventa lupo mannaro e scopre [redacted] piacevole dell'essere «bestia». V. M. 14 2h 04' **Horror**

**[redacted] Eden**
[redacted]. 683.029. Or.: 15,30 17,10/18,50/20,30/22,20 L. 6/8000, lun. e soci 5000
**The Flintstones**
*di B. Levant, con J. Goodman, R. Moranis, E. Perkins (Usa '94)* — Ricchezze in vista per gli Antenati; una promozione di lavoro trasforma la vita di Fred e Wilma, ma porta anche una valanga di guai. N. V. [redacted] 31' **Commedia**

**CASELLA**
**Cinema parrocchiale**
Tel. 937.930 Ore 21,15 Lire 5000/4000
**True [redacted]**
*di J. Cameron, con A. Schwarzenegger, J. Lee Curtis, T. Arnold (Usa '94)* — Un venditore di computer, considerato noioso e pantofolaio dalla moglie, è in realtà un temerario superagente segreto. N. V. 2h 20' **Comm. Avvent.**

**[redacted] Centrale**
[redacted]. 295.033. Or.: 16,05/18,10/20,15/22,20 Lire 10.000
**4 matrimoni e un funerale**
*di M. Newell, con H. Grant, A. MacDowell, K. S. Thomas (GB. '94)* — La storia di un amore, di un gruppo di amici, di confusioni del cuore e incertezze, che si dipana attraverso quattro matrimoni e un funerale. N. V. 1h 55' **Commedia**

**[redacted] Augustus**
Tel. 61.951 Or.: 16/18,05/20,15/22,20 Lire 8000
**Il mostro**
*di R. Benigni, con R. Benigni, N. Braschi, J. C. Brialy (It./Fra. '94)* — Un mite signore, sempre all'opposizione nelle riunioni di condominio, viene scambiato per un mostro massacratore di donne. N. V. 2h 02' [redacted]

**[redacted] Cantero**
Tel. 309.938 Or.: 15; ult. 22,30 Lire 10.000
**Nightmare before Christmas**
*di H. Selick, con E. Leighton supervisore dell'animazione (Usa '93)* — Gli abitanti di Halloweentown si stancano del loro mondo cupo, invidiano la [redacted] bellezza del [redacted] e cercano di imitarla N. V. 1h 47' **Animazione**

**Mignon**
[redacted]. 309.694 Or.: 16,15/18,15/20,15/22,30 L. 10.000
**Scappo dalla città 2**
*di P. Weiland, con B. Crystal, D. Stern, J. Palance (Usa '93)* — Una mappa del tesoro da 20 milioni di dollari in oro: per il trio di yuppies newyorkesi è la molla per rimettersi in sella e tornare al gran canyon nel West. N. V. 1h 56' **Comm.**

**[redacted] Ariston**
Tel. 41.505 Or.: 16/18,05/20,15/22,20 Lire 8000
**Il mostro**
*di R. Benigni, con R. Benigni, N. Braschi, J. C. Brialy (It./Fra. '94)* — Un mite signore, sempre all'opposizione nelle riunioni di condominio, viene scambiato per un mostro massacratore di donne. N. V. 2h 02' **Comico**

### SAVONA

**Teatro Chiabrera**
Ore 20,30 Lire 39.000/30.000
**Beethoven.** Per la stagione di prosa.

**Astor**
Tel. 854.627 Or.: 15,45/18/20,15/22,30 Lire 10.000/7000
**Basta vincere**
*di W. Friedkin, con N. Nolte, S. O'Neill, J. T. Walsh (Usa '94)* — Un allenatore di basket cerca giocatori per risollevare la squadra: ma come ingaggiarli senza usare i fondi destinati agli studenti? N. V. 1h 45' **Comm.**

**Diana 1**
Tel. 825.714 Or.: 15,45/18/20,15/22,30 L. 10.000/7000
**I visitatori**
*di J. M. Poiré, con J. Reno, C. Clavier, V. Lemercier (Fra. '93)* — Un guerriero medievale e il suo scudiero bevono un filtro magico, sono catapultati dal 1123 al 1992 e restano sconvolti da tecnologia e costumi. N. V. 1h 45' **Comm.**

**Diana 2**
Tel. 825.714 Or.: 15,45/18/20,15/22,30 L. 10.000/7000
**Il mostro**
*di R. Benigni, con R. Benigni, N. Braschi, J. C. Brialy (It./Fra. '94)* — Un mite signore, sempre all'opposizione nelle riunioni di condominio, viene scambiato per un mostro massacratore di donne. N. V. 2h 02' **Comico**

**[redacted] 3**
Tel. 825.714 Or.: 15,45/18/20,15/22,30 L. 10.000/7000
**[redacted] professore tra i [redacted]**
*di P. Marshall, con D. De Vito, G. Hines, C. Robertson (Usa '94)* — Un pubblicitario di mezza età, disoccupato, trova un lavoro precario: insegnare inglese a un gruppo di reclute marines N. V. 1h 48' **Commedia**

**Eldorado**
Tel. 820.563. Or.: 15,30 17,15/19/20,40/22,30 Lire 10.000/7000
**Nightmare before Christmas**
*di H. Selick, con E. Leighton supervisore dell'animazione (Usa '93)* — Gli abitanti di Halloweentown si stancano del loro mondo cupo, invidiano la radiosa bellezza del Natale e [redacted] imitarla N. V. 1h 47' **Animazione**

**Filmstudio**
Or.: 15,30/20,30/22,30 L. 5000
**Fragola e cioccolato**
*di T. G. Alea e J. C. Tabio, con J. Perugorria, V. Cruz, M. Ibarra (Cuba/Spagna/Messico '93)* — L'amicizia tra un giovane intellettuale gay e un comunista nella Cuba di Castro e dei pregiudizi antiomosessuali N. V. 1h 51' **Psicologico**

**Jolly**
Or.: 15/17,30/20,30/22,30 L. 9000/6000/5000
**Film a luci rosse**

**[redacted]**
Ore 21 [redacted] spettacolo pomeridiano ore 15,30
**The Flintstones**
*di B. Levant, con J. Goodman, R. Moranis, E. Perkins (Usa '94)* — Ricchezze in vista per gli Antenati: una promozione di lavoro trasforma la vita di Fred e Wilma, ma porta anche una valanga di guai. N. V. 1h 31' [redacted]

**[redacted] Colo[redacted]**
Tel. 640.263, [redacted]: 20,20/22,30 fest./pref. 15/18,10/20,20 22,30. L. 9000/6000/4000
**Viaggio in Inghilterra**
*di R. Attenborough, con A. Hopkins, D. Winger, J. Mazzello (Ingh./Usa '94)* — La storia vera dell'incontro e dell'amore tra lo scrittore inglese cattolico C. S. Lewis [redacted] poetessa inglese Joy Grisham. N. V. 2h 10' **Drammatico**

**Ritz**
Tel. 640.427. Or.: 20,30/22,30 fest./pref. 16/17,30/19/20,40 [redacted]
**The [redacted]**
*di B. Levant, con J. Goodman, R. Moranis, E. Perkins (Usa '94)* — Ricchezze in vista per gli Antenati: una promozione di lavoro [redacted] la vita di Fred e Wilma, ma porta anche una valanga di guai. N. V. 1h 31' [redacted]

**[redacted] Am[redacted]**
Tel. 51.419. Or.: 20/22,30 fest. 15/17,30/20/22,30 Lire 8000/6000
**I visitatori**
*di J.-M. Poiré, con J. Reno, C. Clavier, V. Lemercier (Fra. '93)* — Un guerriero medievale e il suo scudiero bevono un filtro magico, sono catapultati dal 1123 al [redacted] e restano sconvolti da tecnologia e costumi. N. V. 1h 45' **Comm.**

**Astor**
Tel. 50.997. Or.: 20,15/22,30 fest./pref. 16/18,15/20,15 22,30. L. 8000/5000
**Assassini nati**
*di O. Stone, con W. Harrelson, J. Lewis, R. Downey Jr. (Usa '94)* — Una coppia attraversa l'America in auto seminando morti e stragi, sfiora un carcere di massima sicurezza e diventa una «star» grazie alla tv. V.M. 14 2h [redacted]

**[redacted] Teatro Leone**
[redacted] L. [redacted]
OGGI RIPOSO

**[redacted] Abba**
Or.: 20/22,20 fest. spett. pom. dalle 16 Lire 8000/5000
**Il mostro**
*di R. Benigni, con R. Benigni, N. Braschi, J. C. Brialy (It./Fra. '94)* — Un mite signore, sempre all'opposizione nelle riunioni di condominio, viene scambiato per un mostro massacratore di donne, N. V. 2h 02' [redacted]

**[redacted] Ondina**
Tel. 692.200. Or.: 20,15/22,30 fest. 15,30; ult. 22,30 Lire 9000/7000
**I visitatori**
*di J.-M. Poiré, con J. Reno, C. Clavier, V. Lemercier (Fra. '93)* — Un guerriero medievale e il suo scudiero bevono un filtro magico, sono catapultati dal 1123 al 1992 e restano sconvolti da tecnologia e costumi. N. V. 1h 45' **Comm.**

**[redacted] Loanese**
Tel. 669.961. Or.: 20,15/22,30 fest./pref. 16,30. ult. 22,30 L. 9000/7000
**Pulp Fiction**
*di Q. Tarantino, con J. Travolta, B. Willis, U. Thurman (Usa '94)* — Omicidi e risate in cinque episodi ispirati ai «pulp magazines», le riviste da pochi cent degli Anni 30 e 40. Palma d'oro '94 a Cannes V. M. 18 2h 35' **Commedia Nera**

**Giardino Principe**
Ore 21 L. 10.000
CHIUSO

**Perla**
Tel. 675.791. Or.: 20,20/22,30 fest./pref. 16,30/18,30/20,30 22,30. Lire [redacted]
**I visitatori**
*di J.-M. Poiré, con J. Reno, C. Clavier, V. Lemercier (Fra. '93)* — Un guerriero medievale e il suo scudiero bevono un filtro magico, sono catapultati dal 1123 al 1992 e restano sconvolti da tecnologia e costumi. N. V. 1h 45' [redacted]

**[redacted] Lux**
Ore 21 fest. spett. pom. alle 16 L. 7000/5000
**Il corvo**
*di A. Proyas, con [redacted] Lee, E. Hudson, M. Wincott (Usa '94)* — Un musicista rock assassinato con la sua ragazza nella notte di Halloween da una banda [redacted] teppisti risorge dalla tomba per vendicarsi. N. V. 1h 40' **Horror**

**[redacted] Verdi 1**
Tel. 97.249. Or.: 20,40/22,30 fest./prefest. 15,10; ult. 22,20 L. 10.000/7000
**Nightmare before Christmas**
*di H. Selick, con E. Leighton supervisore dell'animazione (Usa '93)* — Gli abitanti di Halloweentown si stancano del loro mondo cupo, invidiano la radiosa bellezza del Natale e cercano di imitarla N. V. 1h 47' **Animazione**

**Verdi 2**
Tel. 97.249. Or.: 20,30/22,30 fest./prefest. 15,30; ult. 22,30 Lire 1[redacted]
**Il colore della notte**
*di R. Rush, con B. Willis, J. March, R. Blades (Usa '94)* — Uno psichiatra che vuole far luce sull'assassino di un collega incrocia una seducente e misteriosa dark lady V. M. 14 2h 10' [redacted]

### IMPERIA

**Cavour**
Tel. 61.978. Ore 16 Pren. 9,30-12,30/16,30-19 Platea 35.000; galleria 25.000
Paolo Poli in **L'asino d'oro**

**[redacted]**
Tel. 63.871 (segr. tel.) Or.: in. 15,30; ult. 22,30 L. 10.000, rid. 6000
**Il toro**
*di C. Mazzacurati, con D. Abatantuono, R. Citran, M. Messeri (It. '94)* — Un lavoratore licenziato ruba un toro da monta preziosissimo, lo carica su un camion e parte per l'Ungheria [redacted] sogno di rivenderlo N. V. 1h 48' **Commedia**

**Imperia**
Or.: in. 15,30; ult. 22,30 L. 8000 rid. 6000 rid. anziani 4000
**Viaggio in Inghilterra**
*di R. Attenborough, con A. Hopkins, D. Winger, J. Mazzello (Ingh./Usa '94)* — La storia vera dell'incontro e dell'amore tra lo scrittore inglese cattolico C. S. Lewis e la poetessa inglese Joy Grisham. N. V. 2h 10' **Drammatico**

**Dante**
Or.: in. 15,30; ult. 22,30 L. 8000, rid. 6000 rid. anziani 4000
**Mezzo professore tra i marines**
*di P. Marshall, con D. De Vito, G. Hines, C. Robertson (Usa '94)* — Un pubblicitario di mezza età, disoccupato, trova un lavoro precario: insegnare inglese a un gruppo di reclute marines N. V. 1h 48' **Commedia**

**[redacted] Capitol**
Tel. (0184) 43.440 Or.: in. 15,30; ult. 22,30 Lire 6000
**Le nuove comiche**
*di N. Parenti, con P. Villaggio, R. Pozzetto, R. Badescu (It. '94)* — Torna la «coppia della risata» e veste i panni di elettricisti maldestri, guardie del corpo sparicolate, campeggiatori dispettosi e rivali in amore. N. V. 1h 40' **Comi[redacted]**

**[redacted] Olimpia**
Or.: in. 14,30; ult. 22,30 L. 5000/4000
**Lo specialista**
*di L. Llosa, con S. Stallone, S. Stone, J. Woods (Usa '94)* — Uno specialista in esplosivi aiuta un'affascinante [redacted]da a mettere in atto la propria vendetta contro uno spietato boss della malavita. N. V. 1h 55' **Thriller**

**[redacted] Cristallo**
Or.: 15/21,15 Lire 6000
**[redacted]**
*di B. Levant, con J. Goodman, R. Moranis, [redacted] Perkins (Usa '94)* — Ricchezze in vista per gli Antenati: una promozione di lavoro trasforma la vita di Fred e Wilma, ma porta anche una valanga di guai. N. V. 1h 31' **Commedia**

**[redacted] Dianese**
Or.: 18/21 Lire 6000; rid. 4000
**Wyatt Earp**
*di L. Kasdan, con K. Costner, D. Quaid, G. Hackman (Usa '94)* — La storia del mitico sceriffo di Dodge City, dalla sua accanita caccia ai fuorilegge fino alla celebre sparatoria di Tombstone all'O. K. Corral. N. V. 3h 15' **Western**

**[redacted] Ariston**
Or.: in. 15,30; ult. 22,30 L. 10.000/rid. 6000
**Il [redacted] leone**
*di R. Allers e R. Minkoff, prod. Walt Disney (Usa '94)* — La storia del leoncino Simba che, dopo la scomparsa del padre, è destinato a superare molte prove prima di diventare il re della savana. N. V. 1h 30' **Cartoni Animati**

**Centrale**
Or.: in. 15,30; ult. 22,30 L. 10.000/rid. 6000
**Mezzo professore tra i marines**
*di P. Marshall, con D. De Vito, G. Hines, C. Robertson (Usa '94)* — Un pubblicitario di mezza età, disoccupato, trova un lavoro precario: insegnare inglese a un gruppo di reclute marines N. V. 1h 48' [redacted]

**[redacted]**
Or.: in. 15,30; ult. 22,30 L. 10.000/rid. 6000
**[redacted]**
*di R. Troche, con R. Troche, G. Turner, A. Sharp (Usa '94)* — Cinque ragazze di Chicago alle prese con la loro omosessualità: i problemi, le storie d'amore, la lotta sociale e la determinazione a essere vincenti. V.M. 14 1h 30' **Comm.**

**Orfeo**
Tel. 62.333 Or.: in. 15,30; ult. 22,30 L. 10.000/rid. 6000
**I visitatori**
*di J.-M. Poiré, con J. Reno, C. Clavier, V. Lemercier (Fra. '93)* — Un guerriero medievale e il suo scudiero bevono un filtro magico, sono catapultati dal 1123 al 1992 e restano sconvolti da tecnologia e costumi. N. V. 1h 45' **Comm.**

**Ariston Ritz**
Tel. 507.070 Or.: in. 15,30; ult. 22,30 L. 10.000, rid. 6000
**La signora ammazzatutti**
*di J. Waters, con K. Turner, S. Waterston, R. Lake (Usa '94)* — Una mamma modello, simpatica e maestra di bon ton, in realtà elimina vicini indesiderati e inopportuni con la ferocia di un serial-killer. N. V. 1h 36' **Commedia**

**Tabarin**
Tel. 507.070 Or.: in. 15,30; ult. 22,30 L. 10.000/rid. 6000
**Il mostro**
*di R. Benigni, con R. Benigni, N. Braschi, J. C. Brialy (It./Fra. '94)* — Un mite signore, sempre all'opposizione nelle riunioni di condominio, viene scambiato per un mostro massacratore di donne. N. V. 2h 02' [redacted]

**Ariston Roof Sala uno**
Tel. (0184) 506.060 Or.: in. 15,30; ult. 22,30 L. 10.000/rid. 6000
**Little Odessa**
*di J. Gray, con T. Roth, E. Furlong, V. Redgrave (Usa '94)* — Un killer torna nel quartiere natale, Little Odessa, zona di New York degli ebrei russi, per assistere alla crisi della sua famiglia. N. V. 1h 38' [redacted]

**Ariston Roof Sala due**
Tel. (0184) 506.060 Or.: in. 15,30; ult. 22,30 L. 10.000/rid. 6000
**Forrest Gump**
*di R. Zemeckis, con T. Hanks, R. Wright, G. Sinise (Usa '94)* — Un americano dall'intelligenza limitata, quasi da sfiorare l'imbecillità, attraversa trent'anni di storia a stelle e strisce, diventa ricco e quasi felice. N. V. 2h 22' **Commedia**

**Ariston Roof Sala tre**
Tel. (0184) 506.060 Or.: in. 15,30; ult. 22,30 L. 10.000/rid. 6000
**Il colore della notte**
*di R. Rush, con B. Willis, J. March, R. Blades (Usa '94)* — Uno psichiatra che vuole far luce sull'assassino di un collega incrocia una seducente e misteriosa dark lady V. M. 14 2h 10' [redacted]


CHIEDETELO A LA STAMPA
... COSA SI DICE DI QUEL FILM: le recensioni di Lietta Tornabuoni sui film in prima visione
[redacted] 144 00 0010
(lire 952 al minuto + iva)

I 33 seggi saranno aperti dalle 7 alle 22, lo spoglio comincerà subito dopo

# Oggi Sestri torna alle urne

*I cittadini devono scegliere tra il candidato progressista Mario Chella e Giovanni Traversaro, sostenuto da Lega, Ppi e Patto Segni. Al primo turno i votanti furono 14 mila, pari all'80 per cento degli elettori*

SESTRI
NOSTRO SERVIZIO

Oggi si vota. La città deve scegliere il nuovo sindaco e la nuova giunta. Davanti ci sono quattro anni d'amministrazione, tanti problemi da risolvere, una da vincere: rilanciare Sestri Levante.

**Elettori.** Gli aventi diritto sono 17.882, di cui 8.372 maschi e 9.510 femmine. Al primo turno hanno in 14.433, pari a una affluenza dell'80,8 per cento, il 3,7 per cento in rispetto alle amministrative del '93. I voti validi per i sindaci erano stati 13.636, per le liste 11.964.

**Seggi.** I seggi 33, altrettante le sezioni. Apriranno alle 6, ma si potrà votare soltanto dalle 7 in poi, sino alle 22. A quest'ora chiuderanno le urne e inizierà direttamente lo spoglio delle schede.

**Scheda.** E' unica. Ci sarà un primo rettangolo al cui interno si troverà scritto il nome di Giovanni Traversaro e, sotto, il simbolo della sua liste, quella del «Nuovo centro», sostenuta Lega Nord, Ppi e Patto Segni. Il secondo rettangolo, collocato sotto il primo, conterrà scritto il nome di Mario Chella e, sotto, ci sarà il simbolo della sua lista «Progresso per Sestri» con a fianco quello della lista «Patto di solidarietà-Pensioni e Lavoro», che ne sostiene la candidatura.

Sestri torna a votare per scegliere il sindaco: gli elettori sono oltre 17 mila FOTO MARINO

Per esprimere il sufficiente tracciare una croce rettangolo del candidato prescelto. Può essere apposta sul nome, sul simbolo, o comunque all'interno del rettangolo riservato al candidato, in modo che la scelta sia inequivocabile.

**Precedenti.** Il novembre aveva ricevuto 5.091 preferenze, Traversaro invece 3.441. A sinistra, ovvero al candidato Giacomo Conti, della lista Verdi-Rifondazione comunista erano andati 1345 voti; a centrodestra, ovvero a Giorgio Repossi, candidato delle liste «Libertà e buongoverno» e «Cristiani e riformisti per la città», 2917. Gli altri li erano divisi i candidati delle altre due liste civiche in gara, Bulfon e Giordano, 453 voti per il primo e 388 per il secondo.

**Seggi.** Se vince Chella la sua lista occuperà 11 seggi Consiglio. Verranno eletti, oltre a Chella: Gandolfo, Granelli, Stagnaro, Lavarello, Panteri, Chiappara, Guerisoli, Marsicano, Conti, Calani, Valentino. Un seggio andrà agli «apparentati» della lista «Pensioni e lavoro»: lo perà Francesco Bertucca. Quattro seggi a «Nuovo centro»: Traversaro, Anna Conti, Dondi, Muzio. Due a «Libertà e buongoverno»: Repossi e Broglia. Uno a «Cristiani riformisti»: Bixio. Uno a Verdi-Rifondazione: Giacomo Conti.

Se vince Traversaro, la sua lista avrà dodici seggi. Oltre a Traversaro eletti: Anna Conti, Dondi, Grinc, Rolleri, Muzio, Munti, Gianelli, Lena, Amigaventa, Dapretto, Dentone. Quattro seggi andranno a «Progresso per Sestri»: Chella, Gandolfo, Granelli, Stagnaro. Due «Libertà e buongoverno»: Repossi e Broglia. Un seggio a «Cristiani e riformisti»: Bixio. Uno a Verdi-Rifondazione: Giacomo Conti.

**Squadre.** Questi gli assessori di Chella: Aldo Rivolini (vicesindaco), Giovanni Luciano Peri, Paolo Valentino, Roberto Santi, Mariangela Millanta, Carlo Chiappara.

Questi, invece, quelli di Traversaro: Vincenzo Conti (vicesindaco), Maria Angela Rolleri, Gabriella Castagnola, Marziano Nocetti e Tommaso Di Salvo. Manca un nome, quello del possibile re al Turismo. La riserva ancora da sciogliere è su Giuseppino Roberto, ex segretario generale della Fiera Internazionale di Genova.

**Fabio Pozzo**

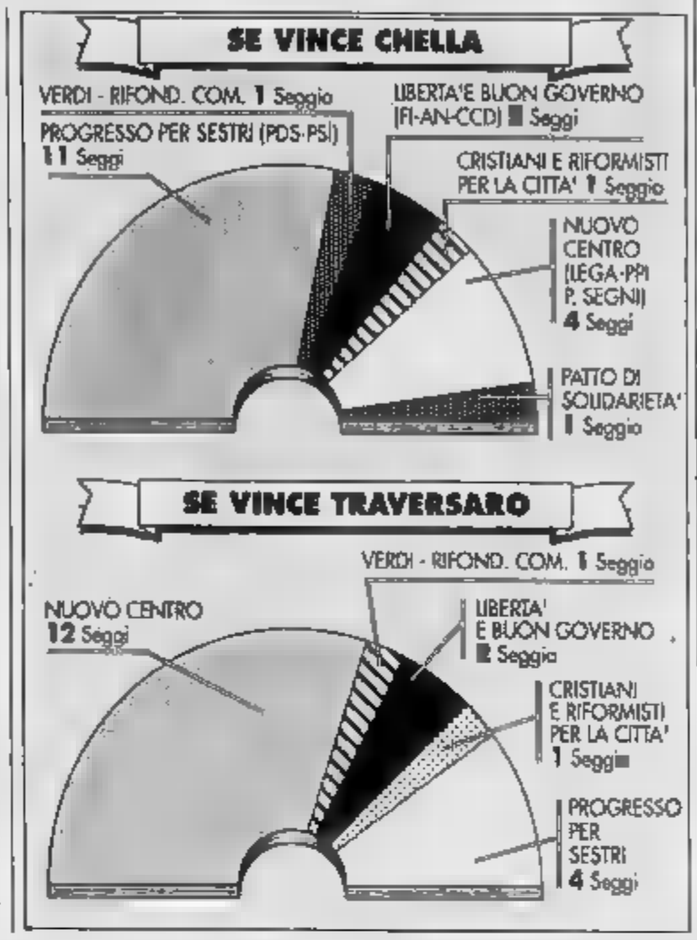


DALLA

**Antiquariato in piazza da oggi in via XXV Aprile**

Prende il via a Bogliasco la manifestazione «Antiquariato in piazza». Dalle decine di bancarelle antiquari esporranno la merce nella centrale via XXV Aprile. L'organizzazione è curata dalla Pro loco. [f. gr.]

**LAVAGNA**

**Ambulatori, una protesta del Malato**

Una petizione con 350 firme è stata consegnata ieri alla direzione dell'Usl 4 dal Tribunale per i diritti malato contro i disservizi di alcuni ambulatori. Viene contestata divisione del servizio per le analisi. I cittadini costretti a i all'ospedale di Chiavari la richiesta a quello di Lavagna per ritirare i risultati. [f. gr.]

**Cominciano domani i lavori della passerella sul fiume**

Domani inizieranno a Casarza i lavori ripristino passerella pedonale sul torrente Petronio, in località Tangoni. L'intervento costerà 102 milioni. [f. p.]

**Iniziative natalizie dei commercianti**

I commercianti di Lavagna hanno organizzato serie di iniziative per il periodo natalizio. Il via oggi con la distribuzione gratuita caldarroste nel centro storico e l'apertura domenicale negozi dalle 8,30 alle 19,30. Verrà realizzato anche un concorso dei presepi. [f. gr.]

A Chiavari intanto si è conclusa l'occupazione del liceo scientifico «Marconi» e del Tecnico commerciale

# Scuole, ora la protesta si sposta a Rapallo

*Ieri in piazza 400 ragazzi del «Liceti» e del «De Ambrosis»*

**RAPALLO.** Gli studenti del Tigullio scendono ancora una volta in piazza. Dopo Chiavari, è toccato a Rapallo ospitare la loro protesta. mattina hanno sfilato circa quattrocento ragazzi medie superiori.

I motivi della protesta sempre gli . Ovvero la riforma scolastica del ministro D'Onofrio, e in particolare l'abolizione degli esami di riparazione e l'autonomia gestionale dei presidi che diventerebbero manager di una scuola sulla strada della privatizzazione.

Ieri mattina a Rapallo scesi in piazza i ragazzi dell'Istituto tecnico per geometri e ragionieri «Liceti» e quelli del Professionale «De Ambrosis», che aveva scelto la forma delle lezioni autogestite, sono stati anche rappresentanti quelli dello Scientifico «Marconi» di Chiavari e dell'Iis e Ipsia di Sestri Levante.

Il corteo è accompagnato da divesi slogan corrosivi, tra i quali: «Privatizzazione e autonomia, con la lotta le spazziamo via» e «Vogliamo solo un disoccupato, D'Onofrio sei licenziato».

La manifestazione si è conclusa in piazza Quattro Novembre, sul lungomare, dove intervenuti alcuni rappresentanti d'istituto per spiegare le ragioni della protesta e le iniziative intraprese all'interno dei vari istituti.

In questi ultimi giorni la protesta studentesca nel Tigullio ha potuto contare su diverse espressioni solidarietà. Si schierati a fianco dei ragazzi i sindacati e alcuni partiti politici.

L'altra sera, poi, al loro fianco è sceso addirittura tutto Consiglio comunale, quello Rapallo. Nel corso della seduta consiliare è infatti approvato all'unanimità ordine del giorno con quale i consiglieri hanno espresso «solidarietà agli studenti impegnati nelle diverse forme di difesa del diritto allo studio per tutti i cittadini».

Un attestato di fiducia che venuto dopo che i consiglieri hanno «constatato e considerato la straordinaria portata della protesta studentesca tanto sul territorio nazionale che su quello comunale» e a fronte dei «progetti di riforma della scuola media superiore, autonomia finanziaria delle stesse scuole e delle facoltà universitarie, sovvenzioni alla scuola privata e di sensibilissmo aumento delle tasse universitarie».

Il panorama della scuola ha visto ieri anche altre novità. E' per esempio rientrato lo stato di occupazione parte degli studenti del Liceo scientifico «Marconi» di Chiavari, uno dei più discussi e più «caldi» dell'intero comprensorio (che ha spaccarsi anche fronte dei genitori, che ha fatto parlare di denunce e di atti intimidatori, che è svolto in due fasi inframmezzate da marcia indietro dei ragazzi), e è anche per l'occupazione dell'Istituto commerciale dei morti per la patria», sempre a Chiavari. [f. p.]

Rapallo studenti in piazza

**CONSIGLIO**

## Appalti, il calendario

Il Consiglio comunale Rapallo, in questa ultima due sere, si è riunito per discutere bilancio di previsione 1995. L'importante documento sarà approvato domani . Intanto la giunta ha reso noto il calendario delle gare d'appalto per il mese di dicembre. Domani verrà per esempio affidata in concessione a privati gestione della funivia di Montallegro, per anni, prezzo base di mezzo miliardo. E ancora, il 12 ci sarà la gara d'appalto per la sistemazione di marciapiedi (70 milioni), e quella per la servizio di Nettezza urbana (14 miliardi), il 19 verranno affidati i lavori per la rete in via Campodonico (220 milioni), il 21 quelli per la sistemazione della galleria S. Agostino (58), il 23 quelli per il rifacimento dell'impianto d'illuminazione via Costaguta Ronco (113). L'elenco prosegue il 27 i lavori all'impianto d'illuminazione del tratto finale di via Libertà-via Mameli (174). [f. p.]

Sono gli ultimi agenti municipali disarmati

# Chiavari, i vigili avranno la pistola

**CHIAVARI.** Anche i vigili urbani di Chiavari avranno la pistola d'ordinanza, così come tutti i loro colleghi degli altri Comuni vicini. L'arma sarà Beretta calibro 9, non da guerra, come prevede la legge.

Non tutti i in dotazione, però. Soltanto coloro che posseggono la qualifica di agenti di pubblica o di polizia giudiziaria, alle quali si accede con decreto del prefetto. La decisione di armare i vigili urbani sarà avallata domani pomeriggio Consiglio comunale.

Nel corso della riunione verrà anche esaminato e posto in votazione il testo del nuovo regolamento polizia municipale. Tra i contenuti, anche l'assetto della pianta organica, che prevede cinquantina addetti contro i 33 attuali, di cui 13 trimestrali.

Ma il Consiglio comunale, con inizio alle 15,30, sarà chiamato a affrontare anche altri argomenti. Per esempio il completa- del Piano di edilizia economica popolare, tema che è inserito all'ordine del giorno su richiesta consiglieri d'opposizione.

Questi ultimi proporranno Consiglio l'approvazione un ordine del giorno che impegna giunta a completare il Peep, individuando un altro sito dove le case mancanti in alternativa comparto Entella, e attendere il nuovo piano regolatore.

Tra gli altri argomenti all'ordine del giorno, inoltre, c'è la modifica programma delle opere pubbliche '94, l'affidamento in concessione del servizio d'imposta comunale sulla pubblicità e sui diritti di affissione, il rinnovo della gestione dei Bagni Lido (alla società Nuova Odil Snc) sino al 31 ottobre '95, l'affidamento privati di una completa operazione derattizzazione del territorio municipale.

Infine dovrebbero discusse diverse interpellanze, tra quali quella sul famoso e soltanto presunto debito di 50 mila lire Comune di Chiavari nei confronti della Provincia. [f. p.]

Gestisce il servizio Nu di Recco e Camogli

# Tangenti, va in carcere il titolare della Aimeri

E' stato arrestato ieri mattina a Mondovì l'imprenditore Alessandro Aimeri, 44 anni, a capo dell'omonima ditta di servizi per la raccolta dei rifiuti urbani, che presta sua opera anche in provincia Genova, per esempio nei Comuni Recco e Camogli, e ha ottenuto appalti per la spazzamento anche altre località.

L'ordine di custodia cautelare è stato firmato dal giudice per le indagini preliminari della Procura di Torino Simonetta Rossotti su richiesta del sostituto procuratore della repubblica Vittorio Corsi, indagando da Torino sui presunti fondi neri che l'imprenditore avrebbe utilizzato per finanziati illeciti.

Il denaro, secondo quanto riportato da una genzia di stampa, sarebbe transitato in un libretto risparmio portatore, custodito un istituto bancario della provincia di Cuneo.

L'accusa per Aimeri quella di corruzione. Il sostituto procuratore Vittorio Corsi, ieri, ha anche interrogato l'ex presidente e attuale presidente onorario dell'Italgas, Carlo Da Molo.

Quest'ultimo era già stato ascoltato dal magistrato martedì , assieme ad altri dirigenti dell'azienda.

L'Italgas proprietaria del 49 per cento del pacchetto azionario di una società di Aimeri.

Nel Aimeri aveva ceduto le quote alla società Ambiente del gruppo Snam, che in seguito le passò all'Italgas.

L'interesse del magistrato sull'azienda è relativo anche all'appalto per la gestione dell'acquedotto Chivasso (Torino), che fu assegnata all'Italgas.

Una delle ditte escluse presentato un ricorso al Tar, lamentando presunta irregolarità. [f. p.]

Domani la prima seduta di Consiglio comunale

# Camogli, tutti i progetti della nuova maggioranza

A Camogli i sedici consiglieri comunali votati lo novembre si riuniranno per la prima volta in assemblea domani 21. All'ordine del giorno c'è la nomina dei quattro ti dal sindaco Giuseppe Passalacqua. Sono confermati i nomi di lio Bertello, 67 anni, An, vicesindaco. Gli altri i sono i due «forzisti» Roberto Regazzo e Valerio Teppati, 47 anni e il rappresentante del Ccd Angelo Pibiri. Ieri la giunta ha nicato gli «indirizzi generali governo» che presentati lunedì in Consiglio.

Riordino dell'apparato organizzativo-funzionale del Comune: si procederà al completamento dell'informatizzazione degli uffici e ad un riassetto delle competenze delle funzioni dei servizi. Rifiuti solidi urbani: controllo dei tempi raccolta, adeguamento dei contenitori, regole per gli animali domestici.

Posteggi e viabilità: verranno realizzati immediatamente nuovi posti auto nell'area ex gasometro e lungo il rio Gentile nel viale dei Cipressi, regolamentazione per lo scarico e carico merci.

Commercio e artigianato: rinnovo della commissione commercio. Biblioteca, museo marinaro, : rinnovo del consiglio biblioteca, potenziamento del patrimonio libri e riordino della sala napoleonica, studio per il trasferimento del museo marinaro in sede più ampia, massima collaborazione con palchettisti e Provincia per la riapertura del «Ridotto».

Sport: immediato completamento dei lavori di ristrutturazione della piscina comunale, acquisizione dei lotti mancanti per l'inizio dei lavori realizzazione del campo sportivo nell'area di Ruta. [f. gr.]

Folla di autorità l'altra sera tradizionale cena degli auguri natalizi

# Chiavari premia i commercianti

*Assegnati i riconoscimenti ai «maestri del lavoro»*

**CHIAVARI.** Ieri sera i clanti di Chiavari, aderenti all'Ascom, si sono seduti a tavola per il tradizionale appuntamento conviviale di scambio degli auguri natalizi e la premiazioni. Con loro, ospiti del presidente Lino Fontana, sfilza di autorità locali e non, a dimostrare come la lobby dei commercianti di Chiavari sia ancora una più potenti del Tigullio.

La ha visto consegnare gli annuali riconoscimenti di «maestri del commercio», il Premio S. Marta «Una vita per il turismo» (andato a Aurelia e Angela Della Cella dell'albergo La Squazza) e gli attestati dell'amministrazione comunale intitolati a Mario Biasotti.

Si è parlato, però, tra i tavoli, anche di elezioni per il rinnovo del direttivo e delle cariche sociali.

Lo statuto prevede che avvengano ogni quattro anni, e terranno a quanto sembra, il prossimo anno, in cui cade anche il cinquantenario di vita dell'associazione.

Il presidente di Lino Fontana ha presieduto l'annuale degli

Ecco i cio»: Ido Biancardi, Alcisa Boggiano, Aldo Buffa, Alfonso Buratini, Francesco Cassinelli, Franco Caleri, Luisa Ceraghino, Edda Chiesa, Antonio Corda, Ri- Daniele, Giovanni Ferrari, Luciano Bruno Gandini, Alera- Ginocchio, Vincenzo Maccari, Graziella Moritti, Giacomo Parodi, Maria Petracchi, Luigi Piscina, Aurora Poirè, Sergio Raffo, Giancarlo Rioda, Francesco Scicolone, Milena Silvia, Solazzi, Giuseppe Spalazzi e Agnese Volpone.

Ecco le aziende che hanno ricevuto dal Comune il premio intitolato a Mario Biasotti: Albergo Mignon, Antica osteria Da U Dria, Bar della Torre, Bar Papillon, Cogorno Franco, Confezioni Ornella, Coop. Nuova Acar, Daniele Calzature, Errelle Lingerie, Fai da te, Ge Spa, Giada Auto, Gran caffè filla, Il Conte di Carmagnola, Il Melograno, La Mosca Bianca, Mac Mickey Nara Camicia, Macelleria Bovone, Macelleria Corso, Merceria Elvira.

E ancora: Novelli Spa concessionaria Mercedes, Pastificio Prato, Photo Center, Pizzeria La Perla, Ristorante Il Melograno, Thiam Magaye African Souvenir, Torrefazione la Chiavarese, Viamaestra Quattro. [f. p.]

Trecento persone hanno partecipato all'incontro col sindaco di Albenga

# Vadino, esplode la rabbia

*A un mese dall'alluvione il ponte sul Centa è impraticabile. Danni per i commercianti Viveri nell'occhio del ciclone: il 5 novembre non avrebbe dato l'allarme in tempo utile*

**ALBENGA.** L'alluvione, certo, ma anche i tanti problemi che Vadino ha indipendentemente dallo straripamento del Centa. L'assemblea organizzata venerdì sera da Alternativa democratica, nell'aula magna dell'istituto di agraria, è stata l'occasione per fare il punto, a un mese dall'alluvione, su quali le prospettive di ricostruzione. Trecento persone hanno fatto domande al sindaco Angelo Viveri, richieste di chiarimenti e assicurazioni sui finanziamenti, e anche accuse, spesso toni accesi, su ritardi e inadempienze. I più agitati, un gruppo di giovani tifosi dell'Albenga, si sono minacciosamente avvicinati al tavolo dove era seduto il sindaco e, alla fine, si sono limitati alle invettive. Subito dopo se ne sono andati, lasciando l'impressione di una manifestazione concordata da un «regista».

Vadino, cinquemila residenti, è isolata da un mese. Il ponte sul Centa, lo hanno dimostrato anche le prove di staticità effettuate venerdì, dicono che è pericoloso aprirlo al traffico. Per un mese, e sempre un monitoraggio costante, sarà aperto ai pedoni. Una situazione pesante per i commercianti. «La clientela viene più - afferma Carla D'Angelo, esercente di regione Doria -. Stiamo subendo un contraccolpo durissimo, molti rischiano la chiusura. Aspettiamo i finanziamenti per ricostruire ma, nell'attesa, abbiamo bisogno di denaro fresco. Le banche chiedono garanzie che, viste come sono ridotte le nostre attività, non possiamo dare. Perchè non garantisce il Comune?».

Oltre persone al dibattito sul dopo-alluvione organizzato dal Comune

Psicologicamente la chiusura del ponte crea forse più disagi che in realtà. Vadino, da sempre, è un quartiere di passaggio, ci si muove in auto. Basta allungare un chilometro il percorso, arrivando sulla circonvallazione, per raggiungerla. Ma nessuno è disposto ad allungare la strada. «Chi arriva da Alassio, con il ponte aperto, transita per via Piave - si lamentano i commercianti -. Qualcuno si ferma e compra. Adesso non passa più nessuno, sono pochi quelli che vengono apposta nel quartiere per fare acquisti».

Un giovane il sindaco di non avvisato la popolazione, di non portato solidarietà del Comune nelle ore dell'alluvione, di non aver gestito l'emergenza per dare lavoro. I toni ad un razzisti: «Si assumono i negri e non i giovani di Albenga». Qualcuno, passando ai problemi di tutti i giorni, si lamenta della passerella sul Centa, unico collegamento pedonale, che unisce Campochiesa alle scuole Pacini: «E' stata messa un po' di illuminazione, ma insufficiente. Il ponte provvisorio arriva nel centro storico e, di sera, è pieno di balordi. Abbiamo paura di attraversarlo».

Prende la parola Maurizio Sacchetti, capogruppo della Lega Nord. Chiede perchè non si costruiti gli argini, perchè il Comune non interviene finanziamenti ai privati. Perchè, il 4 novembre, non sia dato l'allarme in tempo utile per salvare il salvabile. La risposta di Viveri ai problemi sollevati è lunga. «Il disagio che è questa sera è reale anche se, spesso, è stato espresso urlando e forme demagogiche. Chi governa ha il dovere di serio, di non fare promesse che non si possono mantenere. Per costruire il ponte ci vorrà tempo, ma bisogna tutelare la sicurezza dei cittadini. Sono già stati stanziati 16 miliardi per interventi di prima necessità, il ponte ovviamente è tra questi. Nel frattempo stiamo lavorando per avere al più presto i finanziamenti governativi. Quanto alla passerella, potenzieremo l'illuminazione e chiederemo maggiori controlli alla forza dell'ordine».

Paolino Pezzini

Presa di mira anche l'area di servizio di Borsana

# Autogrill saccheggiati da bande di giovani

**SPOTORNO.** Bande di giovani saccheggiano gli autogrill della provincia. A gruppi di venti o trenta, assaltano i bar delle aree di servizio e nella confusione fanno razzia della esposta negli scaffali: compact-disc, musicassette, confezioni di dolci e caramelle. Le scorrerie avvengono soprattutto nelle notturne, quando nei locali sono in servizio pochi dipendenti, i quali non hanno alcuna possibilità di intervenire e di reagire e assistono impotenti alle «invasioni».

L'ultimo episodio, sul quale sono ora in corso indagini da parte degli agenti della squadra mobile di Savona, è avvenuto qualche fa nell'autogrill di Borsana, sull'autostrada dei Fiori, all'altezza di Spotorno. Protagonisti un gruppo di ragazzi che, dopo aver razziato merce per un valore di poche centinaia di mila lire, sono fuggiti, alcuni in auto, altri in sella a moto di grossa cilindrata. Sono scappati, convinti di averla fatta franca, ma alcuni di loro potrebbero essere presto identificati e denunciati a piede libero alla magistratura.

Nell'autogrill di Borsana è in funzione, infatti, un sofisticato impianto di videoregistratori, monitor e telecamere che hanno filmato i volti dei componenti della banda. Una videoè già stata consegnata alla polizia che ora la esaminerà con molta attenzione, per identificare gli autori del saccheggio.

Non è la prima volta che l'area di servizio è presa di mira da bande di ladri: nei mesi scorsi un blitz delle forze dell'ordine aveva permesso l'identificazione di una banda che era solita entrare in azione nei fine settimane. Più recentemente è stato, invece, denunciato un camionista di Imperia che aveva trovato il modo di bersi un goccetto gratis, alla «salute» dei proprietari dell'autogrill. L'autotrasportatore si presentava nel bar quasi ogni mattina: prendeva una bottiglia di liquore, ne beveva qualche e poi, dopo richiusa alla bell'e meglio, la riponeva nello scaffale.

La questura ha, intanto, deciso di intensificare i controlli nei tratti autostradali di tutta la provincia. Le prossime settimane, pattuglie della polstrada, della volante e della squadra mobile incomincieranno a sorvegliare autogrill, aree di servizio e caselli lungo l'Autofiori, la Savona-Genova e la Savona-Torino.

«Soltanto potenziando la vigilanza - osservano a palazzo Santa Chiara - si può fronteggiare questo fenomeno di microcriminalità, che è molto grave e non si può assolutamente sottovalutare». «Spesso - proseguono in questura - i ragazzi agiscono sotto l'effetto dell'alcol o di droghe leggere e per questo motivo ancora più pericolosi». [c. v.]

## FLASH

**FINALE L.**

***Bambina morì per un crollo in sette saranno processati***

Riprenderà il 9 dicembre, in pretura a Finalborgo, il processo per la morte di Pamela Benne, 9 anni di Calice. Sette gli accusati di omicidio colposo per il crollo di un portellone mobile dello stand Carisa, che 4 anni fa ha ucciso la piccola Pamela durante la mostra-mercato di Calice. [a. r.]

**LOANO**

***Un anziano si toglie la vita forse per crisi depressiva***

Si è tolto la vita impiccandosi, forse a causa di una crisi depressiva, un anziano di Loano il cui corpo è stato scoperto nella tarda mattinata di ieri nella sua abitazione. L'uomo che viveva con la moglie, aveva anni. [a. r.]

**PIETRA L.**

***Premiati due artisti pietresi primi alla mostra collettiva***

Due pittori-scultori pietresi si classificati ai primi due posti in di una mostra collettiva, tenutasi nell'ambito della «26ª Sagra dell'Offella», a Parona (Pavia). Si tratta di Miriam Palagi e Severino Poletti. [a. r.]

**LOANO**

***Una raffica denunce per ambulanti e rivolta?***

Potrebbe avere uno giudiziario la manifestazione di proteste inscenata a Loano dai venditori ambulanti esclusi, secondo loro «ingiustamente», dalla fiera di Sant'Andrea. Si preannuncia infatti la possibilità che un gruppo di ambulanti sia denunciato per oltraggio, rifiuto delle generalità oppure per blocco stradale. Decine le multe fatte dai vigili urbani ai degli ambulanti, che hanno bloccato l'ingresso di corso Roma. [a. r.]

Ancora una dura protesta ad Alassio sui «tagli» decisi dall'assessore regionale al turismo Eraldo Crespi

# Un colpo di spugna sulle Apt: «E' un golpe»

*Da gennaio spariranno le Aziende di promozione Savona, Finale e Loano. Un'unica sede per 7 milioni di presenze all'anno Ora si teme il come riuscirà il nuovo amministratore a governare il territorio provinciale? Finanziamenti in arrivo*

**ALASSIO.** La decisione della Regione di cancellare le Aziende di promozione turistica della Liguria (comprese le 4 del Savonese) è stata «un golpe». Lo sostengono all'unisono tutti gli operatori turistici, in particolare quelli del Ponente. Nel mirino, l'assessore regionale al Turismo Eraldo Crespi, «sostegno consenziente dei nuovi equilibri politici in Regione», secondo il presidente uscente dell'Apt di Finale, Gilberto Colmann.

La decisione della Regione è, secondo il Ponente, «solo un'operazione di potere tipica della Prima Repubblica». Dal 1° gennaio spariscono le Apt di Savona (Varazze-Vado e parte della Val Bormida), Finale (Borgeggi-Finale e Alta Val Bormida), Loano (Borgio-Borghetto ed entroterra), Alassio (Andora-Ceriale ed entroterra). Nel Savonese ci sarà un'unica Apt con sede ad Alassio (sino a poche settimane fa si ipotizzava Savona).

«Come farà il nuovo amministratore unico a gestire un comprensorio turistico così ampio ed eterogeneo?», si chiede Osvaldo Pignocca dell'Apt di Loano. La provincia di Savona, con circa 7 milioni e 700 presenze turistiche, rappresenta da sola quasi il per del movimento turistico della Liguria. Questo dato tiene conto delle migliaia di presenze registrate, non conteggiate, ogni anno nelle seconde case (solo tra Finale e Borghetto oltre mila). Ci sono quindi alcuni milioni di presenze in più. Chi passa le vacanze al mare in un alloggio, di proprietà o in affitto, è un turista a tutti gli effetti che, dopo lo scempio edilizio degli anni '60 e '70, porta oggi molto all'economia turistica rivierasca.

Gilberto Colmann, dell'Apt di Finale, è incredulo. Dice: «Sono sconsolato. Sono pronto ad andarmene, ma anche curioso di vedere chi sarà nominato alla guida delle Apt superstiti».

Dure alla scelta della Regione arrivano dalle associazioni degli albergatori e dagli enti locali, da Varazze a Savona, da Finale a Loano e anche da Alassio che in fondo è stata premiata dalla scelta della Regione.

Sottolinea l'assessore provinciale al Turismo, l'alassino Carlo Tomagnini: «C'è un motivo di soddisfazione per la scelta della nostra città come sede dell'unica Apt del Savonese, restano le contraddizioni. La cosa più importante è capire ora come saranno divisi i miliardi stanziati per far funzionare queste strutture. Nel Savonese ci sono quasi 8 milioni di presenze, la provincia di La Spezia . Non vorremmo che a noi finissero gli miliardi. Proteste anche a Pietra: «Questa decisione è l'ennesima sconfitta per il Savonese, che dimostra ancora una volta di non contare nulla a livello regionale». Aggiunge Gilberto Pignocca, dell'Apt di Loano: «Ci sono dati, anche economici, che contraddicono tutto quello che ha fatto la Regione. Chi terrà i contatti con l'entroterra?». [a. r.]

Apt, l'intervento di Gilberto Colmann

**BORGIO VEREZZI**

## *Un centro congressi*

E' stata già posta la prima pietra del Centro Congressi in località «Piano di Maria». La struttura renderà possibile l'attuazione e lo sviluppo di iniziative culturale, oltrechè ospitare convegni e spettacoli. L'edificio è in grado di ospitare trecentodue persone. Il progetto è stato firmato dall'architetto Pasquale Gabbaria Mistrangelo. Tra i promotori Cinzia Mettioli del ristorante Doc di Borgio, i sindaci di Pietra e Finale, il presidente della Provincia Mario Robutti. Alla cerimonia era presente anche il parroco, don Doglio. All'iniziativa era anche presente l'assessore regionale al Turismo Eraldo Crespi. Il progetto dell'architetto Gabbaria è perfettamente inserito nel contesto urbano e ambientale della zona, e sarà realizzato su piani diversi. I finanziamenti a cura di privati cittadini e della Regione. Il Centro Congressi sarà dotato di ampie zone per i parcheggi.

[a. r.]

L'otto dicembre

# Nel Savonese la festa dei frantoi

**SAVONA.** Frantoi in festa per propagandare l'olio della Riviera. L'8 dicembre i 55 frantoi della provincia di Savona verranno aperti al pubblico per rilanciare l'immagine dei prodotti locali. L'iniziativa è stata organizzata dalla Provincia in collaborazione con l'Associazione provinciale frantoiani. «Con questa manifestazione intendiamo promuovere l'immagine dei prodotti savonesi - spiega il presidente Mario Robutti - offrendo la possibilità ai savonesi e ai turisti di assaggiare l'olio migliore. Quest'iniziativa garantisce il rispetto delle tradizioni culturali liguri e al tempo stesso rappresenta un trampolino di lancio per l'economia dell'entroterra». Alla produzione di olio lavorano del resto circa mila persone che garantiscono mila quintali all'anno. I frantoiani savonesi sono in attesa del definitivo riconoscimento della Denominazione di origine controllata che consentirà un aumento delle esportazioni di olio nel mercato internazionale. [e. b.]

**NOLI**

***Avanza l'opera di restauro della chiesa di San Paragorio***

Proseguono a pieno ritmo i lavori di recupero di San Paragorio, a Noli. I restauro della chiesa romanica, monumento nazionale, vanno avanti all'interno all'esterno. Per ora non sono ancora stati fissati i tempi riapertura al pubblico della utilizzata molto spesso per celebrare matrimoni. [a. r.]

**ALBENGA**

***Condannati tre algerini già colpiti da espulsione***

Tre algerini sono stati condannati, ieri mattina, in pretura ad Albenga. I tre extracomunitari erano stati arrestati giovedì pomeriggio, per contravvenzione al foglio di rimpatrio. [s. p.]

Finale, lettera al sindaco

## «Strade provinciali troppo pericolose l'autovelox»

**FINALE L.** Le strade li Finalborgo-Rialto e Finalpia-Vezzi Portio pericolose anche per colpa degli automobilisti. Solo l'autovelox può dissuadere i più spericolati. Lo sostengono in una lettera al sindaco di Finale, Pietro Cassullo, e al presidente della Provincia, Mario Robutti, i consiglieri comunali Massimo Gualberti, Mirco Bozzano e Mario Trotta.

Dicono: «Chiediamo lavori di manutenzione ordinaria e straordinaria per migliorare la viabilità, integrare la segnaletica e per il rifacimento del manto stradale usurato. Le strade sono pericolose anche perchè gli automobilisti le percorrono ad alta velocità». Per ovviare a questi inconvenienti i consiglieri chiedono l'acquisto, da parte del Comune di Finale, di diversi autovelox. Il caso sarà discusso nella prossima seduta del Consiglio. [a. r.]

Inaugurato martedì

## Un per anziani a Pietra Ligure

**PIETRA L.** Un nuovo centro anziani sarà inaugurato martedì a Pietra nel giorno della festa patronale di San Nicolò. I locali che ospiteranno il «centro attività anziani», intitolato a «Maurizio Astengo», sono stati donati alla parrocchia in via Emanuele Accame da Maria Lena Astengo. A gestirlo saranno gli Nel nuovo gli anziani troveranno un punto di incontro e molte risposte ai loro problemi. L'inaugurazione è prevista martedì alle 17,30.

Per la festa patronale di San Nicolò, oltre alla tradizionale fiera in (piazza XX Settembre), sono in programma celebrazioni religiose. Alle 16,30, nella Basilica del santo, messa pontificale con la Corale pietrese che eseguirà «La Missa Brevis» di Mozart. Alle 16,30 processione nelle vie del centro con i crocefissi della Confraternita «Santa Caterina» e la banda «Moretti». [a. r.]


Farnese

Sapori & Profumi

Vasta scelta di vini e distillati.
Spezie marmellate dolci e caramelle.
Accurata confezione regali natalizi.
Cesti per tutte le occasioni.
Consegne a domicilio.

Farnese Drogheria • Vado Ligure (SV) • Via Gramsci, 66 Tel. 019/880134 Fax 019/880134

Arrestata dalla guardia di finanza di Roma un'ex commerciante di Sanremo

# Insospettabile riciclava denaro

*E' accusata, con altre sette persone, di [illegible] «ripulito» denaro sporco e titoli di credito di provenienza poco chiara. Gli investigatori: «Una professionista nel settore dell'intermediazione finanziaria»*

**SANREMO.** Una massaia tranquilla, insospettabile, Maria Teresa Martini, 59 anni, originaria di Milano, residente a Sanremo in via Mazzini 267, in carcere a Roma, [illegible] ad altri sei componenti (un settimo è stato subito scarcerato dal tribunale della libertà) di [illegible] gang che riciclava denaro sporco [illegible] titoli di credito [illegible] dubbia provenienza. Vedova in prime nozze di Nini Sappia, l'indimenticabile attore, autore e regista [illegible] commedie dialettale di Sanremo era recentemente [illegible] vedova anche del secondo marito, Mario Fattori, commerciante, per anni titolare del negozio di via Carli, Hobby Model, la bottega dove si poteva trovare il «top» della modellistica. Una signora e [illegible] do, gentile, cortese. Esattamente [illegible] l'opposto dell'identikit che ne hanno fatto gli uomini [illegible] Scico della Guardia di finanza di Roma, lo speciale nucleo [illegible] investigazione sulla criminalità organizzata che ha [illegible] il segno l'operazione «Black rose»: «Una professionista nel settore dell'intermediazione finanziaria [illegible] una spiccata padronanza e professionalità, in grado di adottare un gergo particolarmente tecnico ed efficace. Da broker affermata».

Maria Teresa Martini, dal carcere [illegible] Rebibbia, si proclama vittima di un errore: «Eravamo una banda di truffatori, non di riciclatori di denaro sporco» dice. I complici - due di Genova, uno di Foggia, quattro di Roma - le fanno eco: «Ma quali riciclatori, solo bidoni. Nient'altro».

«Avevano precostituito delle prove - spiega il comandante dello Scico colonnello Mario Venceslai. Il descrive i corpi di reato sequestrati nel corso delle numerose perquisizioni: «Alcune valigette tipo '24 ore' piene [illegible] mazzette di carta straccia e [illegible] qualche banconota vera, trovate incasa di alcuni componenti della gang. Volevano dimostrare, in caso di intervento delle forze dell'ordine, di essere dei semplici bidonisti. Gente che faceva credere al solito 'pollo' di vendergli del denaro sporco al [illegible] per cento del valore reale, fornendo invece [illegible] contropartita della cartaccia, in realtà riciclavano denaro sporco proveniente dai canali della malavita [illegible].

«Da [illegible] - si legge in una nota dello Scico - come all'interno dell'organizzazione si possano individuare, da [illegible] lato personaggi dediti [illegible] gestione di reali canali di riciclaggio internazionale collegati alla criminalità organizzata, dall'altro soggetti dediti all'usura, al traffico di soldi falsi ed alle truffe internazionali. Tutti assieme si erano saldamente radicati nel panorama criminale della capitale e tenevano stretti contatti con personaggi legati alla camorra [illegible] alla n'dragheta. In particolare con [illegible] [illegible] calabrese degli Ottinà-Spinella [illegible] con il boss napoletano Rodolfo Da Puzzo».

L'operazione della Guardia di finanza, secondo fonti romane, avrebbe sventato anche un attentato [illegible] procuratore capo della Repubblica di Sala Consilina (Salerno) che avrebbe dovuto essere [illegible] a segno dai boss campani.

**Gian Piero Moretti**

Maria Teresa Martini, 59 anni, arrestata

## Dopo il blitz [illegible] luci [illegible]

### *Il sindaco di Taggia ordina «Vittoria club chiuso per [illegible] mese»*

**ARMA DI TAGGIA.** Conseguenze sempre più pesanti e [illegible] imbarazzante pubblicità per il «Vittoria Club», [illegible] discoteca [illegible] Arma di Taggia coinvolta in uno scandalo dai risvolti a luci rosse [illegible]. Dopo il provvedimento di chiusura di una settimana disposto la scorsa settimana dalla questura di Imperia, ieri il sindaco [illegible] Taggia, Piero Gilardino, ha firmato un'ordinanza che prevede la chiusura del locale per un mese. Motivo del provvedimento: la licenza scaduta (il particolare era emerso nel [illegible] dei controlli del commissariato). Quello che per il «Vittoria Club» doveva essere quindi un semplice «incidente di percorso», da superare nel giro di pochi giorni, si è trasformato in un problema più grave se si considera che [illegible] provvedimento amministrativo, datato 2 dicembre, renderà impossibile l'apertura al pubblico del locale per tutto il periodo delle feste con un danno economico non indifferente per la società [illegible] ne cura da [illegible] e con il consenso dei clienti, la gestione.

Prima di [illegible] l'ordinanza, l'altro giorno, il sindaco Pietro Gilardino si è recato negli uffici della procura della Repubblica di Sanremo per un breve colloquio con il magistrato che ha ricevuto il rapporto della polizia dopo l'irruzione avvenuta lunedì 21 novembre, nel giorno del riposo settimanale del locale notturno. Gli atti [illegible] ancora coperti dal segreto istruttorio anche [illegible] gli agenti hanno confermato che nella discoteca di Arma [illegible] Taggia si stava svolgendo uno spettacolo erotico con due giovani [illegible] avvenenti ballerine impegnate in una serie di performance «vietate ai minori» che [illegible] il passare dei minuti [illegible] coinvolto alcuni spettatori, maggiorenni o più che consenzienti. Uno «showbard» [illegible] situazioni però ben lontane dal rapporto sessuale [illegible] dallo sfruttamento della prostituzione. Emozioni forti, [illegible] limite del Codice penale. [g. ga.]

## DALLA CITTA'

**INTERVENTO**

### *Blitz [illegible] polizia fra i banchi del mercato*

Ancora sequestri di merce con marchi contraffatti al mercato delle bancarelle di piazza Eroi. Ieri mattina, pattuglie in borghese [illegible] polizia hanno bloccato quattro ambulanti extracomunitari trovati in possesso di borse e orologi con false griffe. Il commissariato ha [illegible] a loro carico tre provvedimenti [illegible] espulsione. [g. ga.]

**[illegible]**

### *Lettera di «Sanremo Insieme» al sindaco sul Prg*

E' polemica sull'affidamento dell'incarico per il nuovo Piano Regolatore. Daniela Cassini, esponente [illegible] «Sanremo Insieme», ha inviato ieri mattina una lettera al sindaco e al presidente della [illegible] Commissione consigliare nella quale rivela che lo studio associato genovese «Bianco-Oddone-Romanelli» ha già «inviato una proposta [illegible] disciplinare [illegible] incarico all'attenzione [illegible] della Ripartizione Tecnica». La Cassini chiede [illegible] mai [illegible] giunta [illegible] ha [illegible] l'interessamento dello studio al Prg nelle sedute della Commissione che [illegible] sono tenute nel mese di novembre e perché [illegible] si è dato seguito alla delibera del Consiglio comunale che nell'agosto scorso aveva visto la revoca del mandato ai professionisti scelti dall'ultima amministrazione ed un'intesa per l'affidamento dello stesso ad un istituto universitario. [g. ga.]

**[illegible]**

### *Entro il [illegible] gennaio le richieste di danni per la grandine*

E' fissato per il 9 gennaio prossimo il termine di scadenza per la presentazione delle domande di risarcimento da parte delle aziende floricole che hanno accusato danni in seguito alla grandinata del 31 agosto scorso. Le organizzazioni di categoria segnalano che la documentazione da presentare comprende [illegible] stato [illegible] famiglia, il codice fiscale, i certificati catastali, i contratti di affitto o comodato e la planimetria aziendale. [g. ga.]

**[illegible]**

### *Danilo Mainardi, al casinò, presenta «Lo zoo aperto»*

Riprendono i «Martedì Letterari» del casinò. Il 6 dicembre, con inizio alle 16,30, è messo in programma la presentazione del libro [illegible] Danilo Mainardi intitolato «Lo zoo aperto» ed edito da Einaudi. [g. p. m.]

**[illegible]**

### *Iniziata la sostituzione [illegible] traversine danneggiate*

Sono [illegible] l'altra notte gli interventi per la sostituzione delle traversine danneggiate nei pressi della stazione ferroviaria per il deragliamento [illegible] treno merci avvenuto mercoledì mattina. Le squadre di operai dovrebbero ultimare i lavori entro domani. Intanto, i convogli in arrivo e in partenza, sono costretti a procedere a velocità ridotta. [g. ga.]

Ieri il sopralluogo della Commissione provinciale di Vigilanza

# Luna park, apertura rinviata

*Diffida dal capo stazione: «Le giostre troppo vicine ai binari». Il via solo dopo il rilascio del nullaosta della direzione compartimentale delle Ferrovie*

**SANREMO.** Le luci del luna-park del lungomare delle Nazioni per il momento restano spente. Ieri mattina, infatti, al sopralluogo della Commissione di vigilanza non ha fatto seguito il rilascio del «nulla osta» per l'apertura al pubblico [illegible] giostre. I tecnici hanno confermato che il benestare verrà concesso soltanto dopo il parere favorevole delle Ferrovie. Per il momento però, sembra difficile che l'Ente [illegible] Stato sia disposto [illegible] «chiudere un occhio» visto che proprio dagli uffici della stazione di piazza Battisti, l'altro giorno, è partito il fax di diffida per la [illegible]ne [illegible] tre attrazioni, compreso il «Tabogan» alto venti metri, a pochi metri di distanza dalle [illegible] dei binari. «Questioni di sicurezza - hanno ribadito i funzionari - la presenza dell'alta tensione [illegible] rischio evidente, [illegible] contare l'eventualità [illegible] un crollo sui binari o su un treno in transito».

Dal Comune, [illegible] arrivano segnali confortanti. All'assessorato alla Polizia Amministrativa, Marco Medlin, non [illegible] che aspettare: «Un'ora, un giorno, [illegible] settimana. Non [illegible] anche quando sarà possibile dare il via libera al luna-park». Ma non si potrebbe attivarne solo una parte? «La Commissione di vigilanza rilascia un permesso che interessa tutta l'area delle attrazioni - continua Medlin - è impossibile escluderne una parte». L'unica soluzione possibile, [illegible] non arriveranno segnali di «distensione» da parte delle Ferrovie, sarà quindi quella di spostare le giostre «incriminate», di ridisegnare la mappa del luna park sanremese che con il '94, per volere della giunta, ha lasciato [illegible] piazzale sterrato di Pian di Poma per arrivare in centro, sull'asfalto del lungomare delle Nazioni.

Ieri, a segnalare un altro abuso, è stato il presidente della Salvamento, Vincenzo Buscaglia: «Alcune giostre sono sistemate [illegible] [illegible] che abbiamo [illegible] concessione dalle Ferrovie fino [illegible] '99. In estate ospita due bagnini per [illegible] controllo delle spiagge. Non sono stato informato dell'arrivo delle giostre e ho già chiesto un sopralluogo della polfer di Ventimiglia». La polizia dovrebbe effettuarlo già questa mattina. Per l'apertura, intanto, si parla di tempi lunghi, difficilmente prima del «ponte di Sant'Ambrogio». Tutto è pronto [illegible] i giovani sanremesi in cerca di svago per ora si devono rassegnare. [g. ga.]

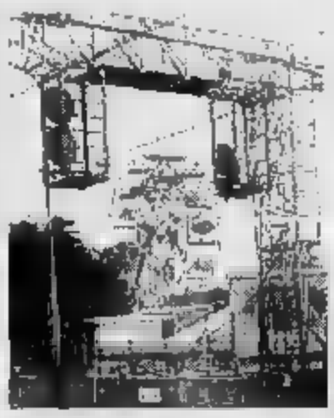

Il luna park troppo vicino alla ferrovia

Tensione in Consiglio: intervengono i giudici?

# Sul piano del litorale Riva Ligure [illegible] spacca

**RIVA LIGURE.** La revoca di un incarico [illegible] progettista [illegible] Piano Particolareggiato del litorale è stata la goccia che ha fatto traboccare [illegible] [illegible] L'altra sera il consiglio comunale di Riva ha fatto registrare momenti di tensione. Da tempo c'erano [illegible] sti [illegible] avversari politici ma, in tale circostanza, il sindaco Francesco Montesano, per evitare la rissa, ha dovuto abbandonare l'aula. La maggioranza filopopolare tempo fa si era spaccata generando un nuovo gruppo consiliare di opposizione e le proteste contro il sindaco già sostenute dalla sinistra si [illegible] fatte pressanti. C'erano appena i numeri per governare.

Spiega Anselmo Avena: «Siamo stanchi di [illegible] gestione che [illegible] soddisfa nessuno. In consiglio sindaco e assessori sono dovuti fuggire quando si è presentato il progettista [illegible] Piano del litorale, Enrico Corrado, che afferma di aver consegnato lo strumento finito [illegible] Comune, contrariamente a quanto affermato da Montesano. Riferiremo tutto [illegible] Prefetto e denunceremo interessanti fatti [illegible] Procura». Aggiunge: «Contestiamo anche la segretaria comunale e annunciamo che [illegible] consiglieri sono pronti alle dimissioni. Attendiamo un'ultima adesione per far sciogliere il Consiglio».

Replica Franco Montesano: «Dal Procuratore della Repubblica [illegible] dal Prefetto ci vado io. Inoltre sono solidale con la segretaria comunale, dottoressa Mammoliti. Non ricordo [illegible] averlo mai [illegible] il Piano Particolareggiato dell'ingegner Corrado. Mi dicono che lo avrebbe consegnato durante [illegible] festa del paese mentre ero intento [illegible] servire [illegible] tavola. Un professionista che [illegible] rispetti non consegna un documento [illegible] tale importanza in tali frangenti. Porta il fascicolo [illegible] Comune e lo fo protocollare». [a. b.]

Serata di solidarietà

# Aiuto all'Ancora dai sindaci della Provincia

**SANREMO.** I sindaci [illegible] provincia di Imperia hanno confer[illegible] il loro impegno al fianco dell'«Ancora», il centro di riabilitazione per tossicodipendenti, in occasione dell'anteprima nazionale del film d'animazione «Nightmare Before Christmas» in programma per il 15 dicembre [illegible] teatro Ariston di Sanremo. La serata di solidarietà, con ingresso ad offerta, è stata curata dall'assessore regionale Eraldo Crespi e [illegible] Walter Vacchino che ha fornito, [illegible] titolo gratuito, il cinema e la pellicola. «E' importante trovare [illegible] nuovo [illegible] di incontro - dice Crespi - [illegible] credo che l'Ancora [illegible] bisogno dell'aiuto di tutti. Per questo motivo ho chiesto la collaborazione dei sindaci per sensibilizzare la popolazione». Nei prossimi giorni, una serie di manifesti stampati [illegible] Comuni garantirà la promozione della serata di beneficenza. [g. ga.]


DAILY.
UNA SCELTA VINCENTE.

MILIONI VENTI, INTERESSI ZERO.

Scegliere Daily o TurboDaily non è mai stato così vantaggioso. Su tutti i furgoni, con 35 quintali di PTT, Iveco e SAVA offrono un finanziamento* di 20 milioni di lire, senza interessi, da restituire in 11 rate mensili di 1.818.180 lire. Oppure, altri finanziamenti su misura per ogni tasca.

* L'iniziativa è rivolta a Ditte individuali o Aziende iscritte alla Camera di Commercio. [illegible] approvazione [illegible]. Per ulteriori informazioni consultare i fogli analitici pubblicati a termini di legge.

5 MILIONI PER L'USATO DA ROTTAMARE.

Grandi vantaggi anche per chi, invece, vuole liberarsi di un veicolo usato ormai troppo usato e passare alle soddisfazioni di un nuovo Daily [illegible] TurboDaily, furgone o cabinato, con 35 quintali di PTT (escluse le versioni Basic). 5 milioni [illegible] lire vi verrà valutato il vecchio veicolo (PTT da 25 [illegible] 35 q), purché funzionante.

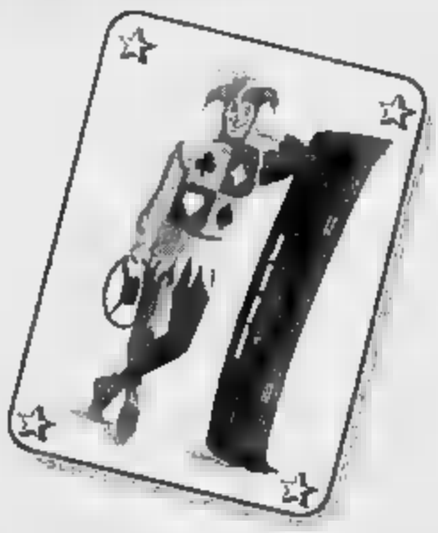

BASIC O DE LUXE, A CIASCUNO IL SUO DAILY.

Tra gli acquirenti di veicoli commerciali sei su dieci hanno già scelto Daily. Hanno trovato [illegible] veicolo giusto al prezzo giusto. Daily Basic, ad esempio, oggi a partire da 25.340.000 lire (furgone, IVA esclusa). O il [illegible] Daily De Luxe, con tante comodità [illegible] di serie. Approfittatene!

Le offerte non sono cumulabili tra loro né con altre iniziative in corso.

I CONCESSIONARI IVECO DELLA LIGURIA VI ASPETTANO

LIGURIA DIESEL via Nizza 20/A - Savona
MORINI via Prà 4/R - Genova Prà
P.L.U.R.A. via Colano 9/A - Genova Bolzaneto
S.I.V.I. via R. Giannetti [illegible] - Imperia

L'INIZIATIVA E' VALIDA FINO AL 31 DICEMBRE

IVECO

Con tanti protagonisti nella platea dei Vip, la lirica è passata in secondo piano

# E Irene sale sul «Vascello»

*La Pivetti, Borrelli e Biondi ospiti d'onore di Genova per la «prima» dell'«Olandese volante» che inaugura la stagione del Comunale. Procuratore e ministro, seduti a poca distanza l'uno dall'altro, non si sono parlati*

GENOVA. La storia del teatro musicale è ricca di «duelli» infuocati, di accese «querelles»: dalle roventi polemiche parigi- nel Settecento, fra i difensori dell'arte italiana e quelli dell'arte francese, ai verdiani contro i wagneriani, dalla contesa tutta toscana fra pucciniani e mascagnani ai fans di Maria Callas opposti a quelli di Renata Tebaldi.

Contrapposizioni che coloriva no e arroventavano le serate teatrali con viva e abbasso sapientemente distribuiti. Venerdì sera al Carlo Felice, in occasione della inaugurazione della stagione lirica con «L'Olandese volante» di Wagner, si è respirata, per qualche momento, quella atmosfera del passato, ma, segno dei tempi cambiati, la contesa riguardava la musica.

C'era, in effetti, grande attesa per l'opera wagneriana; ma c'era anche molta curiosità per la presenza di due grandi protagonisti della scena italiana odierna: il capo del pool «Mani pulite» Saverio Borrelli e il Ministro di Grazia e Giustizia Alfredo Biondi.

Con sapiente regia del cerimoniale, però, i due sono riusciti ad assistere allo stesso spettacolo a poca distanza l'uno dall'altro senza mai parlarsi.

Per primo è arrivato in platea Saverio Borrelli, accompagnato dalla moglie. Sorridente, cordiale, è rimasto piacevolmente stupito dalla struttura postmoderna: «L'impressione è ottima - dice - C'è una buona visuale da tutti i punti della sala».

Un momento della «prima» dell'altra sera al Carlo Felice. Seduti in 9ª fila c'erano Irene Pivetti il procuratore di Milano Saverio Borrelli e a poca distanza il ministro della Giustizia Alfredo Biondi

Il magistrato è un appassionato di musica: «L'ho studiata a lungo nella mia giovinezza e sono sempre stato wagneriano. Nel '51 alla riapertura di Bayreuth ero là a godermi l'evento».

Alle 20,25, come stabilito, fa invece il suo ingresso in Teatro il Presidente della Camera, Irene Pivetti: un po' intimidita, sorridente, diafana, siede nella prima fila di Borrelli, la nona, quella da sempre riservata ai Vip.

Si spengono le luci, l'opera sta per iniziare, quando dall'alto parte un grido «W Borrelli». Applausi scroscianti, qualche fischio, un timido «W Wagner» tanto per ricordare che si è in un Teatro lirico.

A quel punto, sulle prime note dell'Ouverture, scivola al suo posto il ministro Biondi che si siede dall'altra parte di Borrelli rispetto al Presidente Pivetti, anche in questo caso severo difensore delle istituzioni.

Nel primo intervallo il Presidente ha visitato il palcoscenico. Il sovrintendente Ermani e il direttore artistico Parente le hanno mostrato i meccanismi scenici e le hanno presentato alcuni responsabili del settore e tecnico. E' arrivato anche il regista dello spettacolo Tobias Richter che, alquanto spaesato, non sapeva chi salutare.

«Sono un'appassionata di musica - ha spiegato una Irene Pivetti, sorridente - Quando gli impegni me lo consentono vado volentieri a teatro». Ama Wagner? «In realtà sono un'accesa verdiana - replica - Ma ritengo sportivo e ascolto anche la concorrenza!».

Per il secondo intervallo era prevista la visita agli artisti ma il Presidente, mostrando lodevole rispetto per il lavoro e l'impegno dei protagonisti, ha preferito rimandarlo alla fine dello spettacolo per non disturbare. E' stato così improvvisato un angolo per Vip, nel foyer, recintato da alcuni divani.

Nel riquadro, che ha subito calamitato l'attenzione di spettatori e curiosi, viste la presenza di personaggi di spicco della politica e della si sono ritrovati il sindaco Adriano Sansa e il prefetto Aldo Marino a far gli onori di casa al Presidente Pivetti e al procuratore Borrelli. Il ministro Biondi, invece, è rimasto fuori, a chiacchierare con amici e cronisti, senza perdere di vista quanto accadeva nel «recinto».

**Roberto Iovino**

## Cabaret

### *Stefano Nosei torna alla Tosse*

GENOVA. Debutta domani sera, alle 21, al Teatro della Tosse (sala Campana), lo spettacolo «Danze e pietanze», con il cabarettista spezzino Stefano Nosei. «Danze e pietanze» è la ricostruzione in musica e parole del nostro tempo, della storia che ci appartiene, del quotidiano.

Con la consueta tecnica dello stravolgimento e sfruttando al meglio l'arte della mimica e dell'imitazione, Nosei oltre alle parodie già conosciute, alle compilation e cover di canzoni famose come Odissea nell'ospizio, Mai, Adelante, Battito animale, Mi ricordo lasagne verdi e altro, presenterà canzoni originali scritte con Roberto Alinghieri (autore dello spettacolo) e Rocco Tanica del gruppo Elio e Le Storie Tese. Nosei, in questa stagione, è anche impegnato nel musical della Compagnia della Rancia «I Rospi preferiscono le schiave», nel ruolo di Pseudolus. «Danze e pietanze» verrà replicato fino a sabato prossimo. [m. b.]

## SPETTACOLI E NOTTE

**GENOVA**

Teatro per ragazzi

La Compagnia del Piccione presenta oggi, alle 16, alla sala Garibaldi, in vico Boccanegra, lo spettacolo di teatro ragazzi «Il nonno doppio e la parete smarrita». Ingresso lire 8 mila. [m. b.]

**GENOVA**

«Castelli in rovina»

Va in scena domani sera, alle 21, al Teatro Garage, lo spettacolo «Castelli in rovina», atto unico di musica e teatro di Giovanni Gioccone e Federico Sirianni, interpretato da quest'ultimo e Luca Bizzarri. [m. b.]

**GENOVA**

Spettacolo dialettale

Il gruppo teatrale «Don Bosco» di Varazze presenta oggi alle 16, al teatro del Tempietto di Sampierdarena, in via Carlo Rolando, la commedia dialettale «Tutti zitti: u l'à dumenega». [m. b.]

**GENOVA**

Il diario della

Oggi alle 18, al Teatro della Tosse presentazione del Secondo diario della salute dedicato alla Terza Età con i farmacisti e gli attori del teatro della Tosse guidati dal regista Enrico Campanati che reciteranno brani di autori diversi. Ingresso libero. [m. b.]

Incontro con Silvia

La scrittrice Silvia Balestra è ospite domani pomeriggio, alle 17, della libreria Athena-Feltrinelli, in via Bensa, alla Nunziata, per presentare il suo libro «Gli orsi». Ingresso libero. [m. b.]

**GENOVA**

Concerto pianistico

Concerto del pianista armeno Verdan Mamikonian, domani sera, alle 21, al Teatro Carlo Felice, nell'ambito della stagione della Gog. In programma brani di Debussy, Schubert, Lizst. [m. b.]

**GENOVA**

Il teatro dell'Ateneo

Il ciclo «Come a teatro» promosso dal Lyceum, presenta domani, alle 17, al Circolo Tunnel, in via Garibaldi, l'incontro con il Teatro Ateneo sul tema «Resuscitatio Drusianae et Camimachi». [m. b.]

**GENOVA**

Festa afro-americana

Serata afro-americana, al Mascherone Club, in salita Mascherona, gli Zott Het Jazz. [m. b.]

Teatro Chiavari

## Al Cantero è di l'operetta

Secondo appuntamento, domani sera, il cartellone della stagione di prosa invernale di Chiavari. Un programma che spazia tra generi e che riserva per domani una serata con l'operetta. L'inizio alle 21, al teatro Cantero (prezzi 40, 30 e 15 mila). Di scena la Compagnia italiana di operetta con Franco Barbero e Marisrosa Congia, che presenterà «La duchessa del Bal Tabarin» di Leon Bard. Dirige l'orchestra Giuseppe Bagarini, regia e coreografie di Maurizia Camilli, gli esecutori.

Il repertorio prevede «Cin Ci La», «Sogno di un valzer», «Il campanelli», «La duchessa del Bal Tabarin», «Donne viennesi». E' la storia del duca di Pontarcy che corteggia Edy, una telefonosta e che si reca spesso nell'ufficio telefonico dove lavora la ragazza per farle una corte spietata. Ma Edy ed è rimasta da un giovane scapestrato il quale, a suo tempo, ebbe una relazione Frou-Frou, stella del Tabarin, ora del duca di Pontarcy. [f. p.]

Con «Musicadentro» un abbraccio ai fans

## I Pooh in concerto al nuovo «Genovese»

GENOVA. Eccoli di nuovo, gli inossidabili Pooh, praticamente in tour perenne da oltre venticinque anni. Tornano per tre concerti in Liguria dove da sempre godono di uno «zoccolo duro» di fans che col passare degli anni è cresciuto trasversalmente attraverso più generazioni.

Domani sera, alle 21, i Pooh saranno sul palco di un Politeama Genovese troppo piccolo per loro (il teatro è tutto esaurito da giorni) per presentare i brani dell'ultimo album «Musicadentro», scritto in pochi mesi in un rifugio segreto delle parti di Andorra e già in vetta alle classifiche da diverse settimane.

In tre ore di concerto, i Pooh canteranno tutto il loro repertorio. Successi vecchi e nuovi alternati da momenti in cui Roby Facchinetti, Red Canzian, Dody Battaglia e Stefano D'Orazio si racconteranno attraverso i più salienti della loro carriera. Si prevede una lunga serata di musica e di entusiasmo che, in un certo senso, «collauderà» il Genovese per l'ospitalità a grandi concerti di musica leggera, dopo il passaggio dallo Stabile di Genova alla società Fox and Gould.

Roby Facchinetti è uno dei leader dei Pooh Il gruppo da 25 anni sulla breccia con un inalterato nel tempo

Dopo Genova, il loro tour sarà martedì all'Ariston di Sanremo, di una maratona televisiva benefica di Telethon di RaiUno sabato prossimo e al teatro Astra della Spezia mercoledì 14 dicembre. Poi, i Pooh, venerdì 16 dicembre andranno a suonare in Vaticano, unici musicisti italiani (Antonello Venditti dove sei?) ad essere stati invitati all'importante pre-natalizio. [m. b.]

## STASERA ALLE TELEVISIONI LOCALI

### Primantenna

8.30 **Magazine**
9 — **Auto della settimana**
10 — **Germania paese madre**, film
12 — **Animali**
12,30 **Domenica in tv**
20,30 **Gol della settimana**
21,30 **Domenica sport**, rubrica
22 — **Cronaca di un avvenimento sportivo**
24 — **Il mondo della notte**
2 — **Buona notte con...**

### Telenord

10 — **Telenord non stop**, varia
10,15 **Happy end**, telenovela
10,45 **Il mondo intorno a noi**
11,15 **Appuntamento con i gioielli**, rotile televisiva
13,30 **Telegiornale**
13,45 **Tg Imperia**
— — **Il mondo intorno a noi**
14,30 **Liguria flash**
14,35 **La famiglia Patridge**, telefilm
15 — **Documentario**
15,30 **Liguria flash**
15,35 **Condo**, telefilm
16 — **Happy end**
16,30 **Liguria**
16,35 **Orchestracompilation**
17 — **Cartoni animati**
17,30 **Liguria flash**
17,35 **Telefilm**
18 — **Documentario**
18,30 **Liguria flash**
18,35 **animati**
19,15
19,30 **Tg Imperia**
19,45 **Tg Liguria**
20,15 **Linea sport Liguria**

### A

17 — **Semararo show**, varietà
19,30 **TgA news**, informazione. A seguire: **Shopping club**, proposte commerciali
20,30 **TgA news**, informazione. A seguire: **Shopping club**, proposte commerciali
21,30 **TgA news**, informazione

### Primocanale

11 — **Informazione commerciale**
12 — **Arlus**
14 — **Antenna fredda**
18,30 **Controsalotto domenica**, rubrica
18 —
18,30 **Arlus**
20,30 **I cancelli del cielo**, film
23,45
0,15 **Controsalotto domenica**, commenti del dopo
1,15 **Match Music**, musicale
2 — **Video top**, musicale

### Tv Arcobaleno

7 — **Junior tv**
11 — **Nella vecchia fattoria**
13,15 **Okay motori**, settimanale
14,30 **Junior Tv**, per ragazzi
16 — **Match**, rubrica
20,30 **Nella vecchia fattoria**
23,30 **Tga**, i fatti
0,30 **Match music**,

### Euro Mixer Tv

13,30 **Agenda Liguria**
14 — **Mississipi**, miniserie
14,45 **p**,
16,15 **Giorni d'amore**, film
19 — **Mississipi**, miniserie
20 — **D.M. (Di Moda)**, rubrica
21 — **L'onore della famiglia**, miniserie
22 — , miniserie
0,30 **Bella famiglia**, miniserie
1,30 **Euro**

### Canale 7

10,30 **Pallavolo**, rubrica
11,30 **Documentario**
12 — **Cartoni animati**
12,45 **In giro per pelzi**, rubrica
13,15 **Agenda Liguria**
14 — **Appuntamento con i gioielli**
15 — **Time out**, telefilm
16 — **Appuntamento con i gioielli**
18 — **Documentario**
19 — **La vittima**, film
20,30 **Fuori gioco**,
21,30
22,45 **Appuntamento con i gioielli**
0,15 **Motor shop**, rubrica
1 — **Canale 7 non stop**

### Telestar

12,40 **Week-end**, rubrica
14 — **Radici**, miniserie
16 — **Amichevolmente con noi**
16,45 **Longstreet**, telefilm
17,40 **Amichevolmente con noi**
19,15 **La casa**, telefilm
20,45 **Mac Gruder and Loud**, telefilm
21,40 **Max Headroom**, telefilm
22,35 **Il giramondo**, rubrica
23,10 **Le pazze storie**, telefilm
**Fausto Terenzi sexy show**

### Telegenova

7,30 **Buongiorno compagnia di Cinquestelle**
9,30 **Le occasioni migliori**
10,30 **Maxivetrina**, rubrica
11,15 **Auto oggi - Motori non stop**
11,45 **Orologi da polso in tv**
12,45 **Maxivetrina**
13 — **Un'amica a casa vostra**, rubrica
14 — **Speciale sport**
17 — **Momenti preziosi**, rubrica
20 — **Esalti di**
20,30 **Liguria sport**
23 — **Incontro di Sampdoria - Genoa**
0,30 **Auto in tv**, occasioni
1,10 **Telegenova non stop**

### Teleregione

10,30 **Vangelo**
11,15 **Motori non stop**, rubrica
12,15 **Più di casa**, shopping
13 — **Video classic**, rubrica
14 — **Tg**
15 — **Cronache femminile: Torino - Torino**
18,30 **Sette**
19 — **Zona sport**, rubrica
20,30 **Affare Goshenoe**, film
23 — **Zona sport**, rubrica

### Retemia

8 — **Piacere di conoscerti**
14,30 **Tv donna**, rotocalco
18,15 **Andiamo al cinema**
20,10 **Primo piano**, notiziario
**Atuttomare**, settimanale sportivo
22 — **Primo piano**, notiziario
22,10 **La televisione della gente**
22,45 **Con simpatia... in casa vostra**, rubrica
1,30 **Notturno per l'Italia**

**errori e varianti nei programmi sono causati dalla non tempestiva comunicazione da parte emittenti.**

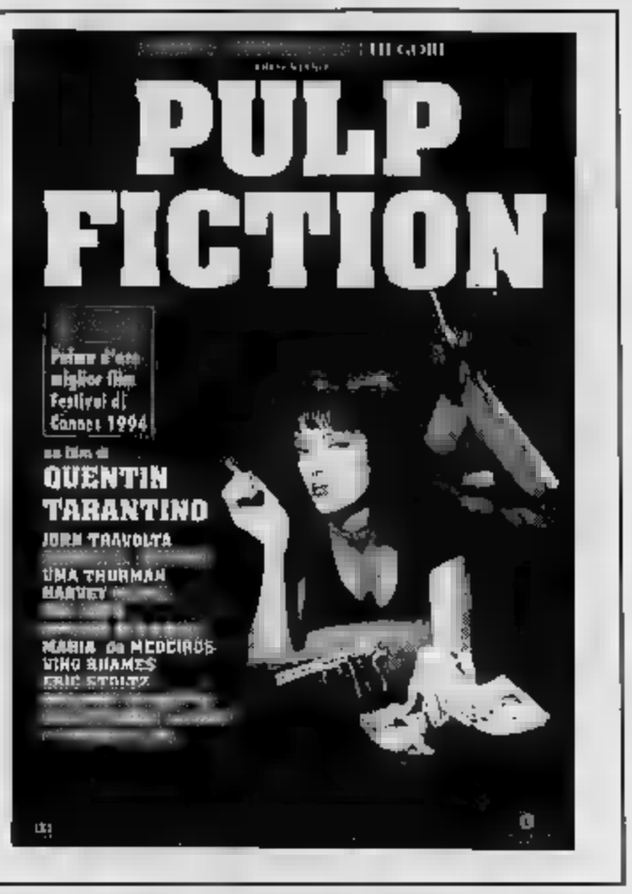

QUI MARASSI. Il tecnico sampdoriano teme il derby e ancor di più Ruotolo

# Eriksson punta forte sugli stranieri e decide di sacrificare Mihajlovic

**GENOVA.** Sven Goran Eriksson è maestro nel mascherare le proprie emozioni. E' maestro nel «vendere» solo la parte allegra e sorridente. E' quindi normale trovarlo nella vigilia di questo derby della Lanterna che invece «normale» non lo è e non lo sarà mai. Però, questa volta, leggere tra le righe, o meglio, tra gli schemi del tecnico blucerchiato è utile per mettere il naso nelle sue paure, nei suoi timori. Il tecnico svedese teme soprattutto Ruotolo, per questo ha deciso di rinunciare a Mihajlovic per rilanciare il centrocampo Jugovic e inviare quindi Michele Serena sulle tracce del numero sette rossoblù.

Se fosse stato Eriksson comunque non lo ammetterebbe mai. E infatti la spiegazione che offre di questo avvicendamento è ben diversa, affonda le sue radici nella tattica, non nella psicologia.

«La Sampdoria può disporre di quattro grandi campioni stranieri, non possiamo lasciarne sempre in tribuna lo stesso giocatore, altrimenti rischieremmo di perderlo. La rotazione diventa quindi necessaria, tenendo chiaramente presenti anche le caratteristiche dell'avversario di turno. Certo, ogni volta si tratta di una scelta difficile, imbarazzante, ma sapevamo a che saremmo andati incontro accettando il progetto di Gullit. Quando tutti e quattro gli stranieri stanno bene, quando tutta la rosa è a disposizione, come in questo periodo, sono costretto a scegliere».

Domenica scorsa era toccato a Jugovic assistere dalla tribuna alla partita con Fiorentina e Sampdoria. Questa sera toccherà a Mihajlovic partecipare al derby da spettatore. Qualcuno rimprovera al tecnico tale rinuncia, una mossa, forse, più consona ad una gara in trasferta. «Platt e Jugovic sono importanti perché spingono e fanno gol - risponde senza la minima incertezza Eriksson -. Sinisa è importante per la potenza del suo tiro e per la bravura nel fare i cross. Ognuno ha le proprie caratteristiche, i pregi e i difetti. Non posso sapere se li esprimono meglio in casa o in trasferta. Ogni scelta implica le sue conseguenze. Lasciando fuori Mihajlovic perdo qualcosa sulla fascia sinistra, ma con Jugovic la guadagno al centro. So che tatticamente, qualunque scelta adotterò, qualcosa perderò e qualcosa vincerò. Sarà sempre così».

Jugovic, un filtro per la Samp

Eriksson ha studiato bene il Genoa di Marchioro e nella sua testa ha già giocato e rigiocato quei novanta minuti. «Credo che i nostri avversari scenderanno in campo con una sola punta di ruolo, Skuhravy. In fase difensiva avranno cinque giocatori in linea a centrocampo, in fase offensiva diventeranno in tre in attacco, poiché Ruotolo e Van't Schip sosterranno sulle ali il centravanti boemo. Per questo mi sembra logico che la Sampdoria debba opporre una difesa a cinque, un terzino destro, uno sinistro, e due difensori centrali davanti al libero».

Il derby non è una partita come le altre. Eriksson lo sa e per questo vede nella tensione, nel nervosismo, un pericolo in più. «E' tutta la settimana che predico nello spogliatoio. Mi raccomando di non perdere la testa di restare tranquilli. Il presidente del Genoa, Spinelli preferirebbe perdere il derby piuttosto che pareggiarlo? Io la penso diversamente. Un punto è meglio di niente».

Questa sera, Marassi sarà quasi un bunker. Più di 400 poliziotti vigileranno sull'ordine pubblico, pronti a reprimere ogni minima scintilla. «Mi aspetto un pubblico civile - conclude l'allenatore della Sampdoria -, un tifo sano e pulito. Ultimamente, in giro per l'Italia, abbiamo visto troppa gente commettere delle cose stupide, per non dire di peggio. Io sono convinto che a Genova non succederà niente e mi spiace sapere che occorrono forze dell'ordine per assicurare la tranquillità di una partita di calcio. Peccato, un tempo non era così».

**Damiano Basso**

## Marchioro contro la sfortuna

*Ha «fatto sudare» il suo Genoa e forse giocherà la carta Miura*

**GENOVA.** Alla luce dei risultati ottenuti in questo inizio di stagione, non si può certamente definire Pippo Marchioro un tecnico fortunato. Prima con la Reggiana, poi con il Genoa, il tecnico di Affori quest'anno non è ancora riuscito a vincere una partita.

Esonerato dalla società emiliana all'ottava giornata, due settimane dopo è ritornato subito in pista a Genova, accettando di raccogliere la scomoda e pesante eredità del professor Scoglio. Il suo esordio a Marassi è coinciso con una cocente sconfitta con la Cremonese. Adesso, a distanza di sei giorni, Marchioro guarda al calendario e legge Sampdoria, e poi Parma e poi Juventus. Un ciclo da far paura. Non per l'allenatore rossoblù, che piano piano sta plasmando questo Genoa ad immagine e somiglianza delle sue idee. E spera di raccogliere i primi frutti del suo lavoro proprio questa sera. «Spero proprio di sì. Spero che il pubblico possa incominciare a vedere la mia impronta sulla squadra. Il tasso tecnico di cui dispone la Sampdoria metterebbe in apprensione qualunque tecnico, ma credo che il Genoa abbia tutte le carte in regola per affrontare senza paura questa partita. L'importante è non scendere in campo già sconfitti, bensì avere fiducia nei nostri mezzi, che non sono pochi».

Tra l'altro l'allenatore rossoblù ha già affrontato i blucerchiati alla seconda giornata: «Con la Reggiana, e fummo sconfitti per 2-0. Una partita che non meritavamo di perdere, la Samp era abbastanza distante ed infatti ha trovato il primo gol solo all'88', in seguito ad un nostro errore». Marchioro sembra non avere dubbi sulla formazione: Marcolin a sinistra, Caricola libero, Van't Schip in attacco al fianco di Skuhravy.

Kazù Miura, insomma, siederà ancora in panchina, pronto però ad entrare in campo nel secondo tempo. «Il giapponese si sta allenando molto scrupolosamente, come del resto tutti i suoi compagni. Se sarà il caso lo privilegeremo. Io ho già in mente la formazione, magari ci penserò ancora, ma ho già le mie convinzioni».

Si giocherà di sera, ma questo non sembra preoccupare il tecnico rossoblù. «Secondo me il calcio di notte guadagna moltissimo in fascino e spettacolarità. Il campionato andrebbe disputato il sabato sera, perché alla domenica tutti i lavoratori hanno diritto al riposo, calciatori compresi».

Pippo Marchioro spera in Skuhravy per violare la difesa sampdoriana

Marchioro conosce molto bene l'atmosfera di una stracittadina. A Milano, da giocatore, ne ha disputate parecchie: «Sì, avverto anch'io la tensione che precede una sfida particolare come il derby, anche se ai miei tempi il tutto si viveva più spensieratamente, con maggiore goliardia. Quanti ricordi: Milan ed Inter si allenavano, durante la settimana, in un campo solo, all'Arena. Accadeva magari che noi lo utilizzassimo al mattino, i nerazzurri al pomeriggio. Veleno Lorenzi e Tognon si facevano degli scherzi terribili».

Tutta un'altra atmosfera, invece, rispetto a quella che si è respirata in questi giorni a Fegli, anche se Marchioro tenta a minimizzare. «Giovedì scorso si è parlato di contestazione, in realtà si è trattato di un tifoso che ha insultato il presidente Spinelli. Usare il termine contestazione mi è sembrato un po' esagerato. La squadra comunque è tranquilla, ci siamo allenati senza problemi e credo che disputeremo una buona gara. Ci mancherà parecchio Signorini, un uomo come lui in difesa ci avrebbe fatto veramente comodo. Noi comunque abbiamo una grossa certezza: quella di esserci preparati in modo scrupoloso».

Insomma, sarà un Genoa operaio e tutto cuore quello che questa sera proverà a fare lo sgambetto alla Sampdoria. Per Aldo Spinelli, per i tifosi e, perché no, per consentire a Pippo Marchioro di prendersi una bella rivincita sulla sfortuna.

**[d. b.]**

DIVENTA AZIONISTA

La sottoscrizione è aperta in tutte le nostre agenzie dall'1 al 15 dicembre

L'offerta è costituita da pacchetti da 500 azioni del valore unitario di 11.000 lire e 500 obbligazioni convertibili di pari valore

BANCA CARIGE
Cassa di Risparmio di Genova e Imperia
valore e tradizione

Prima dell'adesione leggere il prospetto informativo e la nota informativa sintetica che devono essere consegnati da chi propone l'investimento.

A cura dell'Ufficio Marketing

Pallanuoto: sconfitta la squadra che nel '91 strappò la Coppa dei Campioni al Savona

# Rari, piccola vendetta sullo Jadran

## *L'Athena batte per 9-5 i croati e «prenota» i quarti*

**IMPERIA**
DAL NOSTRO INVIATO

Trieste è vendicata, ma il piatto freddo sbattuto in faccia allo Jadran non è che dia poi quella gran soddisfazione. La Rari ha battuto 9-5 (parziali 2-1 2-0 5-0 0-1) i croati ieri sera ad Imperia, ottenendo due punti che in pratica la consegnano la qualificazione ai quarti di finale della Coppa Len, ma al di là di qualche momento di esaltazione e di buon gioco, non è certo che si possa ritenere di aver veramente pareggiato i conti con quella Coppa Campioni scippata al Savona nel '91.

E a dire la verità, antichi fantasmi croati sono aleggiati anche su Imperia. Per un tempo, il primo, lo Jadran è parso copia fedele di quello che conquistò due titoli europei consecutivi. Bastonava e frustava, cinico e spietato come un macchina, sfruttando qualche fischio arbitrale più favorevole che contrario: quattro tiri tre gol e un incrocio dei pali, più la quarta segnatura su tiro di rigore.

Il gorillesco Savicevic attaccava lite con avversari e pubblico a centroboa, gli andava quasi sempre bene, e in un palo di occasioni era implacabile Dubovic nel beffare Averaimo dalla distanza. Insomma, un incubo. Dal quale però la Rari si destava quasi con fragore dalla seconda frazione in poi, tanto da infliggere un parziale di 7-0 ai rivali, e soprattutto imponendo loro di non siglare alcuna rete per quasi due tempi e mezzo, qualcosa come 17 minuti e tre secondi di partita effettiva...

Dove cominciano i meriti biancorossi e dove le colpe croate, come sempre, è difficile dire. Di sicuro, lo Jadran non ha al momento una preparazione atletica formidabile. E' probabilmente, oggi come oggi, la sua è una panchina più «corta» di quella della Rari. E' vero che Mistrangelo ha tanti giovani, ma appare altrettanto evidente come lui possa fidarsi dei suoi baby, mentre altrettanto può evidentemente fare Josko Kovacevic, che infatti ha tenuto all'asciutto ben quattro giocatori.

Detto di un avvio di marca ospite e del rilancio biancorosso, non resta che ricordare la pressoché totale inutilità della quarta frazione, anche perché nel della precedente il bravo Krekovic si è fratturato un dito, e i due clan devono aver pensato bene di tirare reciprocamente il fiato. La Rari, pensando forse più al campionato prossimo venturo che al Sabadell che le tocca oggi, lo Jadran caricando i cannoni per fare un boccone del modestissimo Patrasso, impallinato anche dagli spagnoli: 17-6 il punteggio a favore degli iberici.

La Rari è andata in gol per prima con Angelini, ha subito il pareggio da centroboa con Savicevic, è tornata in vantaggio con Ghibellini, prima di subire una doppietta di Dubovic e il gol di Smodlaka. Da lì, alternanza Jelenic-Petronelli a centroboa e grandi giocate difensive soprattutto con Bovo, Ferracane e un sempre più determinante Angelini. E' stato però Petronelli a firmare da fuori la doppietta del 4-4, mentre la terza frazione è stata una beneficiata: un 5-0 siglato da Angelini, Jelenic, ancora Angelini, Petronelli e Ghibellini. Del tutto inutile l'ultimo sigillo del match, autore l'insopportabile Savicevic.

Lo Jadran, comunque, un pizzico di fortuna l'ha avuto anche ieri. «Aspettato» com'era ovvio dal pubblico savonese, non solo ha avuto il vantaggio di giocare ad Imperia anziché in corso Colombo, ma si è anche ritrovato una piscina non gremita (circa 600 gli spettatori), anche perché il pullman degli ultras biancorossi si è rotto in autostrada e i tifosi sono poi arrivati alla spicciolata e in ritardo. «Salvi» i croati, perfino dalla prevedibile bordata di fischi iniziale, perché l'impianto fonico della piscina era pressoché inascoltabile. Non ci fosse stato da giocare, insomma, se la sarebbero cavata benissimo...

Oggi dunque si chiude, con Jadran-Patrasso dalle 16,30 e Athena Savona-Sabadell dalle 18. Alla Rari non perdere, forse addirittura facendosi battere potrebbe qualificarsi lo stesso, e magari fare in modo che lo Jadran esca di scena. Difficile, comunque, far di questi calcoli, e comunque meglio centrare il primo posto nel girone per poi «pescare» una seconda classificata: meglio dunque badare a superare il Sabadell, che dal canto suo è obbligato a fare altrettanto per sperare

**Roberto Baglietto**

Anche il giovane Ferracane ha contribuito al successo del Savona sullo Jadran

## Campionato

### *Recco bunker e Brescia ko*

**RECCO.** Recco-Brescia: 11-7 (4-2 1-0 2-1 4-2). Un tranquillo, in scioltezza nella partita che doveva attestare la maturità raggiunta dai baby biancocelesti e che ha dato sonante conferma all'intelligente lavoro di D'Angelo che in un palo di mesi ha trasformato delle eterne promesse in rampanti realtà.

La partita è stata quasi noiosa per «colpa» del che ha afferrato il controllo del gioco dal primo minuto e non l'ha più lasciato sino alla sirena conclusiva.

La squadra d'Angelo era attesa al varco e si pensava che dopo aver brillato con le grandi potesse ricadere nelle sue indecisioni e distrazioni: si ha pensato l'allenatore a tenere svegli i suoi. La difesa continua ad essere impeccabile, il Brescia che non è una compagine così sprovveduta come il punteggio lascerebbe pensare le ha provato tutte per bucare Vio ma si è trovato di fronte ad un vero e proprio bunker impossibile da attaccare sia i tiri fuori che con lo sfondamento del centroboa. Paskvalin avrebbe voluto lasciare un «souvenir» ai suoi ex compagni ma è stato ingabbiato e ridotto all'impotenza a breve tempo. E' riuscito a segnare la prima rete dei supi ma poi dovuto solo assistere avendo sulle spalle due quando non tre difensori. La difesa, stando ai gol incassati, la migliore del campionato, è il primo segreto del nuovo Recco, il secondo è la sicurezza palesata nelle situazioni con l'uomo in più: 6 cifre ancora una volta non mentono, 0-3 per il Brescia in superiorità numerica, 4-6 per il Recco più un rigore trasformato da Vicevic. Nel Brescia sono andati a segno Cicchetti, Fronza, Sesena, Paskvalin e Padovan. Nel Recco su tutti i due «dioscuri» Tomellini e Riccadonna (3 reti a testa), poi Rainero e Vicevic (2), Perovic, un gol solo ma un lavoro oscuro e preziosissimo. A bordo vasca Sinisa Mihailovic, il giocatore della Sampdoria venuto a salutare l'amico Vicevic: «Non mi intendo di pallanuoto ma da quello che ho visto il Recco farà molta strada in campionato».

Nelle altre partite sorprendono la vittoria del Catania sul Como e dell'Ortigia sul Modena: significano che è questo un campionato molto equilibrato e che le sorprese non mancheranno. Per il Recco ce ne saranno ed a giudicare da questo avvio di campionato, tutte positive. **[d. s.]**

**A1**

**CLASSIFICA**

| SQUADRE | P | PARTITE V | N | P | RETI F | S | DIFF. |
|---|---|---|---|---|---|---|---|
| | 7 | 3 | 1 | 0 | 51 | 23 | +28 |
| | 7 | 3 | 1 | 0 | 50 | 37 | +14 |
| | 7 | 3 | 1 | 0 | 49 | 37 | +13 |
| | 6 | 3 | 0 | 1 | 47 | 41 | +6 |
| | 6 | 3 | 0 | 1 | 40 | 37 | +3 |
| | 5 | 2 | 1 | 1 | 50 | 43 | +7 |
| | 5 | 2 | 1 | 1 | 32 | 25 | +7 |
| COMO | 4 | 2 | 0 | 2 | 46 | 46 | 0 |
| CATANIA | 3 | 1 | 1 | 2 | 45 | 54 | -9 |
| ORTIGIA | 3 | 1 | 1 | 2 | 37 | 47 | -10 |
| | 2 | 0 | 2 | 2 | 39 | 49 | -10 |
| | 1 | 0 | 1 | 3 | 40 | 51 | -11 |
| VOLTURNO | 0 | 0 | 0 | 4 | 41 | 50 | -9 |
| CANOTTIERI | 0 | 0 | 0 | 4 | 28 | 57 | -29 |

**RISULTATI**
(quarta giornata):
MODENA - ORTIGIA 10-11
CATANIA - COMO 15-13
POSILLIPO - CANOTTIERI 16-2
RECCO - BRESCIA 11-5
VOLTURNO - 13-14
già giocate
FLORENTIA - SAVONA 11-11
PESCARA - ROMA 11-13

**PROSSIMO TURNO**
Quinta giornata
(sabato 10 dicembre ore 17,30):
CANOTTIERI - CATANIA
COMO - FLORENTIA
ORTIGIA - RECCO
PAGUROS - BRESCIA
ROMA - POSILLIPO
SAVONA - MODENA
VOLTURNO - PESCARA


Daniela Gagliardi Sayres

5 APPUNTAMENTI PER SAPERE TUTTO.
OGNI SETTIMANA CON "LA STAMPA".

LUNEDÌ
lunedìsport
MARTEDÌ
tuttocome
SETTIMANALE DELLA CASA E DEL TEMPO LIBERO
tuttoscienze
SETTIMANALE DI SCIENZA, TECNOLOGIA
tuttodove
SETTIMANALE DEI VIAGGI E DELLA BUONA TAVOLA
SABATO
tuttolibri
SETTIMANALE DI ATTUALITÀ CULTURALE, LETTERATURA, STORIA, ARTE, SPETTACOLO

Si fa presto a dire tutto. Tutto sullo sport, sulle mode e le abitudini più attuali, tutto sulle ultime scoperte scientifiche, sui viaggi più interessanti e sulle novità letterarie.

Ma solo "La Stampa" può offrire tutto di tutto. Ogni settimana infatti "La Stampa" si arricchisce di cinque, interessantissimi inserti. Cinque proposte settimanali per rispondere a tutte, proprio tutte le domande e le curiosità dei suoi lettori.

La settimana inizia bene con le cronache, i commenti, i risultati e le classifiche di "Lunedìsport". Continua martedì con le curiosità e le notizie utili di "Tuttocome": dalla moda alla casa, dal fai da te alle idee per i regali. Prosegue mercoledì con i perché di "Tuttoscienze", da anni un osservatorio privilegiato sul pianeta scienza. Venerdì? Venerdì è la volta di "Tuttodove", l'appuntamento che ogni settimana ci porta lontano, ci consiglia itinerari fuori dai luoghi comuni e in più ci propone la scheda di un ristorante visitato da Edoardo Raspelli. Il sabato, infine, c'è "Tuttolibri", pagine per orientarsi a scegliere non solo libri, ma anche arte, musica e spettacolo.

"La Stampa". Tutto e molto di più.

LA STAMPA

Il bomber sbaglia un rigore contro gli ex della Sestrese

# Pilleddu tradito dai ricordi il Savona resta al palo: 0-0

Il giovane Enzo Sole, utilizzato da Ferrari come terzino di fascia, anche nel derby con la Sestrese ha fatto il proprio dovere

SAVONA. Il Savona fallisce un calcio di rigore con Pilleddu e non va oltre lo 0-0 nel derby con la Sestrese. L'incontro giocato davanti ad un migliaio di persone non è un granché, anzi il Savona forse disputa la peggior partita della stagione. E' un derby, quindi una partita dal sapore speciale e l'emozione è palpabile sul volto di Pilleddu, di turno. Lotta ogni pallone, nonostante la guardia arcigna di Iurman, ma dal dischetto fa cilecca.

Il Savona nel primo tempo ha una grossa occasione (21') con Valentino, che la sfrutta a dovere. Il centrocampista dei biancoblù solo davanti a Gagliardi, manda alto sulla traversa. Un vero peccato, perché fino a quel momento il Savona aveva impostato bene la manovra. E per pareggiare il conto degli errori ci pensa quasi subito (30') Cavanna che a un palo di metri da Viviani manda il pallone alle stelle. Il Savona appare privo di lucidità, mentre la difesa dei verdestellati è sempre attenta alle incursioni dei biancoblù. Il Savona nella ripresa, incitato dal pubblico (in tribuna anche Cristian Panucci, reduce col Milan dalla sfortunata trasferta giapponese) sembra più determinato e sfiora subito il gol Pilleddu (48') che di testa su di Panucci mette alto sulla traversa. E' ancora il bomber biancoblù a mettersi in evidenza un minuto più tardi quando una palla-gol a Sbravati che di piatto calcia quasi a colpo sicuro, ma la palla sfiora il montante. Poi l'episodio che avrebbe potuto risolvere l'incontro. Al 62' quando Panucci lancia il solito Pilleddu in profondità. Lo affronta Iurman che lo stende senza troppi complimenti. E' rigore. Si incarica del tiro lo stesso Pilleddu, ma Gagliardi intuisce e respinge proprio sulla testa di Sbravati che alza però la mira. In panchina Ferraro si dispera, mentre urlano di gioia gli ultras della Sestrese, un centinaio circa. Poi al 68' scatta Pennone sul filo del fuorigioco, il genovese calcia al volo, il pallone tocca il palo e cade sulla linea di porta. Qualcuno è pronto a giurare che il pallone ha oltrepassato la linea bianca, non il guardalinee, che pure non ha alzato la bandierina per il fuori gioco e fa ampi cenni di proseguire. All'86' viene espulso per doppia ammonizione Iurman, il controllore di Bobo Pilleddu. Negli ultimi minuti il Savona cerca disperatamente la vittoria, Gagliardi e c. si fanno sorprendere. **Savona:** Nardulli (1' Viviani); Bocchi, Sole; Di Capua, Carrea, Panucci; Sbravati, Chicchiarelli, Marchetti, Valentino (69' Riolfo), Pilleddu. **Sestrese:** Oliveti (1' Gagliardi), Noris, Di Marco; Iurman, Guerrieri, Bevilacqua; Mieli (87' D'Assisi), Sisinni, Pennone, Balboni, Cavanna (64' Pascal). **Arbitro:** Callegari di Padova.

**Roberto Pizzorno**

## Rapallo, il Pinerolo attacco fallito

*Di Somma gran regista delle operazioni in campo i piemontesi sfuggono all'assedio bianconero*

. Vittoria scacciacrisi per il Pinerolo che regola il Rapallo con una per tempo. Per i ragazzi di Bortolas era importante riprendere a far punti dopo le ultime disastrose prestazioni di campionato e Coppa, l'obiettivo è stato raggiunto grazie ad una gara accorta vinta soprattutto sul piano dei nervi.

I liguri, fanalino di coda del girone, hanno cercato di sorprendere i padroni di casa un avvio fulminante fatto di buone iniziative condite però da troppi falli. I biancoblù non si sono fatti trascinare nella bagarre, ma, seppur molta difficoltà, hanno rintuzzato l'offensiva bianconera colpendo soprattutto in contropiede.

Passato in vantaggio, il Pinerolo ha saputo reggere l'assedio ligure condotto da un'inesauribile Di Somma, chiudendo poi il discorso il raddoppio di Ceddia. La prima occasione dal Rapallo al 4' quando Guerra si trova nell'area piccola e colpisce di testa sugli sviluppi di un calcio d'angolo. Mulato è battuto ma la palla sorvola la traversa. Al 13' Di Somma, su calcio punizione limite, costringe l'estremo difensore pinerolese a rimediare in corner. Da un calcio d'angolo il vantaggio biancoblù: Rosa mette in mezzo dove Pallitto duella Profumo, la sfera sbuca dalla mischia e rimbalza davanti a Raimondi che è lestissimo a ribadire in rete in mezza rovesciata. I bianconeri vicini al pareggio con Guerra che al 48', in dei suoi molteplici sganciamenti, colpisce di testa un suggerimento di Profumo, stavolta la giusta ma Mulato non si fa prendere e alza sulla traversa.

Guerra del Rapallo

Fatale per il Rapallo sbilanciarsi e il Pinerolo trova il raddoppio al 62' nella più classica delle azioni di contropiede; Fabbrini conquista palla a centrocampo e semina avversari in velocità, Ceddia lo accompagna sulla destra e riceve puntualmente il passaggio insaccando a porta vuota.

Non si arrende il Rapallo che getta il cuore oltre l'ostacolo ma la difesa biancoblù fa quadrato e a Belli e Martini la via della rete preclusa. Il Pinerolo invece va vicinissimo al terzo gol ma Fabbrini sfiora soltanto, anche se di pochissimo, i pali della porta ligure in paio di occasioni. [m. o.]

Eccellenza e Promozione: in trasferta Entella e Sestri Levante

# Lavagna e Sammargheritese oggi doppia sfida in Riviera

Domenica estremamente interessante per il calcio rivierasco: in particolare occhi puntati sull'Eccellenza, ma stimolante pure per la Promozione.

**Eccellenza.** Le prime della classe, Cairese e Ceparana, la contemporanea in Riviera: avvenimento da sottolineare, con Lavagna e Sammargheritese che non potranno comunque distrarsi. Vero che la classifica è estremamente corta, perdere in casa significherebbe piombare in una crisi profonda. Lavagnesi e sammargheritesi rilanciano: «possiamo vincere, anzi dobbiamo», in sintesi il pensiero di Della Bianchina e Pertusi, i due allenatori. L'ex - tecnico del Savona spinge oltre. «La Cairese di Orcino gioca a zona, quindi mi occorreranno due punte molto veloci per saltare il loro sistema difensivo: le di Barberi e Schiappacasse sono certo pesanti, ma questa partite casalinghe sono da vincere, indipendentemente dalla differenza in classifica». Concetto chiaro: Lavagna in campo per i due punti, la Cairese avvisata.

Stessa determinazione che dovrà mettere Semm per cercare superare il Ceparana. «Con una vittoria saremmo nuovamente a centrogruppo, in casa questo è nostro obiettivo. In quattro giorni affronteremo due volte il Ceparana, campionato e Coppa: intanto pensiamo al primo impegno, poi si vedrà. Rimane il fatto in Coppa, arrivati alla semifinale regionale, ormai puntiamo decisamente alla finalissima» replica Maurizio Pertusi.

In trasferta sia il Sestri Levante (a Sanremo) che l'Entella (a Migliarina): Sanremese e Migliarinese sono due squadre in crisi, con vistosi problemi interni, che cercheranno di riscattarsi proprio contro le nostre rappresentanti. E chissà che sfruttando questa «foga», rossoblù e biancocelesti non riescano ad ottenere bottino pieno? Stefano Risaliti e Alberto Mariani sono pronti alla battaglia, perchè Sanremo e Migliarina costituiscono calcisticamente due «piazze» particolarmente caldo, con tifoserie spesso in ebollizione.

Occorrerà quindi mantenere i nervi ben saldi, e non scendere in polemiche che spesso fanno il tempo che trovano.

**Promozione.** Tre levantine nelle ultime quattro, il rischio retrocessione che incombe, oppure il clima Golfo del Tigullio abbastanza tranquillo. Solo la in gravi difficoltà, ed è praticamente costretta ogni domenica a muovere la classifica: Torriglia quindi per fare punti, non esistono alternative.

Il Pro Recco, sul campo S. Rocco, ha l'opportunità di raggiungere in classifica la N.S. Fruttuoso, formazione non certo insuperabile: biancocelesti che in casa ultimamente hanno superato la capolista S. Stefano, quindi perchè allarmarsi?

Infine la Carlo Grasso: in caso di vittoria al Belvedere, verrebbe operato l'aggancio alla Sampierdarenese. E quindi, per una domenica perchè sognare un cospicuo bottino e tanti problemi risolti? [g. s.]

## DOMENICA

### I dilettanti

**Eccellenza (ore 15):** Lavagna-Cairese (14,30); Pontedecimo-Ventimiglia (14,30); Samm-Ceparana (14,30); Loanesi-Finale; Sanremese-Sestri; Albenga-Imperia; Vado-Pegliese; Migliarinese-Entella (14,30). Classifica: Cairese p. 15; Ceparana 14; Imperia, Sestri e Pegliese 13; Pontedecimo 12; Albenga 11; Sanremese 10; Entella 9; Migliarinese, Vado, Samm e Ventimiglia 8; Loanesi e Finale 7; Lavagna 4.

**Promozione, girone B (14,30):** Torriglia-Rutese (Comunale); Praese-Brugnato (Multedo); Sampierd.-C. Grasso (Belvedere); Ligorna-Ortonovo (Ligorna A); Sesta Godano-Fezzanese; Bolardo-Vezzano (Montesignano 15); Pro Recco-N.S. Fruttuoso (S. Rocco); Folbas-S.Stefano (Follo erba). Classifica: Ligorna e S.Stefano p. 13; Folbas 12; Bolardo, Sampierd., Brugnato e Ortonovo 11; Praese, Sesta Godano, Torriglia e Fezzanese 10; C. Grasso 9; Pro Recco 8; Vezzano 5; Rutese 4.

**Prima Categoria, girone (10,30):** Cogoleto-Varazze (Cogoleto); Virtus Alpha-Camogli (Rivarolo Begato); Masone-Mediterranee (Masone); Ronchese-Riviera Fazzini (Ronco Scrivia); Città Giardino-Caperanese (25 Aprile); Panificio Quintano-Fegino (S. Desiderio); Marassi-Certosa Riesi (Ligorna A); Biga Quezzi-Borgoratti (Montesignano). Classifica: Borgoratti e Riviera p. 13; Cogoleto 12; Biga, Masone e Mediterranee 11; Caperanese, Fegino e Quintano 10; Ronchese 9; Virtus 8; Città Giardino 7; Marassi 6; Varazze e Camogli 5; Certosa 3.

**Girone D (10,30):** Borghetto-Casarza (Borghetto Vara 14,30); Marolacquasanta-Forza e Coraggio (Fezzano); Villaggio-Bolanese (Centro Scuola Salvatore); Santerenzina-Carasco (S. Terenzo); Don Bosco Spezia-Canaletto (Enel); Coule-Ponzanese (Molledi Levanto 14,30); Marinella-RivaSamba (Marinella). Classifica: Villaggio p. 14; Bolanese 13; Ponzanese 12; Don Bosco Spezia, Forza e Coraggio 11; Ponente, Monterosso e Santerenzina 10; Marolacquasanta 9; Marinella 8; Carasco, Casarza e Caule 7; RivaSamba 6; Canaletto 5; Borghetto 4.

**Seconda Categoria, girone E (10,30):** Bargagli-Calvarese (Sottocolle Davagna); Vallesturla-Cogornese (Borzonasca 14,30); C.V. Bogliasco-Segesta (Bogliasco); Aurora-Vecchia Chiavari (Sivori A); Riese-Corta (Colmata Mare Chiavari); FontanabuonaGattorna-Sori (Ferrada); Moneglia-Bogliasco 76 (La Secca 14,30). Classifica: Vallesturla p. 13; Calvarese 11; Corta, Vecchia Chiavari e Cogornese 10; Riese e Bargagli 8; FontanabuonaGattorna, Bogliasco, Sori e Moneglia 7; C.V. Bogliasco 6; Aurora e Segesta 3.

**Terza Categoria:** Monilia-S.Lorenzo (La Secca 10,30); Val d'Aveto-Salino Bacezza (S.Stefano 14;30).

### La C femminile

Pio X Rapallo-Pentagono (Casa della Gioventù 17,30).

### Trofeo Cointreau

Quarta regata del Campionato invernale Golfo Tigullio per yacht Ims e Chi, monotipi J24 e First Class (partenza 9).

## OTTO GOL MESSI A IN NOVE PARTITE

| | | |
|---|---|---|
| 1 | 0 | s.t.: 24' Frati (T) |
| 0 | 1 | p.t.: 4' Formato (M) |
| | | |
| | | |
| | | |
| | | s.t.: 30' Caruso (B) |
| SV | 2 | p.t.: 23' De Tommaso (C) 40' Santoro (C) |
| 2 | | p.t.: 29' Raimondi (P) s.t.: 17' Ceddia (P) |
| 1 | 0 | s.t.: 22' Nordi |
| 0 | 0 | |

**CLASSIFICA**

| SQUADRE | P | PARTITE V | N | P | RETI F | S |
|---|---|---|---|---|---|---|
| GROSSETO | 23 | 9 | 5 | 1 | 20 | 7 |
| BORGOSESIA | 21 | 9 | 3 | 3 | 16 | 10 |
| NIZZA MILL. | 20 | 6 | 8 | 1 | 19 | 13 |
| BIELLESE | 18 | 5 | 8 | 2 | 15 | 12 |
| CAMAIORE | 17 | 6 | 5 | 4 | 15 | 9 |
| [illegible] | 17 | 6 | 5 | 4 | 19 | 14 |
| [illegible] | 17 | 5 | 7 | 3 | 15 | 11 |
| PINEROLO | 16 | 5 | 6 | 4 | 17 | 15 |
| VALENZANA | 15 | 4 | 8 | 3 | 8 | 6 |
| VOGHERESE | 15 | 6 | 3 | 6 | 19 | 16 |
| F. SESTRESE | 15 | 4 | 7 | 4 | 8 | 12 |
| TORRELAGH. | 14 | 4 | 6 | 5 | 14 | 15 |
| COLLIGIANA | 14 | 4 | 6 | 5 | 10 | 13 |
| PIETRASANTA | 12 | 2 | 8 | 5 | 6 | 10 |
| CUNEO | 10 | 1 | 8 | 6 | 12 | 19 |
| MONCALIERI | 10 | 3 | 4 | 8 | 7 | 16 |
| CERTALDO | 9 | 2 | 5 | 6 | 10 | 17 |
| RAPALLO | 6 | 0 | 6 | 9 | 3 | 18 |

**I MARCATORI**

**10 reti:** Pilleddu (Savona).

**8 reti:** Santoro (Chatillon SV).

**7 reti:** Labrozzo (Cuneo); Frati (Torrelagh.); Specchia (Voghorese).

**6 reti:** Girelli (Biellese); Sciarra (Borgosesia); Bonuccelli (Camaiore); Costa (Grosseto); Nordi (Nizza Mill.).

**5 reti:** Mosti (Camaiore); Ghizzani (Certaldo); Maslacchi (Colligiana); Fabbrini (Pinerolo).

**4 reti:** Pisasale (Chatillon SV); Ferri (Grosseto).

**3** Napoli (Colligiana); Mieli (F. Sestrese); Formato (Moncalieri); Schincaglia (Nizza Mill.); M[illegible] (Nizza Mill.); Serra (Nizza Mill.); Forno (Pietrasanta); Ceddia (Pinerolo); Malfatti (Torrelagh.); Daddia (Valenzana); Chiellini (Voghorese).

**TURNO**

**18ª DI ANDATA** 10 DICEMBRE - ORE 14,30

| | |
|---|---|
| GROSSETO | NIZZA MIL. |
| CAMAIORE | PINEROLO |
| RAPALLO | CHATILLON SV |
| VOGHERESE | BORGOSESIA |
| BIELLESE | VALENZANA |
| CUNEO | SAVONA |
| F. SESTRESE | [illegible] |
| MONCALIERI | TORRELAGH. |
| COLLIGIANA | [illegible] |


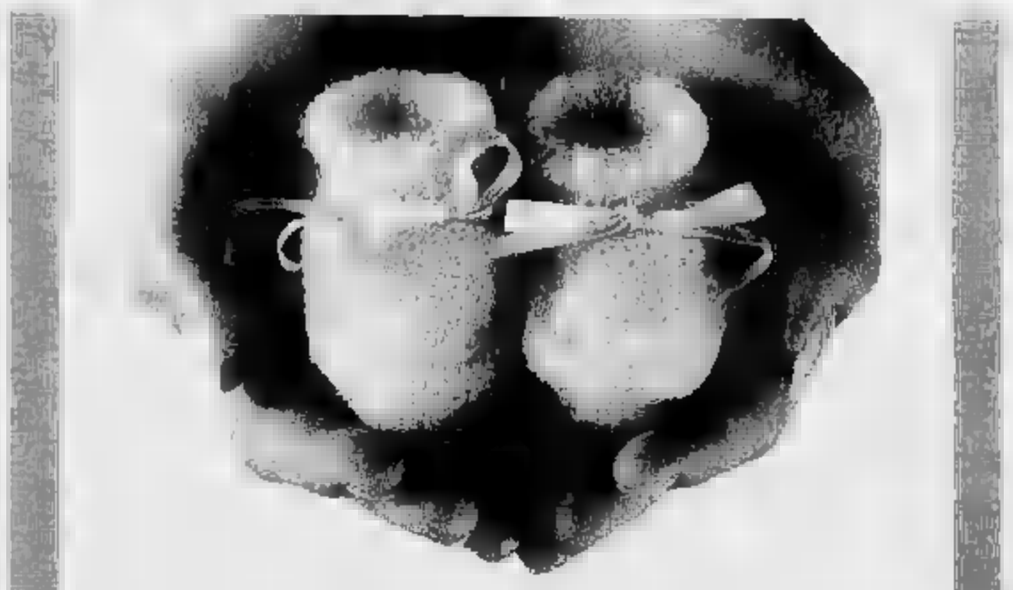

MASCHIO FEMMINA?
L'IMPORTANTE È CHE SIA SANO

Ogni bambino ha diritto a nascere sano. Per questo abbiamo creato in Italia centri di consulenza genetica e prenatale. Qui, medici specialisti sono a vostra disposizione per darvi tutte le informazioni e l'assistenza utili per evitare o ridurre eventuali rischi riproduttivi. Il Telefono Rosso è in grado di dare le risposte più rapide e precise ai vostri dubbi, alle vostre ansie, alle vostre domande e indirizzarvi subito al centro a voi più vicino per una gravidanza vissuta con più tranquillità.

Ma se non aspettate un bambino, potete ugualmente aiutare la nostra Associazione che ha anni a base per diffondere la conoscenza dei mezzi di prevenzione, per potenziare la ricerca, per portare assistenza medica psicologica e informativa, ai malformati e alle loro famiglie, per organizzare convegni internazionali al fine di favorire lo scambio di ricerche e risultati.

Noi vi ringrazieremo promuovendovi
ANGELO DEI

Campagna realizzata con il patrocinio di Pubblicità Progresso

ASM
ASSOCIAZIONE ITALIANA STUDIO MALFORMAZIONI

# SPECIALE IMMOBILIARE

## STUDIO IMMOBILIARE

**ROSSO di Rosso [redacted]**

Via Paleocapa 110r - Savona - Tel. **019/812.062**

***Oltre 20 anni di esperienza al servizio [redacted] clienti***

**SAVONA - Oltreletimbro** appartamento occupato ingresso, camera, sala, cucina, bagno, terrazzo. L. 170.000.000.

**SAVONA - Villetta** appartamento 4° piano ingresso a soggiorno, 2 camere, cucina, bagno, dispensa, balcone. L. 280.000.000.

**SAVONA - Periferia** villa bifamiliare [redacted] ampio terreno ottime rifiniture. L. 850.000.000.

**SAVONA - Porto** vendesi negozio di mq 40 ristrutturato. L. 140.000.000.

**SAVONA - Centro** appartamento occupato 3 piano ingresso, 3 [redacted] sala, cucina, [redacted] L. 209.000.000.

**SAVONA - Villetta** appartamento 2° piano ingresso, 3° camera, salone, cucina, bagno, dispensa, 1 cantina, [redacted] balconi. L. 450.000.000.

**SAVONA - Via Aurelia** vendesi negozio [redacted] mq 103. L. 250.000.000.

**[redacted] - Fornaci** vendesi box. L. 45.000.000.

### PROPOSTE COMMERCIALI

**SAVONA - Periferia:** profumeria, bijouterie, pelletteria, centro estetico. L. 55.000.000.

**SAVONA - Vicinanze:** palestra attrezzatissima. L. 70.000.000.

**SAVONA - Villapiana:** macelleria, salumeria. L. 70.000.000.

**SAVONA - Centro:** macelleria, salumeria, polleria. L. 75.000.000.

**SAVONA - Centralissima:** lavanderia. L. 90 milioni.

**SAVONA - Oltreletimbro:** bar, latteria, tavola fredda. L. 170 milioni.

**SAVONA - Centralissima:** bar, tavola fredda L. 200 milioni.

**SAVONA AFFITTASI NEGOZI CENTRALISSIMI.**

SAVONA: fronte mare, recente costruzione con box, cantina, soffitta. L. 380.000.000.

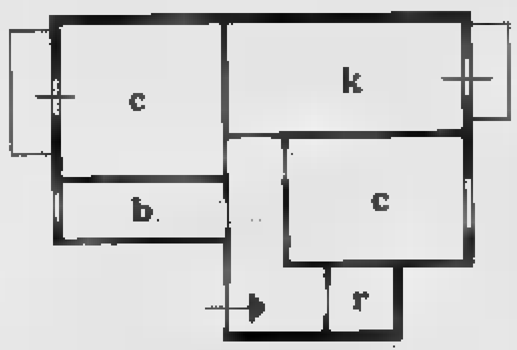


LAVAGNOLA: vendesi appartamento libero 4° p. [redacted] soffitta, in ordine. L. 165.000.000.

## PRONTO CASA

**Via Piave 10/6 - [redacted] - Tel. 019/815.303 - 815.304**

### Questa settimana proponiamo:

**CELLE LIGURE (PECORILE) - Stupendo villino bipiano ingresso, soggiorno, cucinino, [redacted] camere, biservizi, balconata, taverna, [redacted] mq giardino, vista [redacted] impareggiabile, postauto 340.000.000.**

**VARAZZE (PIANI D'INVREA)** - Affaronissimo ultraperfetto ingresso, soggiorno, cucinino, camera, bagno, termoautonomo, cantina, solamente 190.000.000.

[redacted] - [redacted] metri mare bellissimo ingresso, cucina, sala, [redacted] camere, bagno, termoautonomo, balconata, cantina, postauto. Urge realizzo.

**ALBISSOLA (STELLA)** - Splendido rustico tripiano da riattare indipendente su tre lati panoramico giardino 110.000.000.

**SAVONA (FORNACI)** - Perfettissimo piano alto, termoascensore, ingresso, cucina, grande sala, [redacted] camere, bagno, ripostiglio, termoautonomo, [redacted] balconi, cantina.

**SAVONA (FORNACI)** - Causa trasferimento svendesi appena ristrutturato, ingresso a sala, [redacted] abitabile, due camere, bagno, termoautonomo, solaio, soltanto 210.000.000.

[redacted] **(VILLAPIANA)** - Perfettissimo ultrapanoramico, ingresso, soggiorno, cucinino, camera, bagno, balconata, cantina, anticipando 45.000.000.

**SAVONA (SANTUARIO)** - Da riordinare occasionissima ingresso, cucina abitabile, sala, due camere, servizio, [redacted] soltanto 140.000.000.

[redacted] - Centralissimo, ingresso, cucina abitabile, sala, camera, servizio, balcone, terrazzo. [redacted] riordinare. 100.000.000.

**VADO LIGURE** - Fronte mare perfettissimo, ingresso, cucinotto, soggiorno, due camere, bagno, termoautonomo, due balconi. Stupenda vista mare.

**VADO LIGURE** - A pochi minuti [redacted] centro disposto su due piani, ingresso indipendente, cucina abitabile, soggiorno, tre [redacted] biservizi, termoautonomo, balcone, terrazzi 195.000.000.

**BERGEGGI** - 300 metri mare, affarone, ingresso, soggiorno, cucina, camera, bagno, termoautonomo, [redacted] seconda casa solamente 160.000.000.

**SPOTORNO** - 100 metri mare, ristrutturato, ingresso, [redacted] abitabile, due camere, bagno, ter[redacted] Unica opportunità in zona.

**PIETRA LIGURE** - Entroterra stupendo, ristrutturatissimo, ingresso, soggiorno [redacted] angolo cottura, camera, bagno, ripostiglio, termoautonomo, [redacted] ultrapanoramico, cantina, giardino, solo 140.000.000.

### LE RICHIESTE PIU' URGENTI DELLA NOSTRA CLIENTELA:

**ALBISSOLA (MARINA O CAPO)** - IN POSIZIONE COMODA MEZZI/SERVIZI APPARTAMENTO SOGGIORNO/CUCININO, CAMERA DA LETTO [redacted] BALCONE. ANCHE DA RISTRUTTURARE.

**CELLE LIGURE** - MASSIMO 500 MT MARE APPARTAMENTO, DUE CAMERE, CUCINA, SALA. INDISPENSABILE ASCENSORE SE PIANO OLTRE IL SECONDO.

CONTATTARE IL NOSTRO UFFICIO GESTIONE CLIENTI [redacted] EVENTUALI CONSULENZE IMMOBILIARI E/O PER VALUTAZIONI GRATUITE. PROFESSIONALITA' E SIMPATIA AL VOSTRO SERVIZIO.

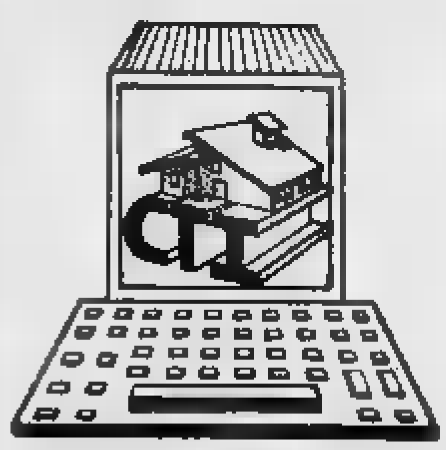

## Centro Telematico Immobiliare s.a.s.

**CORSO ITALIA 179r - [redacted]**
**TEL. 019/854.225**

F.I.M.A.A.

**ALBISSOLA MARINA** - [redacted] Bruciati, vendiamo box auto [redacted] prossima costruzione.

**RIF. 120 - SAVONA ZONA VILLETTA** - Ingresso, [redacted] cucinino, tinello, bagno, balcone, in ordine, [redacted] milioni.

**RIF. 109 - SAVONA [redacted]** - Appartamento [redacted] 155 mq, ingresso [redacted] corridoio, [redacted] sala, cameretta, cucinino-tinello, bagno, balcone veranda, soffitta, posto auto, [redacted] milioni.

**RIF. [redacted] - [redacted] VILLETTA** - Ingresso, 2 camere, sala, cucina, veranda, balcone, ultimo piano con [redacted] possibilità di sfruttare [redacted] sottotetto, vista mare, [redacted] milioni.

**RIF. 72 - [redacted] VIA [redacted]** - Sala, [redacted] camere, cucinino, bagno, veranda, dispensa, perfetto, 230 milioni.

**RIF. 41 - SAVONA C.SO RICCI** - Ingresso, 2 camere, cucinino-tinello, bagno, orticello, magazzino sottostante, termoautonomo, 165 milioni.

**RIF. [redacted] - SAVONA [redacted] LEGINO** - Occasionissima ingresso, 3 camere, sala, cucina, bagno, cantina, soffitta, posto auto, vista mare panoramica, 300 milioni.

**RIF. 11 - SAVONA [redacted]** - Appartamento da [redacted] strutturare 200 mq, vista [redacted] palazzina con facciata, tetto e portone nuovi, 400 milioni.

**RIF. [redacted] - [redacted] LA [redacted]** - Attico prestigioso, finiture lusso, salone, [redacted] camere, studio, cucina, doppi servizi, terrazza, [redacted] balconi, cantina, trattativa [redacted] ufficio.

**[redacted] 107 - [redacted]** - Appartamento frontemare, [redacted] rifiniture, ingresso, 2 camere, cucinino, soggiorno, bagno, balcone, garage, trattativa riservata.

### CASE INDIPENDENTI

**LOANO [redacted]** [redacted] in stile moresco con vista mare panoramica 150 mq abitazione, 800 mq terreno, 500 milioni.

[redacted] S. [redacted] - Villa su tre piani [redacted] mq ristrutt[redacted] finiture lusso, terreno pianeggiante [redacted] oltre [redacted] mq tratt. ris.

[redacted] - Villetta di 100 mq ampliabile con volume [redacted] progetto approvato, giardino recintato con forno, barbecue e gazebo, in ordine, [redacted] milioni.

**SANTUARIO** - Semi-indipendente, [redacted] camere, soggiorno, cucina, bagno, termoautonoma, box auto, [redacted]dino, terrazza, 190 milioni [redacted].

**ALBISSOLA [redacted]** - Villa [redacted] oltre 400 mq coperti da ristrutturare, vista [redacted] 15.000 [redacted] terreno, [redacted] milioni.

[redacted] - [redacted] mt dal centro, casa [redacted] ristrutturare 200 mq con progetto approvato per box auto, terreno, [redacted] milioni.

**FINALE [redacted]** - Villa di [redacted] mq con piscina, vista panoramica sul mare, occasione.

[redacted] - [redacted] indipendente [redacted] ristrutturare, [redacted] mq di fondi [redacted] magazzini-taverna, 160 mq 1° piano, 200 mq cortile carrabile, 450 milioni.

**QUILIANO** - Villa di 200 mq in fase [redacted] ultimazione con finiture di pregio, tratt. ris.

**STELLA [redacted] GIUSTINA** - Rustico [redacted] 120 mq [redacted] misto 3 ettari, acqua, luce strada, 210 milioni.

[redacted] - Casa bifamiliare su [redacted] piani 80+80 mq giardino cortile, posizione soleggiata, panoramica, [redacted] milioni.

[redacted] - Rustico ristrutturato con finiture da [redacted] 195 mq + dependance [redacted] forno in pietra, 1 [redacted] terreno, [redacted] milioni.

### AFFITTI

**ALBISSOLA** - Affittasi appartamento finemente arredato, omniconforts, 130 mq [redacted].

**SAVONA VADO** - Negozio ideale per esposizione [redacted] vetri[redacted] sull'Aurelia 125 mq, L. 1.800.000.

**ZONA PORTO** - Affittasi capannone 400 mq [redacted] carro-ponte, ufficio e magazzino, doppio ingresso carrabile.

### CESSIONI

[redacted] - Attività cinquantennale settore abbigliamento [redacted] merceria, tutte le tabelle, posizione forte passaggio, 4 ve[redacted]

**CEDESI** macelleria [redacted] milioni, drogheria centrale [redacted] milioni, orologeria [redacted] milioni, lavanderia 70 milioni.

**[redacted] DI PONENTE** - Cedesi avviatissimo locale d'avanguardia, bar, discoteca, sala giochi, karaoke musica dal vivo, informazioni solo in ufficio.

**SAVONA** - Centralissima panetteria pasticceria 3 vetrine in posizione unica, fortissimo passaggio 250 milioni tratt.

**ALBISSOLA [redacted]** - Grande stabilimento balneare avviatissimo, trattativa [redacted] ufficio.

**VARAZZE** - Cedesi avviatissimo negozio cristalleria, oggettistica, casalinghi, trattativa in ufficio.

## USAV IMMOBILIARE

SAVONA - Via Torino 43r - Tel. 019/811.332
Sede centrale: TORINO - Via Giacomo Medici 68 - Tel. 011/747.729

**SAVONA - Zona stazione alloggio soleggiatissimo piano alto in ordine termoautonomo, ingresso a sala, cucina [redacted], [redacted] soggiorno, bagno, dispensa, lavanderia, [redacted], ampia [redacted] 13 mq scala in ordine, tetto appena rifatto. L. 250 milioni.**

**SAVONA** - Zona Rusca, favoloso attico molto luminoso e [redacted]leggiato, 220 mq, ingresso, ampio a sala con zona pranzo, cu[redacted] ab., 3 [redacted] studio, doppi servizi, ampi terrazzi, cantina, riscaldamento centrale, box in affitto. Trattativa riservata.

**SAVONA** - V. Sormano, terzo piano, as[redacted] riordinare, [redacted] riscaldamento, ingresso a sala, 2 camere + 1 buia, soggiorno, cucinotto, bagno, 2 balconi di cui 1 verandato. L. [redacted] milioni [redacted].

**SAVONA** - Centralissimo, terzo piano, [redacted]ore, ter[redacted]nomo, ristrutturato, ingresso a sala, [redacted] camere, cucina ab., bagno, balcone verandato [redacted] locale lavanderia. L. [redacted] milioni.

**SAVONA** - Centro [redacted] ristrutturare, ingresso [redacted] sala, 2 camere + 1 buia, soggiorno, cucina ab., wc esterno, [redacted] balconi, pavimenti [redacted] veneziana. L. 270 milioni [redacted]

[redacted] - Centro alloggio in ordine termoautonomo, ingresso a sala, camere, soggiorno, cucina ab., splendido bagno, [redacted], balcone verandato [redacted] dispensa. L. [redacted] milioni.

**SAVONA** - Centro, alloggio in ordine, termoautonomo, doppio ingresso, [redacted] camere, soggiorno, cucinotto, bagno + wc sul balcone verandato, ascensore. L. [redacted] milioni [redacted].

[redacted] - V. Pia, piano alto, mansarda termoautonoma molto graziosa, salottino entrante con caminetto, [redacted] camere, bagno, cucina luminosa. L. 165 milioni.

**SAVONA** - Lungomare Matteotti, ingresso indipendente, 2 camere, soggiorno + salottino, cucina ab., bagno, [redacted]mento autonomo, 2 balconi, box in affitto, splendida vista mare. L. 300 milioni.

**SAVONA** - Fornaci, piano alto, termoautonomo, ristrutturato, molto luminoso, ingresso a corridoio, 2 [redacted]re, cucina ab., soggiorno, bagno, dispensa, balcone, cantina, vista [redacted] L. 290 milioni.

**SAVONA** - V. Nizza, alloggio in ordine termoautonomo, ingresso, cucina ab., 2 camere, soggiorno, bagno, dispensa, 2 balconi di cui 1 verandato, cantina, box, vista mare. L. [redacted] milioni.

**SAVONA** - Valloria, alloggio in ordine, ingresso, 2 camere, soggiorno, cucina ab., bagno, dispensa, riscaldamento autonomo, 2 balconi, cantina, pavimenti alla veneziana. L. 260 milioni.

**SAVONA** - Rusca, monolocale, ingresso a corridoio, camera con ang. [redacted], bagno, balcone verandato, riscaldamento centrale, cantina, pavimenti in marmo. L. 90 milioni.

**SAVONA** - Villapiana, bilocale [redacted] riordinare, piano [redacted] molto luminoso, ingresso cucina ab., camera, dispensa, wc sul bal[redacted] single [redacted] coppia, ottimo affare. L. 75 milioni.

**SAVONA** - Villapiana, trilocale da riordinare, ingresso a sala, camera ampia, cucina, wc sul balcone, luminoso, pavimenti alla veneziana. L. 90 milioni.

**SAVONA** - Inizio v. Santuario, alloggio in ordine, termoautonomo, ingresso a sala, 2 camere, cucina [redacted], bagno, [redacted]. L. 140 milioni + [redacted] milioni di mutuo.

**SAVONA** - Villapiana, alloggio termoautonomo, ingresso, ca[redacted] sala ampia, cucina, dispensa, bagno, balcone veranda[redacted] con locale lavanderia, pavimenti in ceramica. L. [redacted] milioni.

**SAVONA** - Villapiana, alloggio con vista aperta su c.so Ricci luminoso, ingresso, 2 camere, cucinino, tinello, bagno, [redacted]spensa, ampia balconata, cantina. L. 210 milioni.

[redacted] - Villapiana, piano alto in ordine, termoautonomo, ingresso a sala, 2 camere, cucina ab., bagno, dispensa, [redacted] balconi, pavimenti alla veneziana lucidati. L. 220 milioni.

**SAVONA** - Zona Villapiana, piano [redacted] ristrutturato [redacted]mente, termoautonomo, luminosissimo, vista aperta portone e scale rifatti, ingresso a sala, 3 camere, cucina + soggiorno pranzo, bagno, 2 balconi, porte all'inglese, infissi nuovi. L. [redacted] milioni [redacted] affare.

**SAVONA - Villapiana, alloggio ristrutturato [redacted] gusto, ingresso 4 [redacted], soggiorno, cucina ab., doppi servizi, dispensa con [redacted], [redacted], riscaldamento [redacted], pavimenti in graniglia lucidati, infissi nuovi. Occasione irripetibile.**

**SAVONA** - V. Ancona 120 mq riscaldamento centrale, ingres[redacted] a corridoio, cucina ab., [redacted] ampio salone, bagno, [redacted] balconi [redacted] cui 1 verandato, soffitta, serramenti e porte nuove, pavimenti graniglia. L. [redacted] milioni [redacted].

**VADO** - Valle, alloggio ristrutturato ottimamente, ingresso, 2 camere, sala, cucina ab., bagno, mansarda soprastante accessibile da scala interna, balcone verandato, terrazza. L. 210 milioni + [redacted] milioni [redacted] mutuo.

**ALTARE** - Centro, ingresso a sala con ang. cottura, camera, sala, bagno, dispensa, cantina, riscaldamento autonomo appena installato. Ottimo affare per affittarlo a L. [redacted] persona disponibile subito. L. [redacted] milioni.

[redacted]

**ROVIASCA** - Semindipendente [redacted] mq [redacted] ristrutturare con 4000 mq terreno. L. [redacted] milioni tratt.

**DEGO** - A 13 km [redacted] indipendente con alcuni lavori da ultimare, 2000 mq terreno, garage, cantina. L. 60 milioni.

# SPECIALE IMMOBILIARE

**E' IL MOMENTO MIGLIORE PER COMPERARE IN RIVIERA, CON PREZZI STABILI, POSSIBILITA' DI TRATTATIVA, TASSI E MUTUI AGEVOLATI, DOPPIO RENDIMENTO LOCATIZIO (estivo e invernale), RENDITA CATASTALE DIMINUITA DEL 25% DOPO IL 1/1/94**

## Studiotre servizi immobiliari

**ANDORA**
Direttamente da impresa, vista mare dominante immersi nel verde - nuovi termoautonomi monolocali, bilocali e trilocali giardino terrazzi - posti auto.

**BERGEGGI**
In tipico borgo ligure - casetta indipendente tre lati ingresso, salone, cucina, due camere, bagno, giardino mq - da ultimare 320 milioni. Rif. 334

**BERGEGGI**
Porzione di villa su tre livelli - ingresso, quattro camere, salone, doppi servizi, cucina, mansarda, giardino, possibilità piscina. Rif. 342

**BORGIO V.**
mt spiaggia comodo servizi - mare e ampi con terrazza termoautonomi nuovi direttamente impresa - a partire da L. 155 milioni. Rif. 329

**BORGIO V.**
Comodissimo al mare ristrutturato nuovo - ingresso, soggiorno-cottura, camera, bagno, due balconi - possibilità box. Rif. 308

**BORGIO V.**
Villa unifamiliare - g. terra box - primo p. tre camere, soggiorno, cucina, doppi servizi, terrazza stupenda vista mare + due camere indipendenti. Tratt. in uff. Rif. 314

**BORGIO V.**
Impresa vendo direttamente splendidi appartamenti varie tratture - immersi nel verde, ottime agevolazioni possibilità mutuo. Rif.

**CERIALE**
900 mare ordinatissimo - ingresso, soggiorno-cottura, due camere, bagno, balconata eventuale box auto. L. 210 milioni. Rif. 347

**CERIALE**
1,5 km mare ampio trilocale - salone con cucinino, due camere, bagno, balcone. L. 200 milioni.

**CERIALE**
Zona residenziale, ingresso, soggiorno, angolo cottura, camera, cameretta, bagno, giardino; box. L. 270 milioni. Rif. 349

**FINALE L.**
400 ingresso, camera, salone, tinello, cucinino, bagno, balconi, vista mare, interessante. Rif. 300

**FINALE L.**
50 mt mare ingresso, salone, due camere, bagno, dispensa, zona lavanderia, ristrutturato, ottima prima casa. Rif. 195

**FINALE L.**
Immersa nel verde porzione rustico indipendente per tre lati - superficie mt + 50 mt terra prezzo interessante. Rif. 226

**LOANO**
*(BOISSANO)* Sito nel cuore del centro storico proponiamo trilocale due livelli con ampia terrazza ristrutturato richiesta L. 145 milioni. Rif. 309

**LOANO**
mt mare ingresso, tinello-cucinino, camera, bagno, dispensa, balcone esposizione Sud-Ovest. 195 milioni. Rif. 337

**LOANO**
Ottima prima casa - ingresso, sala, cucina abitabile, camera, bagno; balconata interessantissimo. Rif. 333

**PIETRA L.**
150 mt mare, ingresso, cucina abitabile, camera, bagno, balcone - solo 185 milioni. Rif. 305

**PIETRA L.**
Splendido ingresso, due camere, salone, cucina, bagno, terrazza, giardino, posto auto - in perfette condizioni, L. 300 milioni. Rif. 318

**PIETRA L.**
150 mare, ampio ingresso, due camere, tinello, cucinino, vista mare. TRATTATIVA RISERVATA. Rif. 351

**PIETRA L.**
500 mt ordinato - due re, sala, cucina, doppi servizi, giardino, box. Ottimo prima Rif. 353

**SPOTORNO**
Vista , ingresso, tinello, cucinotta, camera, bagno, dispensa, box, L. 220 milioni. Rif. 221

**SPOTORNO**
Ingresso ampio, due camere, soggiorno, tinello, cucinino, ripostiglio, riscaldamento autonomo. L. milioni. . 301

**SPOTORNO**
Sul mare - ingresso, due camere, sala e cucina, bagno, terrazza, cantina, stupenda vista mare. 343

**SPOTORNO**
Fronte mare - ingresso alla genovese, soggiorno, cucina grande abitabile, bagno, camera, box. Rif. 335

Viale della Repubblica, 19 - **17027 PIETRA LIGURE (SV)** - Tel. 019/612.643 - Fax 019/617.775

---

# Agenzia Immobiliare TODARO

## Intermediazioni Immobiliari

## Perizie - Consulenze

Via Cavour, 20/A - 17025 LOANO (SV) - Tel./Fax 019/677.188

**B 3 - LOANO** - Centralissimo. Grande soggiorno con ampia cucinotta, camera, bagno. Termo autonomo. L. 215 milioni.

**T 12 - LOANO** - 700 mt dal . Ristrutturato. Soggiorno con angolo cottura, camera, cameretta, bagno. Termo autonomo. Cantina. 019/677.188

**B 15 - ** - Centralissimo. Ristrutturato. Soggiorno con cucinino, camera, bagno. Termo autonomo. Vista mare. 019/677.188

**T 14 - LOANO** - Centrale a 200 mt dal mare - Perfetto. Soggiorno con angolo cottura, due bagno. Termo autonomo. Giardino. Posto . 019/677.188

**B 20 - LOANO** - In centro. Ristrutturato. Soggiorno con angolo cottura, camera, bagno. Termo autonomo.

**T 30 - LOANO** - Centralissimo. Ristrutturato. Soggiorno con cucinotta, due camere, bagno. Termo autono- arredato. 019/677.188

**B 22 - LOANO** - Centralissimo - Piano alto, . Tinello con angolo cottura, camera, bagno. Termo autonomo. 019/677.188

**P 1 - LOANO** - Centrale. In ottimo stato. Alloggio composto di: entrata, grande sala, cucina abitabile, due camere, bagno. Termo autonomo. Affare. 019/677.188

**B 23 - LOANO** - Ordinatissimo - A 1 km dal mare - Soleggiato - In elegante residenza - soggiorno con angolo cottura, camera, bagno, terrazzo loggiato. Ampio garage. L. 260 milioni. 019/677.188

**P 19 - LOANO** - Alloggio residenziale. Perfetto. Entrata, salone, cucina abitabile, tre camere da letto, doppi servizi. Giardino con veranda attrezzata. Terrazzo, ampio garage. 100 mt dal mare. 019/677.188

**T 7 - LOANO** - In zona tranquilla - Vista mare - Soggiorno con angolo cott- , due camere, bagno. Giardino e posto auto riservato. Termo autonomo. L. 270 milioni. 0

**V 6 - LOANO** - Primo entroterra. Da riprendere. Villetta bifamiliare con vista mare panoramica. Soleggiata. P.T.: cucina abitabile, due camere, bagno. 1° P.: grande soggiorno, ampia cucinotta, due camere, bagno. 019/677.188

**PIETRA LIGURE:**

**IMMEDIATO ENTROTERRA**

**R 6 - In caratteristica casa ligure completa ristrutturata**

**appartamento diposto su due piani.**

**- Termo autonomo.**
**- Finiture accurate.**

**Soggiorno cucinino - due camere letto doppi servizi - ripostiglio - terrazzo. L. 235 milioni**

**R 10 - LOANO** - entroterra. In caratteristico borgo ligure. Stile ato. Soggiorno con angolo cottura, grande camera, bagno. Terrazzo con vista mare. Arredato. L. 180 milioni. 019/677.188

**B 25 - BORGHETTO S.S.** - Centralissimo. Soggiorno con angolo cottura. camera, bagno, . In ordine. L. 200 milioni. 019/677.188

**T 2 - PIETRA LIGURE** - 100 mt dal mare. In ordine. Entrata, cucina abitabile, camere, bagno. Termo autonomo. Posto auto. 019/677.188

**B - BORGHETTO S.S.** - Opportunità. Entroterra a 3 km dal mare. Alloggio locale e servizi con giardino. L. 100 milioni. 019/677.188

**B 14T - PIETRA LIGURE** - 250 dal . Ottima posizione. Entrata, abitabile, camera bagno. In ordine. L. 185 milioni. 019/677.188

**V 1 - BORGHETTO S.S.** - Primo terra. Villetta a schiera su 2 piani. Soleggiata. Grande soggiorno con angolo cottura, 2 camere letto, bagno, mansarda, balconi e terrazzi. Termo autonomo. Molto bella. 019/677.188

**T 28 - PIETRA LIGURE** - Entroterra con splendida vista sul golfo. In casa rustica ristrutturata. Soggiorno con angolo cottura, due camere, bagno. Tavernetta. Posto auto. Termo auto- o. 019/677.188

**R 1 - FINALE LIGURE** - Primo entroterra. Centrale. Caratteristica casa ligure, mq 100 perfett. ristrutturata. Soggiorno, cucina abitabile, due camere, cameretta, terrazzo. Cantina. Giardinetto. Ottimo. 019/677.188

**B T1 - BORGHETTO S.S.** - Soleggiato. 300 mt dal mare. Entrata, soggiorno con angolo cottura, camera, bagno, ripostiglio, balcone. Garage L. 210 milioni.

**B 13 - FINALE** - Centr.mo Ristr. In Casa d'epoca a 150 m . Soggiorno con cucinino, camera letto, cameretta soppalcata, 2 servizi. Termo aut. con condiz. Estate/inverno. Splendida opportunità. 019/677.188

**B 24 - BORGHETTO S.S.** - Centralissimo. Soggiorno con cucinino, camera, bagno, balcone, in ordine. Vista mare. L. 200 milioni. 019/677.188

**M 3 - CERIALE** - Posizione panoramica. Grande alloggio monolocale con cucinino e bagno, ca. 60 mq. Vista mare. Soleggiato. Posto auto. L. 145 milioni. 019/677.188

# PERSOL POWER

## POTERE PROTETTIVO DELLE LENTI PER CHI VIVE IN PIENA LUCE

"Ju autefima
dalla collezione Sole 1995."

Persol®

CRISTALLI CONTRO LUCE

DISPONIBILI PRESSO I MIGLIORI NEGOZI DI OTTICA

# Da noi

se vuoi prendere *3*

e pagare solo *2*

***uno lo devi rubare!***

il perchè è semplice

e lo potrai facilmente scoprire entrando nei nostri

## DISCOUNT ALIMENTARI SPECIALIZZATI

## SANREMO - Piazza Eroi Sanremesi 44

ALASSIO - Via Terike 12/14
ANDORA - Piazza dell'Incontro 14
S. BARTOLOMEO M. - Via Aurelia 26
IMPERIA - Viale Matteotti 173
S. STEFANO - Piazza Saffi 18
RIVA LIGURE - Via N. Bixio 108
RIVA LIGURE - Corso Villaregia 41
TAGGIA - Piazza IV Novembre 3
SANREMO - Via Fratti 13/15
SANREMO - Via Dante Alighieri 187
OSPEDALETTI - Via Matteotti 86
BORDIGHERA - Via Pasteur 23

IEFFE DISCOUNT

SOFT DISCOUNT

E' un modo nuovo di fare la spesa!

IL MEGLIO A MENO!!

*Ti aspettiamo!*

ARIA CONDIZIONATA

*International Fruits Company - Salsomaggiore Terme (Parma)*

Tipolito NOVARTA MPA tel. 0521/76389 Parma

Per la pubblicità
STAMPA
PK
publikompass
18100
Via Bonfante 1
(0183) 273.371
18038 SANREMO
Via Gioberti 47
Tel. (0184) 501.555

LA STAMPA

# IMPERIA-SANREMO

E PROVINCIA

Domenica 4 Dicembre 1994 n. 47

Uffici: Imperia, tel. 273.371/2 - Sanremo, tel. 503.003/4

LA STAMPA
"In"
Sanremo
via degli Inglesi 64
Tel. 57.53.37

L'operazione si è chiusa con il sequestro di soldi e stupefacenti e una rissa tra agenti e famigliari

## Eroina nel sottoscala, due arresti

### *Madre e figlio bloccati dalla polizia a Ventimiglia*

**VENTIMIGLIA.** Madre e figlio, trovati in possesso di eroina, metadone e gioielli preziosi sono stati [illegible] polizia di Ventimiglia. [illegible] basta: all'arrivo degli agenti l'intera famiglia che, secondo gli inquirenti, era a conoscenza di qualcosa, si è opposta violentemente ai due arresti.

È scatenata una furibonda colluttazione l'altro pomeriggio in casa Taggiasco, in via Caduti del Lavoro 16. Il bilancio: due agenti all'ospedale con 5 e 8 giorni di prognosi; l'arresto della donna - oltre che per concorso in detenzione di sostanze stupefacenti - anche per violenza e resistenza a pubblico ufficiale e la denuncia, per questo stesso motivo, di sua figlia Roberta e della convivente del figlio, Manuela Alcamo.

Tutto per contrastare l'arresto di Franco Taggiasco, 25 anni, che dovrà rispondere del possesso di 30 grammi di eroina, 14 milioni in contanti, un litro di metadone e preziosi per un valore di circa 150 milioni.

Anche per sua madre sono scattate le manette: si tratta di Maria Palamara, 48 anni, nata a Sinopoli, in provincia di Reggio Calabria e residente con i figli a Ventimiglia.

«La donna, per difendere i propri loschi affari, ha opposto resistenza all'opera della polizia anche mediante violenza e minacce gravi», si legge nel comunicato [illegible] Ventimiglia.

La perquisizione, iniziata l'altro pomeriggio alle 16,30 è terminata intorno alle 22 anche a causa del violento intervento dei familiari, è poi rivolta ad una specie di grotta artificiale, un sottoscala tra due solai: c'era altro stupefacente grezzo, ancora in scaglie, e una pistola calibro 7,65 con matricola abrasa. Sarà sottoposta a prova balistica per verificare se sia stata utilizzata in azioni criminose e accertarne la provenienza.

Secondo le accuse, era stata creata una base per lo spaccio inserita in un quartiere densamente abitato, frequentato anche da molti bambini. La famiglia Taggiasco, per gli inquirenti, si sarebbe ricavata un ampio spazio nel mercato.

L'operazione è stata messa a segno dalla squadra di polizia giudiziaria del commissariato nella intensa lotta al traffico di stupefacenti.

**Borghi**

Franco Taggiasco, 25 anni, dovrà rispondere del possesso di [illegible] grammi di eroina, [illegible] milioni, e preziosi per un valore di circa 150 milioni. A destra nella foto il Maresciallo Gatti nella fase dell'arresto

NAUFRAGIO

### *Salvi grazie al canotto*

Naufragio al largo delle coste imperiesi. Uno yacht francese di 20 metri si è incendiato ed è esploso, inabissandosi. I due marinai che componevano l'equipaggio e che stavano solcando acque internazionali, a circa 40 miglia dal litorale imperiese, si sono salvati grazie a un gommone dotato di motore, con il quale ieri sera, dopo cinque ore di navigazione, sono approdati al porto di Diano Marina. Alain Tornaire, 41 anni, di Nizza e il connazionale Cristophe Mati, 30 anni, erano intirizziti dal freddo, spaventati, ma per fortuna senza un graffio. I due erano partiti la mattina dallo scalo di Marina degli Aregai ed erano diretti a Saint Flourent in Corsica per trasferirvi lo yacht Elisa II, su commissione del club «Il Pardo» di Torino. L'imprevisto, che poteva tramutarsi in tragedia, si è verificato intorno alle 12, con un'esplosione al motore che ha messo fuori uso anche l'impianto radio. Così non è stato possibile lanciare il «may day». I due, esperti navigranti, non si sono lasciati prendere dal panico e, quando hanno visto che la situazione stava precipitando, hanno calato il canotto di salvataggio. Ora sono in salvo a Diano Marina, dove sono stati accolti dal consigliere al porto Emanuel Giusto e dal sindaco Guglieri. Sono ospiti del Comune, in attesa di fare ritorno in Francia. [e. f.]

CHI

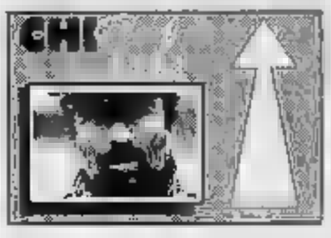

**LUCIO DALLA** (foto). Il più rappresentativo dei cantautori italiani, sarà il protagonista del concerto per beneficienza in programma l'11 nella «Salle des etoiles» di Monaco. La serata è sponsorizzata dal nuovo console d'Italia nel Principato, Giovanni Andriani e dal Comitato degli italiani all'estero.

**[illegible] LONGHI.** Dopo un anno e mezzo di assenza lo stopper della Sanremese torna a calcare il Comunale. Il giovane sembrava aver smarrito la strada del calcio semiprofessionistico. Problemi di forma, di lavoro: una crisi esistenziale che ha superato. E oggi sarà in campo contro il Sestri Levante. Dopo 18 mesi.

**RISTORANTI.** La Guida Michelin ha «promosso» altri quattro ristoranti del Ponente: il Conchiglia di Arma; il Frantoio di San Bartolomeo; il San Giorgio, il Corvo e Baia Beniamin di Grimaldi di Ventimiglia

IL TEMPO IN LIGURIA

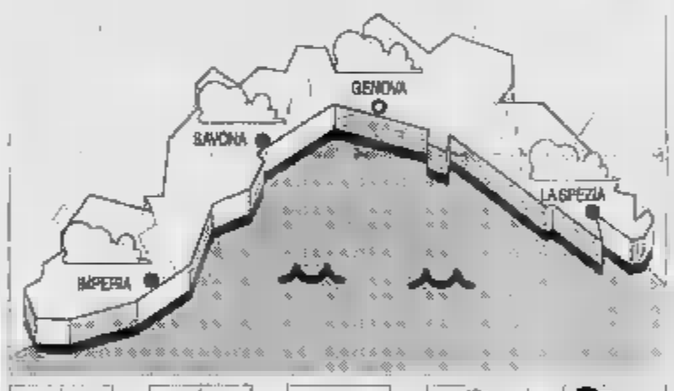


**[illegible] PREVISTO PER OGGI.** Cielo in prevalenza poco nuvoloso con addensamenti stratiformi a tratti consistenti per infiltrazioni d'aria fredda di origine balcanica, vento moderato con rinforzi fino a 40km/h al largo, mare poco mosso-localmente mosso, temperatura in ulteriore, lieve diminuzione.

**RILEVAZIONI DI IERI.** Temp. mare 17° C, umidità 61%, vento Nord 3-4 km/h, mare poco mosso, cielo irregolarmente nuvoloso, press. barom. 1033 mb (in aumento).

**TEMPERATURE DI [illegible]**

| | | | | |
|---|---|---|---|---|
| [illegible] | [illegible] | [illegible] | min | 8 |
| Savona | max | 16 | min | 8 |
| Imperia | max | 16 | min | 9 |

**[illegible] TEMPO FA A IMPERIA**

Max: 17 min: [illegible] mare 15.

Il [illegible] sorge alle 7,45 e tramonta alle 16,50. La [illegible] sorge alle 9 e cala alle 18,44 (fase [illegible]).

[illegible] gentilmente forniti dall'Osservatorio meteorologico del Comune di Imperia e dal Centro [illegible] Mursia di Portolino.

Arrestato l'imprenditore di Mondovì «re» degli appalti dei rifiuti

## Corruzione, Aimeri in cella

*L'imprenditore gestisce il servizio di pulizia nelle strade anche di Sanremo e Alassio*
*Scoperti fondi neri usati per pagare i finanziamenti illeciti? Le accuse dei giudici*

**SANREMO.** Guai giudiziari per il «re» dei rifiuti Alessandro Aimeri, amministratore delegato dell'omonima Spa che gestisce il servizio di pulizia delle strade a Sanremo e Alassio. L'imprenditore monregalese è stato arrestato mentre si trovava in Procura a Torino, dove era stato convocato per un interrogatorio. L'ordine di custodia cautelare è stato chiesto dal sostituto Vittorio Corsi, e firmato dal gip torinese Simonetta Rossotti. L'inchiesta riguarda presunti fondi neri che Aimeri potrebbe aver utilizzato per finanziamenti illeciti. Il reato ipotizzato è quello di corruzione, per ora nei confronti di ignoti.

Le indagini sono indirizzate alla scoperta del destinatario del flusso di denaro transitato su un libretto di risparmio al portatore nella filiale di Mondovì dell'Istituto bancario San Paolo. Per questo motivo è già stato ascoltato anche il direttore della banca. Secondo le accuse, su questo libretto intestato proprio ad Alessandro Aimeri sarebbero circolate centinaia di milioni. Una violazione alla legge che vieta di tenere sui libretti al portatore cifre superiori ai venti milioni.

Alessandro Aimeri, 54 anni

Aimeri, che controlla in Piemonte e Liguria una vasta fetta del mercato nella raccolta rifiuti, ha vinto appalti in centri importanti come Mondovì e Alba. A Sanremo, la scorsa estate, si era aggiudicato la gara per l'affidamento delle opere di spazzamento. Scaduti i termini, ha partecipato a un nuovo appalto, che però è stato appannaggio della Italbonifiche di Genova. In quell'occasione la Aimeri Spa era giunta seconda.

Ma le lamentele dei cittadini per l'accumulo di sporcizia e spazzatura agli angoli delle strade aveva costretto il Comune a far marcia indietro. Logica conseguenza della rescissione del contratto con la Italbonifiche era stato il ritorno dell'azienda piemontese. L'inchiesta potrebbe avere ripercussioni anche in Riviera? Finora non c'è nulla che lo possa far pensare. Si attende l'esito degli interrogatori a cui è sottoposto Aimeri. [m. v.]

SERVIZIO IN CRONACA DI TORINO

CHI

**[illegible] PESAOLA** (foto). Tempi duri per l'attore sanremese al centro dell'inchiesta sugli spettacoli - e sui veloni - del Teatro Cavour. Lo accusano d'aver percepito quattrini per spettacoli mai andati in scena. Lui ribatte: «E' tutta una macchinazione». E querela.

**LA GIUNTA SANREMESE.** Un [illegible] ritocco alla busta paga al sindaco e assessori, già sufficientemente «pesanti», ha provocato la reazione di chi dovrà mettere mano al portafogli per finanziarie e stasse pro allucinatie. Un esempio, da luglio a oggi, lo stipendio del sindaco è passato da 1 milioni 454 mila lire a 6 milioni 441. «Berlusca» direbbe Ezio Greggio.

**LE [illegible]** Prima il deragliamento di un vagone carico di gas, poi la diffida al luna park perchè le giostre sono troppo vicine alla ferrovia. In questi giorni il termometro della simpatia delle Fs è sceso.

OCCUPAZIONE NELLE SCUOLE

### *Il «Colombo» adesso aderisce*

Da ieri anche i geometri e ragionieri del «Colombo» di Sanremo aderiscono alla protesta studentesca. Prime preoccupazioni invece dei genitori.

Dibattito a Imperia

## Anche in Riviera la campagna «Telethon»

**IMPERIA.** Anche in provincia di Imperia la campagna di Telethon 94 per raccogliere fondi per le ricerche e il combattimento della distrofia muscolare e le altre malattie genetiche ha avuto vasta eco e partecipazione. Nel capoluogo, su iniziativa della sezione del Soroptimist International, gli scopi della campagna sono stati illustrati dalla presidente Marinella Amoretti che ha presentato l'oratore ufficiale, il prof. Giuseppe Cordone, primario del servizio per la diagnosi, cura e prevenzione delle malattie muscolari dell'Istituto Gaslini.

Alla presenza di molte Autorità e di un pubblico particolarmente interessato convenuto nel salone dell'Autostrada dei Fiori Cordone ha fatto una lucida disamina dello stato attuale della ricerche sulle [illegible] della distrofia miscolare, mettendo anche in evidenza la preminenza della Liguria in questo settore. [b. v.]

Dopo la decisione di accentrare [illegible] Apt

## Imperia e Bordighera «Sanremo ci aiuti»

**IMPERIA.** Soddisfazione a Sanremo, malcontento ad Imperia e Bordighera, per la decisione di abolire - per ragioni di economia - le tre Aziende di promozione turistica, Apt, esistenti in provincia per consolidarle in una sola con base a Sanremo di cui prenderà anche il [illegible] la definizione di «Riviera dei Fiori».

Commenta Franco di Cagno, presidente dell'Apt di Bordighera che già in precedenza aveva [illegible] il netto dissenso sulla proposta di accorpamento: «Il nuovo ordinamento del turismo regionale [illegible] il rischio che la preminenza di Sanremo, con il casinò, diventi addirittura schiacciante. Non si vede come il nuovo Ente possa rappresentare tutte le peculiarità del turismo ponentino che non è solo gioco e spettacoli alla Tv».

Anche Giorgio Saguato, presidente dell'Apt di Imperia, e già sindaco di Diano Marina, dissente: «Questa decisione rappresenta una perdita netta per Imperia che già dal 1938, quando erano stati creati gli Enti provinciale per il turismo, Ept, aveva avuto la sede provinciale a fianco di quella della Prefettura e della Camera di commercio».

Dopo la decisione di accentrare a Sanremo l'unica Apt del Ponente, a Imperia e Bordighera è polemica tra gli operatori del [illegible]

«Ora [illegible] - continua Giorgio Saguato - che a Sanremo si dimostri una grande apertura di mentalità per superare ogni diffidenza». [b. v.]

castellino
*i tuoi elettrodomestici*
PRIMA, ERA GRANDE...

Il caso

ESCALATION DI «COLPI» NELLE CASE

Depredato un alloggio in viale Veneto e negozio in centro

# Continua l'ondata di furti E ora Imperia è in allarme

**IMPERIA.** Le mani sulla città Mani che calzano guanti e arraffano. Sotto le feste sono i topi d'appartamento la preoccupazione principale delle forze dell'ordine. Hanno colpito un'altra volta, in viale Vittorio Veneto, alle spalle del Comune, nella casa di Eugenio Beraldi. E per portare via la refurtiva, argenti e ori soprattutto, hanno strappato i rivestimenti dei divani, trasformati per l'occasione in sacchi. Secondo colpo in via della Repubblica, dove è stata depredata la vetrinetta del negozio di abbigliamento Bruno e Maria. Sono stati trafugati capi d'abbigliamento per mila lire.

Ma il regalo di Natale i malviventi lo hanno fatto «visitando» l'alloggio della famiglia Beraldi. Per entrare sono forse passati da una villa abbandonata che si trova di fianco all'abitazione, e che consente di accedere inosservati a una finestra della casa presa di mira. Finestra che è stata un gioco da ragazzi forzare.

I mobili dove erano custoditi i pezzi più pregiati - ricordi di famiglia e acquisti più recenti - sono stati letteralmente spogliati. E' stata fatta man basso di ogni oggetto che luccicasse. I ladri hanno avuto fortuna, si trattava di argento e oro. «Poca roba»: cerca di minimizzare Eugenio Beraldi, che ha subito sporto denuncia in questura.

Escalation di furti a Imperia

Era molto contrariato. Pare che il furto abbia fruttato agli autori almeno 10 milioni. Altra merce preziosa che invaderà il mercato clandestino. Forse i ricettatori del capoluogo si stanno già fregando le mani.

Si tratta del lavoro di professionisti? La risposta non può che essere affermativa. Difficilmente la Scientifica, che ha già compiuto sopralluogo, troverà tracce del passaggio dei «soliti ignoti». Gli emuli di Arsenio Lupin prestano grande attenzione, ogni volta, a non lasciare impronte digitali. Per far andare a buon fine le indagini servirebbero «soffiate» di quei personaggi della mala vecchio stile, pronti a fornire informazioni in qualche bar fumoso.

Il fenomeno dei furti è come una marea montante. Non si riesce ad arginare, soprattutto se si tiene conto delle carenze di uomini e mezzi con cui deve fare i conti la polizia. E i malfattori ne approfittano. In questi giorni sono state saccheggiate diverse ville situate nelle zone residenziali. Non si salvano i negozi. Dopo l'assalto a Bata (erano spariti giacconi per 15 milioni), il tentativo andato a vuoto di frantumare una vetrina del negozio di calzature «Le Gemelle» (qualche giorno fa), gli «assaltatori notturni» hanno depredato la vetrinetta della rivendita di moda Bruno e Maria, in via della Repubblica. Oneglia appare la più indifesa.

Proprio per questo la volante ha organizzato per i prossimi giorni un servizio di ronda nelle zone commerciali. Agenti in divisa vigileranno che lo shopping degli imperiesi non sia rovinato dai borseggiatori. Ma urgono rinforzi. Proprio per fare presente la drammatica situazione legata alla carenza di uomini, il Siulp ha promosso una riunione di segreteria per sabato, dove si lancerà un Sos.

**Maurizio Vezzaro**

## Nonna specialista in borseggi

*La caccia a una pensionata Ruba portafogli nel centro*

**IMPERIA.** Ha circa sessant'anni, capelli bianchi ma tinti sfumature sul biondo, accento lombardo e veste elegante. Indossa un'ampia mantella di colore beige. E' l'identikit di una «nonnina» dalle mani di velluto, specializzata nei furti con destrezza, che è entrata in azione per l'ultima volta nel negozio Lady Pulletterie, in via Bonfante a Oneglia, gestito da Giovanna Scialli. Nel portafoglio che la titolare teneva nella borsa e che l'anziana ladra s'è portata via, c'erano ben quattro milioni in contanti. La polizia sta cercando in tutti i modi di rintracciare l'inafferrabile vecchietta che l'hobby è furto. Potrebbe tornare a colpire molto presto.

L'anziana è entrata nell'esercizio fingendosi interessata all'acquisto di una borsa e di un paio di guanti. Mentre la commessa e la titolare erano occupate a scegliere articoli che potessero essere di gradimento, ha messo gli occhi sulla borsa della proprietaria, che si trovava sul banco vicino al registratore di cassa.

Racconta Giovanna Scialli: «Non ci siamo accorte di nulla. Io ho ricollegato la sparizione del portafoglio l'arrivo della pensionata soltanto dopo parecchio tempo. Dentro c'erano i quattro milioni che avrei dovuto depositare in banca. Forse la sconosciuta ha spiato le mie mosse e si è presentata sicura di mettere il suo discreto gruzzoletto. E' stata molto abile e veloce, perché il negozio è piccolo e muoversi essere notati è quasi impossibile».

L'intervento della volante che si trovava nelle vicinanze è stato inutile. L'insospettabile autrice del furto ha subito fatto perdere le proprie tracce. Altro episodio al Credito italiano di viale Matteotti. Un signore distinto ha cercato di cambiare un assegno presentando però documenti falsi. L'impiegato si è accorto della truffa e l'uomo è scappato.

**[e. f.]**

## DALLA CITTA'

**FORESTALE**

*Chiamo guardie perchè pecore invadono i campi*

Ha avvisato la Forestale perchè alcune pecore avevano invaso suo terreno in località Boschi, a Pontedassio. Renzo Trucco, 37 anni, dipendente del Tribunale d'Imperia, si è visto rovinare la rete di recinzione dal piccolo gregge apparentemente senza guida. Sono sempre più le segnalazioni di sconfinamenti di ovini nell'entroterra. **[m. v.]**

**POLITICA**

*Già oggi la nomina del primo segretario del ppi*

Due importanti appuntamenti politici a Imperia. Alle 9,30, presso la sala del liceo Vieusseux si terrà il primo congresso provinciale del partito popolare italiano, in cui verrà eletto il segretario. Quasi contemporaneamente, radunо alla spianata di Oneglia per i sostenitori di Forza Italia che si ritroveranno poi in piazzetta Bianchi per una manifestazione. **[e. f.]**

*Oggi festa di Santa Barbara, patrona dei pompieri*

Si celebra oggi al Comando provinciale dei vigili del fuoco, in via Delbecchi, la festa di Santa Barbara, patrono del Corpo. Le autorità, che comprenderanno anche il questore si raduneranno alle 9,45. Alle 10,30 si terrà una relazione del comandante Davide Meta, che leggerà i dati relativi al bilancio dell'attività negli ultimi mesi. Saranno quindi consegnati diplomi e benemerenze ai pompieri che si sono distinti in operazioni di salvataggio e che hanno partecipato agli ultimi interventi nel Piemonte alluvionato. Alle 11 è previsto un saggio professionale con la partecipazione di una squadra di uomini. La festa proseguirà quindi con un rinfresco che avrà inizio alle 11,15. **[e. f.]**

Per gli esuli istriani

## Rivista abusiva il direttore è indagato

**IMPERIA.** Portavoce degli esuli istriani finito sotto inchiesta perché dirigerebbe un giornalino abusivo. E' l'accusa che viene rivolta a Lino Vivoda, residente a Imperia in via Verdi 79, raggiunto da un avviso di garanzia emesso dalla Procura presso il Tribunale. La rivista si chiama Istria-Europa e tratta argomenti cari ai profughi istriani che subito dopo la guerra, in base agli accordi internazionali, furono costretti ad abbandonare tutto per sfuggire alle persecuzioni del regime di Tito.

La pubblicazione è edita in circa 500 copie. L'inchiesta è partita dopo l'invio di un esposto in Procura. Secondo quanto emerso, Istria-Europa usciva senza le autorizzazioni, che deve rilasciare lo stesso Tribunale. Vivoda è difeso dall'avvocato Bruno Sontini. Dice il legale: «I permessi non erano necessari: si tratta di un bollettino interno. E comunque, per evitare problemi, il cliente aveva già avviato le pratiche per ottenere il «nulla osta» **[m. v.]**

Ancora gravi problemi di organico in tribunale a Imperia

## In pensione senza sostituti

*Due dirigenti bloccati dal decreto legge che ha posto un freno ai collocamenti a riposo. Però il ministero non ha ancora predisposto le nuove assunzioni*

**IMPERIA.** Grande incertezza nelle cancellerie dei Tribunali d'Imperia e Sanremo. I rispettivi dirigenti, Cesare Codebò e Felice Simonelli, pur pensionati a tutti gli effetti (Codebò lo sarà ufficialmente dal 31, Simonelli lo è già da un paio di giorni), sono bloccati dal decreto legge che ha posto un freno ai collocamenti a riposo. In mancanza di direttive precise, Simonelli, nella città dei fiori, è costretto a lavorare nonostante la Direzione provinciale del Tesoro gli abbia già inviato la liquidazione. Anche per Codebò si prevede un prolungamento della sua permanenza dietro la scrivania.

Dubbi e imprevisti fanno parte del malessere che affligge gli uffici giudiziari. Ci saranno senz'altro conseguenze negative per il lavoro negli uffici. S'ipotizzano gravi ritardi nell'assegnazione dei nuovi incarichi, a partire dal giorno in cui i due funzionari verranno lasciati a casa. Sorge spontanea la domanda: giungeranno, almeno, i sostituti di Codebò e Simonelli?

Bloccato il turn-over in tribunale

Gli esempi precedenti non lasciano ben sperare: alla Procura circondariale d'Imperia sono tempo senza dirigente. Si lamentano l'assenza anche in pretura, sempre nel capoluogo, dove, a capo della cancelleria, è stato chiamato un semplice «collaboratore».

«Speriamo che i problemi vengano risolti», si augura Enea Fossati, presidente dell'Ordine degli avvocati d'Imperia. «Certo che qui non è più l'"isola felice"». I tempi delle istruttorie rapide e dei processi-lampo già motivo di grande rimpianto.

A Palazzo di giustizia è proprio periodo di cambiamenti. Novità riguardano anche i giudici. Il pretore Ezio Coloretti andrà in pensione alla fine del mese, seguito a ruota dal procuratore capo Luciano Bruno. Il pranzo al Cacciatori offerto giovedì 22 dai rappresentanti del Foro imperiese, controparte in tanti processi, sa di commiato ufficiale. Chi prenderà il posto dei «partenti»? Per Coloretti si fa il nome dell'attuale sostituto procuratore Novella, mentre per Bruno sono notizie contrastanti. Si parla di candidato in arrivo da Sanremo, ma c'è chi parla di Milano. Qualcuno del pool di Mani Pulite? Per circolano soltanto voci. La Giustizia imperiese è invece in attesa di conferme.

**[m. v.]**

Imperia, ricorso al Tar ed esposto alla Procura della Repubblica

## Alunno non ammesso all'esame i genitori denunciano la scuola

**SAN BARTOLOMEO.** Genitore denuncia i professori che non gli hanno ammesso il figlio agli esami di terza media. Sulla delicata vicenda si deve pronunciare il Tar e ora anche la Procura della Repubblica, a cui Antonio Miglio, funzionario della Regione e residente a Cervo, si è rivolto contestando la bocciatura del suo ragazzo, che ancora frequenta l'ultimo anno alle medie di via Roma, a S. Bartolomeo (sede staccata di Diano). La preside che ha trattato il caso, Anna Maria Fogliato, ora in servizio alle Novaro d'Imperia, preferisce evitare commenti.

La denuncia è stata presentata nei giorni scorsi in Procura dal legale della famiglia, Angelo Sandrone, del Foro di Sanremo. I fatti si riferiscono allo scorso anno scolastico. L'alunno, dopo le valutazioni negative dei professori, non aveva potuto iscriversi agli esami per il diploma. I genitori avevano deciso di rivolgersi al Tribunale amministrativo per ottenere una sospensione provvedimento e consentire al figlio di sostenere lo stesso l'esame.

Il Tar, che comunque deve ancora emettere verdetto definitivo, aveva negato questa possibilità. Decisiva una relazione inviata dalla scuola in cui si affermava che il ragazzo aveva falsificato alcuni voti e una firma del padre. Cose di cui il papà sarebbe stato a conoscenza.

Antonio Miglio sostiene però di aver saputo di queste solo dopo che la documentazione era arrivata al Tar. Di qui, la scelta di denunciare la scuola per falso. La pratica è nelle mani della magistratura: dovrà accertare come siano andate effettivamente le cose. **[m. v.]**

**TRIBUNALE**

## Libertà negata a Dallorto

Rimane in carcere Nicola Dallorto, 46 anni, l'imprenditore oleario di Dolceacqua finito in manette nei giorni scorsi perchè coinvolto nell'inchiesta sulla truffa ai danni della Cee, scoperta dalla Guardia di Finanza d'Imperia. La richiesta di scarcerazione presentata dagli avvocati genovesi Caraventa e Sommella è stata respinta dai giudici del Tribunale della Libertà d'Imperia. Non è servito a Dallorto dimettersi dalla carica di amministratore della S.A.I.O.D. la società che, secondo le accuse, avrebbe favorito una truffa in grande stile. La raffineria fatturava tonnellate di olio «fantasma», che esisteva soltanto sulla carta. In questo modo Dallorto frodava il fisco, richiedendo i rimborsi Iva un giro d'affari ben più ampio di quello reale. Le aziende a cui era destinato il prodotto a loro volta beneficiavano dei contributi della Comunità europea. Si trovano soprattutto nel Centro e Sud Italia. **[m. v.]**

## IL TACCUINO DELLA PROVINCIA

### LETTERE AL GIORNALE

#### Ma nessuno toglie la spazzatura

Abito a Sanremo e per la seconda volta (la prima nello scorso agosto) faccio ricorso alla rubrica «Lettere al giornale» per segnalare la sporcizia della mulattiera che da piazza San Bernardo porta a San Bartolomeo, a monte del corso degli Inglesi.

Per essere più preciso da allora (agosto '94) nessuno si è più fatta vedere a pulire.

Immaginate, in tre mesi!!! Mi domando, i collaboratori del sindaco in quale pianeta vivono? Non vedono questa mulattiera?

C'è la pavimentazione tappezzata di carta, foglie secche, erbacce, pupù dei cani e, purtroppo, anche di siringhe... Si dice che Sanremo è la città dei fiori. Invece... Cordialmente.

**Luigi Moretti, Sanremo.**

#### Manca refezione i bimbi nel corridoio

La scuola elementare di Caramagna a Imperia, dove affluiscono anche i bambini dell'entroterra, per un totale di unità, lamenta molte deficienze alle quali, nonostante richieste e proteste, non è ancora stato posto rimedio.

Ci riferiamo alla mancanza di un locale per la refezione per cui i bambini debbono mangiare nei corridoi; altre lamentele per la insufficienza dei gabinetti se rapportati al numero dei bambini presenti; inoltre qualche aula è palesemente insufficiente ad accogliere tutti i bambini costretti, per lunghe ore, a stare stretti come acciughe in scatola.

Molte, troppe volte i rappresentanti del Comune, a partire dall'assessore Baudena, avevano fatto promesse di intervento, abbattimento di qualche muro per potenziare i servizi, nulla è stato fatto e poco.

Ora che il Comune, dimostrato dagli ingenti stanziamenti per le strade, comprese quelle di periferia, pare abbia maggiore disponibilità di mezzi, ci auguriamo che voglia intervenire con sollecitudine.

**Lettera firmata, Imperia**

**Scrivere alle redazioni di Imperia, via Bonfante 1 e Sanremo, via Gioberti**

### FARMACIE UTILI

**AUTOAMBULANZE**

**Imperia:** telefono (0183)
**Bordighera-Vallecrosia:** tel. 262.585 - [illegible].
**Camporosso:** telefono 26.191.
**Cervo-San Bartolomeo:** telefono 405.353.
**Diano Marina:** telefono 494.112.
**Dolceacqua:** telefono 206.678.
**Ospedaletti:** telefono 505.050.
**Pieve di Teco:** telefono 36.377.
**Pontedassio:** tel. 279.700
**Pornassio:** telefono 38.560.
**Riva Ligure:** telefono 486.754.
**Santo Stefano al Mare:** tel. 486.000.
**Sanremo:** telefono 505.050.
**Arma di Taggia:** telefono 41.444.
**Ventimiglia:** telefono 250.722.

**ASSISTENZA**

Telefono Amico: (0183)

**FARMACIE DI TURNO**

A **Imperia**, la farmacia *Borgo San Moro*, via Sant'Agata 1, tel. 20.674, resta aperta dalle 8,30 alle 12,30 e dalle 15,30 alle 19,30. Nelle altre ore, a serranda abbassata, accetta ricette urgenti, su chiamata. Turno d'appoggio farmacia Gentile, via Cascione 27, tel. 61.584.

A **Sanremo**, la farmacia *Donzella*, piazza Eroi Sanremesi 3, tel. 573.212, resta aperta dalle 8,30 alle 19,30. Nelle altre ore, a serrande abbassate, accetta ricette urgenti, su chiamata. Turno d'appoggio farmacia *San Martino*, corso Cavallotti 175, tel. 509.375.

*Farmacie che assicurano le reperibilità notturna in provincia:* **Bordighera-Vallecrosia:** *Ugolini*, via Vittorio Emanuele, tel. 261.425. **Camporosso:** *Manessero*, via Vittorio Emanuele 62, tel. 28.191. **Cervo-San Bartolomeo:** *Vallini*, via Sicilia 5, tel. 400.902. **Diano Marina:** *Scioli*, corso Garibaldi 16, tel. **Dolceacqua:** *Barbieri*, via Provinciale, tel. 206.133. **Ospedaletti:** *Marcoz*, via Matteotti, tel. 669.015. **Pieve di Teco:** *Capo*, corso Fontoni 70, tel. 36.209. **Riva Ligure:** *Muvoloni*, piazza Bado 42, tel. 486754. **Santo Stefano al Mare:** *Muvoloni*, piazza Cavour 14, tel. 486.562. **Sanremo:** *San Martino*, corso Cavallotti 175, tel. 509.375. **Arma di Taggia:** *Revelli*, via Queirolo, tel. 43.058. **Ventimiglia:** *Oneglia*, via Cavour 47, tel. 351.209.

**OSPEDALI**

**PRONTO SOCCORSO**

**Imperia:** tel. 7941. **Sanremo:** tel. 5381. **Bordighera:** tel. 2751. **Castelnuovo:** tel. 91 524.

**GUARDIA MEDICA**

**Imperia soccorso:** tel. (0183) 290.777. **Sanremo:** 500.300. **Guardia medica montana:** tel. 408.100. **Bordighera:** tel. 2751. **Ventimiglia:** tel. 2751.

**VIGILI DEL FUOCO**

**Chiamata urgente:** telefono 115
**Imperia:** telefono 20.224
**Sanremo:** telefono 505.858
**Ventimiglia:** telefono 357.473

### STATO CIVILE

**MORTI.** A Imperia: Giorgio Rossi (96 anni).

Da oggi, il Comune di Imperia ha concesso deroga per la chiusura manicale nei settori A, B e C: i negozianti potranno accogliere i clienti. Nei prossimi giorni, c'è anche la possibilità di rinunciare al riposo infrasettimanale. La Giunta comunale di Imperia, dietro richiesta del consigliere delegato Pubblica istruzione Claudio Baudena, ha approvato l'acquisto di 64 mensole portabicchieri attaccapanni da destinare ai plessi scolastici. Spesa complessiva di 6 milioni mila lire. L'acquisto effettuato presso la ditta «La Lucerna» di Cuneo. Intanto la Provincia ha deciso il prolungamento dell'attività venatoria nella Zona faunistica delle Alpi fino al 28. Ha anche disposto il prolungamento della caccia al cinghiale stessa data (la stagione potrà comunque essere chiusa prima, nel caso venga raggiunto il contingente massimo stabilito dalla legge). Da domani sarà consentita la caccia alla sola selvaggina migratoria sia da appostamento in forma vagante con l'impiego dei cani per tre giornate settimana, esclusi e venerdì, invece che cinque come permesso fino al novembre.

### GLI APPUNTAMENTI

**IMPERIA**

Personale di Sabatella

Il pittore imperiese Armando Sabatella è protagonista della mostra che si è appena inaugurata alla galleria Battifoglio di via Vieusseux, a Oneglia. Fino al 31 dicembre sarà esposta una trentina tele. **[e. f.]**

**DOLCEDO**

Fiera dell'Immacolata

Giovedì, nel centro di Dolcedo, si terrà il 5° mercatino, con prodotti biologici, artigianato, arboristeria e giocattoli. La fiera per l'Immacolata dalle 10. **[e. f.]**

**MONTECARLO**

Concerto della sinfonica

Il maestro Kees Bakels, con Joshua Bell solista al violino, dirige oggi l'orchestra sinfonica del Principato. L'appuntamento, all'Auditorium del centro congressi, per le 18. **[g. ga.]**

Un incontro l'autore

«Personaggi e momenti di vita onegliese negli Anni Venti»; è il nuovo incontro promosso dal Filo d'Argento alla Società operaia di mutuo soccorso, in via Santa Lucia, a Imperia. Mercoledì, 15.30; saranno letti tasti dal professor Italo Mario Lepre. **[e. f.]**

**SANREMO**

Spettacolo al teatro casinò

«Un volto per Sanremo» arriva al casinò per la sua serata finale. Il concorso, organizzato dalla «Promo show», è presentato da Tino Zerbini. **[g. ga.]**

**NIZZA**

In scena il «Mefistofele»

Matinè per il «Mefistofele» di Arrigo Boito all'Opera di Nizza. L'esecuzione musicale, alle 14,30, è del direttore d'orchestra Maurizio Arena. **[g. ga.]**

**VENTIMIGLIA**

Karaoke e ludoteca

Nuova serata di divertimento «Riserva» di Castelaappio, a Ventimiglia. In programma animazione il karaoke e presentazione di nuovi giochi di società. **[g. ga.]**

Ragionieri e geometri gli ultimi ad aderire all'occupazione nell'Imperiese: le motivazioni

# Anche il «Colombo» sul piede di guerra

## *Nell'istituto di Sanremo la protesta da ieri mattina*

**SANREMO.** Ragionieri e geometri occupano da ieri mattina l'istituto «Colombo», il «transatlantico» dell'istruzione sanremese di piazza Eroi. Nella città dei fiori un fatto del genere non accadeva dagli anni '70. La rivolta contro la riforme del ministro Francesco D'Onofrio ha scosso quindi anche gli ambienti studenteschi di Sanremo, gli ultimi a passare all'azione in provincia di Imperia.

Sono circa 700 gli alunni che hanno deciso di aderire all'iniziativa. Questo il programma fissato dal coordinamento dei rappresentanti di classe: lezioni regolari ma niente interrogazioni alla mattina, corsi e conferenze autogestite al pomeriggio, servizio mensa. Una rappresentanza rimarrà a scuola anche la notte. Si tratta quindi, come vuole ormai il gergo giovanile, di «okkupazione».

Ieri mattina. Ore 10. All'ingresso un posto di controllo, nei corridoi animazione e fermento. «Tutto è stato programmato nei minimi particolari - dice un rappresentante di istituto, Matteo Di Menza - abbiamo assegnato compiti precisi. C'è chi si occupa della pulizia, della mensa, dei rapporti con l'esterno. Vogliamo manifestare in modo civile ed è per questo che non è stato deciso di ostacolare il normale delle lezioni».

Interviene anche Alessandro Squartecchia: «Abbiamo anche un servizio di vigilanza. La polizia è stata avvertita. Può venire ed entrare nell'istituto quando vuole, non ci sarà alcuna resistenza da parte nostra».

Nei corridoi e nel cortile del «Colombo» le classi sono riunite a piccoli gruppi. Più che discutere, gli studenti chiacchierano. Nessuno legge il giornale. Tutti sanno per cosa si è occupata la scuola ma la maggioranza dei ragazzi è piuttosto disinformata. «Questo movimento non ha un colore politico, né bandiera rossa e nera - si affretta a precisare Diego Usanna, addetto stampa dell'occupazione al "Colombo" -, siamo apolitici, vogliamo il cambiamento della riforma, una legge che garantisca il diritto allo studio, per tutti».

Ma c'è anche chi si è già messo al lavoro per garantire che l'occupazione prosegua senza problemi: «Ci stiamo attrezzando - dice Venere Di Paola, una bella brunetta incaricata di coordinare il servizio mensa -; non so quante bocche ci saranno da sfamare ma ogni mattina faremo una colletta per andare a fare la spesa. Per cucinare potremmo utilizzare dei fornelletti da campeggio. Si vedrà». Ad aiutarla, volontari, sono Andrea ed Enzo. «Mangiare - continua Venere - del resto non è poi così importante».

Al «Colombo» tira aria di grandi trasformazioni ma cosa ne pensa la presidenza? «Ovviamente è contraria - spiega un altro rappresentante d'istituto -; mi dice che vogliano denunciarci tutti. Questo movimento resta comunque una forza, qualcosa di nuovo che nessuno potrà strapparci».

Sorridendo, con la speranza di farcela, ragionieri e geometri, ragazzi e ragazze, affermano: «Andremo avanti fino a mercoledì. E' importante raggiungere quella data». E già domani qualche altro istituto potrebbe decidere di esporre lo striscione «scuola okkupata». A Ventimiglia, al liceo «Aprosio» e alla ragioneria, dovrebbe scattare l'autogestione delle lezioni anche al «Montale» di Bordighera, centro di coordinamento provinciale degli studenti, l'occupazione prosegue senza soste. Fuori, la gente non presta troppa attenzione agli studenti. «Se ne accorgeranno», è la replica del movimento.

**Giulio Gavino**

Quattro volti spiegano la protesta studentesca e come si è organizzata l'occupazione. In alto da sinistra Matteo Di Menza e Venere Di Paola. Sotto, Alessandro Squartecchia e Diego Usanna, tutti studenti dell'istituto «Colombo» di Sanremo

### Lotta festiva

## *E la domenica si passa in aula*

Occupazione e autogestione proseguono negli istituti scolastici imperiesi. Anche nei giorni festivi. Oggi, malgrado domenica, i giovani rimangono, infatti, all'interno delle loro scuole per proseguire la loro azione di lotta. Gli istituti occupati nel capoluogo sono ormai dieci su dieci. Pure il Nautico, infatti, ha aderito alla contestazione. Ieri sera il Coordinamento provinciale si è riunito nei locali del Liceo classico e ha deciso di continuare, appunto, la lotta.

Sabato gli studenti hanno rinunciato ai consueti divertimenti nelle discoteche che nel fine settimana sono sempre prese d'assalto.

Per il week-end la protesta ha però cambiato toni. Il programma operativo dei giovani, insomma, è modificato. Negli istituti occupati. Si è fatto musica, educazione fisica e in qualche caso persino aerobica. Ma quando finirà lo stato di agitazione per gli studenti di Imperia?

Secondo alcuni alunni dell'Ipsia, la vertenza si chiuderà probabilmente mercoledì. O comunque, appena giungeranno segnali dal Governo che tranquillizzino tutti.

Dicono alcuni: «Vogliamo sapere quali provvedimenti intenda prendere il ministro d'Onofrio per correggere il progetto sull'autonomia degli istituti scolastici, si farà relativamente alle tasse scolastiche. E vogliamo avere maggiori garanzie per assicurare davvero il diritto allo studio a tutti».

Intanto sono tornate le polemiche tra il Coordinamento e il Collettivo.

Ieri gli studenti hanno attaccato nuovamente Paolo Strescino che si trova in posizioni più moderate rispetto ad una famiglia più di sinistra. Malgrado l'episodio gli alunni degli istituti superiori rimangono fermi sulle posizioni di protesta nei confronti del Governo. Per fare il punto aggiornato sulla situazione gli studenti torneranno a riunirsi con una certa frequenza nei giorni successivi probabilmente di nuovo al Liceo Classico «De Amicis» di piazza Ulisse Calvi. **[a. b.]**

Cartelli e striscioni dell'occupazione all'istituto per geometri e ragionieri «Colombo»: la protesta da ieri

# Agitazione: la parola ai genitori

## *«E se poi arrivano le ritorsioni disciplinari?»*

Occupazioni e autogestione di istituti scolastici rivelano in provincia di Imperia nuove sfaccettature. Una riguarda il punto di vista dei genitori. Dura da troppo tempo la lotta studentesca nel Ponente e le famiglie, nella stragrande maggioranza dei casi, manifestano la prima titubanze e preoccupazioni. Temono, insomma, che di questo passo, alla fine, per i ragazzi ci siano più danni che conquiste.

Ogni giorno che passa i timori diventano sempre più grandi trasformandosi in tensioni psicologiche che guastano l'ambiente familiare turbando anche i rapporti con i figli. Mamme e papà, infatti, sempre più spesso telefonano agli istituti per chiedere aggiornamenti sullo stato dell'agitazione studentesca e in qualche caso hanno chiesto di partecipare anche alle riunioni studentesche per portare il loro contributo di saggezza e di esperienza.

Sperano, insomma, che la vertenza si chiuda per poter tornare presto alla normalità. Quali sono i timori che assalgono le famiglie?

Spiega un padre di Sanremo che ha voluto conservare l'anonimato: «La lotta e le proposte dei nostri figli sono più che legittime, ma le nostre preoccupazioni lo sono altrettanto. In primo luogo si stanno perdendo preziosi giorni di lezione che sarà difficile recuperare. Mio figlio deve sostenere l'esame di maturità e, in questa stipica situazione, non riesce a stare al passo con i programmi di lavoro che si era prefissato». Prosegue: «Inoltre temo possibili ritorsioni disciplinari da parte dell'autorità scolastica che potrebbero piovere sul capo dei nostri ragazzi una volta finita l'agitazione. Infine, ho timori anche in un possibile intervento della magistratura. Proprio oggi ho sentito con le mie orecchie alla radio nazionale che alcuni procuratori della Repubblica, in certe parti d'Italia, hanno avviato indagini per verificare se gli studenti possono essere incriminati per interruzione di pubblico servizio e occupazione abusiva».

Conclude il genitore: «Tutti abbiamo accettato di buon grado le decisioni di autogestire gli istituti. Ma ritenevamo che la lotta fosse per due o tre giorni. Ora si sta andando troppo oltre e quindi ci preoccupiamo per tutte le conseguenze. Infine non abbiamo ancora visto quale risultato abbiano ottenuto gli scioperi e le occupazioni».

Infatti il ministro D'Onofrio afferma di avere modificato già da tempo il suo progetto per realizzare l'autonomia scolastica escludendo dai consigli di istituto le componenti esterne. Negli organi di gestione rimarrebbero i docenti, i genitori, gli studenti, il personale non docente, il coordinatore amministrativo e il preside. Non ci sono più rappresentanti del mondo economico esterni all'apparato scolastico.

Dicono altri genitori imperiesi: «Per chiudere il triste capitolo della contestazione ci pare che i rappresentati del governo dovrebbero assicurare maggiori finanziamenti per l'istruzione e garantire il diritto allo studio dimostrandosi disponibile in primo luogo ad abbattere le tasse universitario che sono troppo salate».

**Angelo Basso**

Un corteo di studenti. La protesta continua e in molte famiglie il clima si sta «surriscaldando». I genitori, pur condividendo i motivi dei ragazzi, sono preoccupati per il perdurare dell'agitazione. Spiega un padre: «La lotta dei nostri figli è più che legittima, ma non mi perdono preziosi giorni di lezione che sarà difficile recuperare. Mio figlio deve sostenere la maturità»

### SI' AL POLO DEL PONENTE

## *Ma la terza facoltà sarà a Sanremo*

«Il Polo universitario del Ponente si farà a condizione che la terza facoltà, dopo le due già attive a Imperia, venga aperta a Sanremo». Questa la condizione che la giunta della città dei fiori ha deciso di fissare in relazione alla sua adesione alla società, proposta dalla Provincia, per promuovere l'università in Riviera. «Il nostro contributo - dice l'assessore ai Servizi Sociali Marco Lupi - si aggira intorno ai 200 milioni. Siamo il Comune che investirà di più in questa operazione e non abbiamo alcuna intenzione di gettare i soldi dalla finestra. Partecipiamo già a tante società che hanno ricadute irrilevanti per la città». All'«aut-aut» di ieri mattina si è arrivati in seguito alle indiscrezioni relative ad un parere negativo genovese sulla creazione del polo universitario indipendente. «Certo, il decentramento attuale aumenta i costi per l'Università di Genova - continua Lupi - ma vogliamo che i benefici arrivino anche a Sanremo e l'unico modo è quello di diventare autonomi». Il Consiglio comunale, intanto, domani affronterà la pratica sull'università, ma sarà disponibile a votarla a condizione che vengano rispettate le pretese della giunta. I termini per l'apertura di una facoltà a Sanremo (Lingue Straniere), già stimati nel settembre '95, sembrano destinati comunque a slittare. **[g. ga.]**

Anche nel Ponente è da registrare il massiccio esodo dei cittadini verso le strutture private

# Attese e costi, fuga dalla sanità pubblica

## *Otto mesi per una Tac e il ticket per l'ecografia è di 100 mila lire*

L'apparecchio per le ecografie

**IMPERIA.** «Alcuni giorni fa sono andato all'Usl per un'ecografia al fegato: il ticket da pagare era di 100 mila lire e bisognava aspettare un mese. Per una cifra, mi sono rivolto a un laboratorio privato nel centro di Oneglia, che ha effettuato le analisi subito. Come è possibile?».

Lo chiede un assistito della mutua che preferisce restare anonimo, ma che mette in evidenza come le strutture pubbliche, anche a Imperia, diventino sempre meno competitive rispetto ai centri specializzati. Intanto, alla direzione sanitaria si sa come le cose potrebbero cambiare e verranno introdotte le riduzioni dal 50 per cento sul ticket.

Il problema è testimoniato dalla vera e propria fuga negli impianti privati, per ragioni di comodità e per evitare eccessivi tempi d'attesa. Una questione evidenziata anche dalla lettera indirizzata al ministro Costa in occasione del suo «blitz» negli ospedali del Ponente. Dice Chiarita Bianchi, segretario della Cisas per questo settore: «La missiva invitava il ministro a compiere controlli anche di giorno, parlando con la gente, e metteva in rilievo i ritardi negli esami. Per una Tac, è arrivati ad aspettare ben otto mesi. Sarebbe necessario fornire una direzione precisa, visto che spesso gli addetti devono seguire ordini contrastanti e questo penalizza il lavoro. Nei casi in cui le analisi siano urgenti, è necessario svellire i procedimenti».

Tra le alternative, anche il ricorso a centri della Costa Azzurra. Ancora Bianchi: «E' un passo che va meditato. Può infatti accadere che, quando si chiedono informazioni, non venga precisato se il servizio è a pagamento. Arrivati sul posto, si rischiano spiacevoli sorprese e conti salati».

Il coordinatore sanitario dell'Usl imperiese, dottoressa Liana Lanteri, pone l'accento sull'aumento delle tariffe, stabilito a livello nazionale. Osserva: «Gli importi sono fissati da tempo. Per l'ecografia epatica, la più costosa, si parla di 140 mila lire, quindi la quota ticket è di 100 mila. E' anche quella in cui purtroppo l'attesa è più lunga. Nelle ecografie di ginecologia, il prezzo è di 30 mila e non bisogna attendere. Ci rendiamo che il servizio non è concorrenziale, ma speriamo che venga accettata la proposta di ridurre dal 50 per cento la spesa a carico del paziente. Esistono poi inconvenienti legati agli addetti, che oltre alle analisi devono occupare dell'attività di reparto e non possono utilizzare le attrezzature per tutto il giorno. Stiamo esaminando la possibilità di creare un ambulatorio esterno».

**Enrico Ferrari**

Prosegue la tournée oltreconfine del «padre» della celebre Margherita

# A Nizza un Cocciante tutto francese

## *L'8 dicembre canterà al Teatro delle Verdure*

**NIZZA.** Riccardo Cocciante ritorna in Francia, dopo sette anni di assenza e di silenzio. Il cantautore italiano si è riaffacciato Oltralpe proponendo un album in francese «Il suo nome è Riccardo» una raccolta di motivi italiani (il top dei suoi successi) che, in pochi giorni, ha battuto tutti i precedenti record con 300 mila dischi venduti.

Il 22 novembre allo Zenith di Parigi Cocciante ha aperto la sua tournée francese. Trionfale l'accoglienza del pubblico della capitale. L'8 dicembre sarà al Teatro delle Verdure di Nizza. Questa è la tappa più vicina all'Italia.

Concerto nuovo, inedito, il suo, strutturato in due parti: una, più melodica, nettamente acustica, comprende un'ora di canzoni eseguite al piano con l'accompagnamento di un sestetto di archi e l'inserimento saltuario di sax e percussioni; la seconda, più rockeggiante, vedrà sul palcoscenico del «Verdure» anche la band che accompagna ormai da anni: due tastiere, due chitarre, basso e batteria.

Il cantautore Riccardo Cocciante

Inutile aggiungere che Cocciante alternerà ai suoi vecchi successi come Margherita, Cervo a primavera, Bella senz'anima, i motivi del suo ultimo lp «Un uomo felice», nel quale duetta con Mina, Cecilia Gasdia, i Baraonna, Mietta.

Costo del biglietto per lo spettacolo del giorno 8 è di 54 mila lire. Le prevendite sono previste a Sanremo (negozio di dischi Popoff); a Bordighera (Fotocarlo); a Ventimiglia (Storyville) e Imperia (tuttodischi) ad Albenga (Bi-Emme).

Dopo Cocciante un nuovo appuntamento con i grandi della musica al Teatro delle Verdure: di scena (il 9 dicembre, ore 21, costo del biglietto: 43 mila lire) Jaromiquai, il gruppo rock che, dopo il primo grande successo («Emergency on Planet Earth»), ha fatto uscire da poco un altro album che lascerà il segno fra gli appassionati: «The Return of the Space Cowboy». **[g. p. m.]**

Arrestata dalla guardia di finanza di Roma un'ex commerciante di Sanremo

# Insospettabile riciclava denaro

*E' accusata, con altre sette persone, di avere «ripulito» denaro sporco titoli di credito di provenienza poco chiara. Gli investigatori: «Una professionista nel settore dell'intermediazione finanziaria»*

Una massaia tranquilla, insospettabile, Maria Teresa Martini, 59 anni, originaria di Milano, residente a Sanremo in via Mazzini 267, in carcere a Roma, assieme ad altri sei componenti (un settimo è stato subito scarcerato dal tribunale della libertà) di una gang che riciclava denaro sporco e titoli di credito di dubbia provenienza. Vedova in prime nozze di Nini Sappia, l'indimenticabile attore, autore e regista della commedia dialettale di Sanremo era recentemente rimasta vedova anche del secondo marito, Mario Fattori, commerciante, per anni titolare del negozio di via Carli, Hobby Model, la bottega dove si poteva trovare il «top» della modellistica. Una signora a modo, gentile, cortese. Esattamente l'opposto dell'identikit che hanno fatto gli uomini dello Scico della Guardia di finanza di Roma, lo speciale nucleo di investigazione sulla criminalità organizzata che ha messo a segno l'operazione «Black rose»: «Una professionista nel settore dell'intermediazione finanziaria con spiccata padronanza e professionalità», in grado di adottare un gergo particolarmente tecnico ed efficace. Da broker affermata».

Maria Teresa Martini, dal carcere di Rebibbia, si proclama vittima di un errore: «Eravamo una banda di truffatori,

Maria Teresa Martini, 59 anni, arrestata

di riciclatori di denaro sporco» dice. I complici - due di Genova, uno di Foggia, quattro di Roma - le fanno eco: «Ma quali riciclatori, solo bidoni. Nient'altro».

«Avevano precostituito delle prove - spiega il comandante dello Scico colonnello Mario Venceslai. E descrive i corpi di reato sequestrati nel corso delle numerose perquisizioni: «Alcune valigette tipo '24 ore' piene di mazzette di carta straccia e con qualche banconota vera, trovate in casa di alcuni componenti della gang. Volevano dimostrare, in caso di intervento delle forze dell'ordine, di essere dei semplici bidonisti. Gente che faceva credere al solito 'pollo' di vendergli del denaro sporco al 40 per cento del valore reale, fornendo invece carta contropartita della cartaccia. In realtà riciclavano denaro sporco proveniente dai canali della malavita organizzata».

«Da sottolineare - è legge in una nota dello Scico - come all'interno dell'organizzazione si possano individuare, da un lato personaggi dediti alla gestione di reali canali di riciclaggio internazionale collegati alla criminalità organizzata, dall'altra soggetti dediti all'usura, al traffico di soldi falsi ed alle truffe internazionali. Tutti assieme si erano saldamente radicati nel panorama criminale della capitale e tenevano stretti contatti con personaggi legati alla camorra ed alla n'dragheta. In particolare con la cosca calabrese degli Ottinà-Spinella e con il boss napoletano Rodolfo Da Puzzo».

L'operazione della Guardia di finanza, secondo fonti romane, avrebbe sventato anche un attentato al procuratore capo della Repubblica di Sala Consilina (Salerno) che avrebbe dovuto essere messo a segno dai boss campani.

**Gian Piero Moretti**

## Dopo il blitz luci rosse

*Il sindaco di Taggia ordina «Vittoria club chiuso per un mese»*

ARMA DI TAGGIA. Conseguenze sempre più pesanti e ancora imbarazzante pubblicità per il «Vittoria Club», la discoteca di Arma di Taggia coinvolta in uno scandalo dai risvolti a luci rosse. Dopo il provvedimento di chiusura di una settimana disposto la scorsa settimana dalla questura di Imperia, ieri il sindaco di Taggia, Piero Gilardino, ha firmato un'ordinanza che prevede la chiusura del locale per un mese. Motivo del provvedimento: la licenza scaduta (il particolare era emerso nel corso dei controlli dei commissariati). Quello che per il «Vittoria Club» doveva essere quindi un semplice «incidente di percorso», da superare nel giro di pochi giorni, si è trasformato in un problema più grave se si considera che il provvedimento amministrativo, datato 2 novembre, renderà impossibile l'apertura al pubblico del locale per tutto il periodo delle feste con un danno economico non indifferente per la società che ne cura da anni, e con il consenso dei clienti, la gestione.

Prima di emettere l'ordinanza, l'altro giorno, il sindaco Pier Gilardino si è recato negli uffici della procura della Repubblica di Sanremo per un breve colloquio con il magistrato che ha ricevuto il rapporto dalla polizia dopo l'irruzione avvenuta lunedì 21 novembre, nel giorno del riposo settimanale del locale notturno. Gli atti sono ancora coperti dal segreto istruttorio anche se gli agenti hanno confermato che nella discoteca di Arma di Taggia si stava svolgendo uno spettacolo erotico con due giovani e avvenenti ballerine impegnate in una serie di performance «vietate ai minori» che a passare dei minuti avevano coinvolto alcuni spettatori, maggiorenni e più che consenzienti. Uno «show-hard» con situazioni però ben lontane dal rapporto sessuale e dallo sfruttamento della prostituzione. Emozioni forti, al limite del Codice penale. [g. ga.]

Ieri il sopralluogo della Commissione provinciale di Vigilanza

# Luna park, apertura rinviata

*Diffida dal capo stazione: «Le giostre troppo vicine ai binari». Il via solo dopo il rilascio del nullaosta della direzione compartimentale delle Ferrovie*

SANREMO. Le luci del luna-park del lungomare delle Nazioni per il momento restano spente. Ieri mattina, infatti, al sopralluogo della Commissione di vigilanza non ha fatto seguito il rilascio del «nulla osta» per l'apertura al pubblico delle giostre. I tecnici hanno confermato che il benestare verrà concesso soltanto dopo il parere favorevole delle Ferrovie. Per il momento però, sembra difficile che l'Ente di Stato sia disposto a «chiudere un occhio» visto che proprio dagli uffici della stazione di piazza Battisti, l'altro giorno, è partito il fax di diffida per la sistemazione di tre attrazioni, compreso il «Tobogan» alto venti metri, a pochi metri di distanza dalla sede dei binari. «Questioni di sicurezza - hanno ribadito i funzionari - la presenza dell'alta tensione è un rischio evidente, senza contare l'eventualità di un crollo sui binari o su un treno in transito».

Dal Comune, arrivano segnali confortanti. All'assessore alla Polizia Amministrativa, Marco Medlin, non resta che aspettare: «Un'ora, un giorno, una settimana. Non so ancora quando sarà possibile dare il via libera al luna-park». Ma non si potrebbe attivarne solo una parte? «La Commissione di vigilanza rilascia un permesso che interessa tutta l'area delle attrazioni - continua Medlin - è impossibile escluderne una parte». L'unica soluzione possibile, se non arriveranno segnali di «distensione» da parte delle Ferrovie, sarà quindi quella di spostare le giostre «incriminate», di ridisegnare la mappa del luna park sanremese che (il '94, per volere della giunta, ha lasciato il piazzale sterrato di Pian di Poma per arrivare in centro, sull'asfalto del lungomare delle Nazioni.

Ieri, a segnalare un altro abuso, è stato il presidente della Salvamento, Vincenzo Buscaglia: «Alcune giostre sono sistemate nel terreno che abbiamo in concessione dalle Ferrovie fino al '99. In estate ospita due bagnini per il controllo delle spiagge. Non siamo stati informati dell'arrivo delle giostre e ho già chiesto un sopralluogo della polfer di Ventimiglia». La polizia dovrebbe effettuarlo già questa mattina. Per l'apertura, intanto, si parla di tempi lunghi, difficilmente prima del «ponte di Sant'Ambrogio». Tutto è pronto ma i giovani sanremesi in cerca di svago per ora si devono rassegnare. [g. ga.]

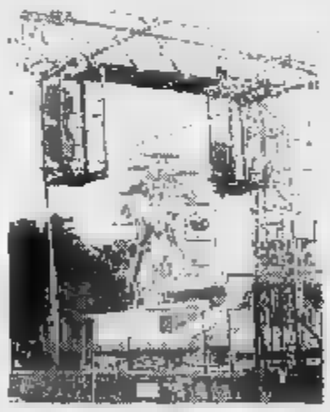

Il luna park troppo vicino alla ferrovia

Tensione in Consiglio: intervengono i giudici?

# Sul piano del litorale Riva Ligure si spacca

RIVA LIGURE. La revoca di un incarico al progettista del Piano Particolareggiato del litorale è stata la goccia che ha fatto traboccare il vaso. L'altra sera il consiglio comunale di Riva ha fatto registrare momenti di tensione. Da tempo c'erano contrasti tra gli avversari politici ma, in questa circostanza, il sindaco Francesco Montesano, per evitare la rissa, ha dovuto abbandonare l'aula. La maggioranza filopopolare tempo fa si era spaccata generando un nuovo gruppo consiliare di opposizione e le proteste contro il sindaco già sostenute dalla sinistra si erano fatte pressanti. C'erano appena i numeri per governare.

Spiega Anselmo Averia: «Siamo stanchi di una gestione che non soddisfa nessuno. In consiglio sindaco e assessori sono dovuti fuggire quando si è presentato il progettista del Piano del litorale, Enrico Corrado, che afferma di aver consegnato lo strumento finito al Comune, contrariamente a quanto affermato da Montesano. Riferiremo tutto al Prefetto e denunceremo interessanti fatti alla Procura». Aggiunge: «Contestiamo anche la segretaria comunale e annunciamo che i consiliari sono pronti alle dimissioni. Attendiamo un'ultima adesione per far sciogliere il Consiglio».

Replica Franco Montesano: «Dal Procuratore della Repubblica e dal Prefetto ci vado io. Inoltre sono solidale con la segretaria comunale, dottoressa Mammoliti. Non ricordo di averlo mai ricevuto il Piano Particolareggiato dell'ingegner Corrado. Mi dicono che lo avrebbe consegnato durante una festa del paese mentre ero intento a servire a tavola. Un professionista che si rispetti non consegna un documento di tale importanza in tali frangenti. Porta il fascicolo in Comune e lo fa protocollare». [a. b.]

Serata di solidarietà

# Aiuto all'Ancora dai sindaci della Provincia

SANREMO. I sindaci della provincia di Imperia hanno confermato il loro impegno al fianco dell'«Ancora», il centro di riabilitazione per tossicodipendenti, in occasione dell'antoprima nazionale del film d'animazione «Nightmare Before Christmas» in programma per il 15 dicembre al teatro Ariston di Sanremo. La serata di solidarietà, con ingresso ad offerta, è stata curata dall'assessore regionale Eraldo Crespi e da Walter Vacchino che ha fornito, a titolo gratuito, il cinema e la pellicola. «E' importante trovare un nuovo momento di incontro - dice Crespi - e credo che l'Ancora abbia bisogno dell'aiuto di tutti. Per questo motivo ho chiesto la collaborazione dei sindaci per sensibilizzare la popolazione». Nei prossimi giorni, una serie di manifesti stampati dai Comuni garantirà la promozione della serata di beneficenza. [g. ga.]

## DALLA CITTA'

### polizia fra i banchi del

Ancora sequestri e con marchi contraffatti al mercato delle bancarelle di piazza Eroi. Ieri mattina, pattuglie in borghese della polizia hanno bloccato quattro ambulanti extracomunitari trovati in possesso di borse e orologi false griffe. Il commissariato ha emesso a loro carico tre provvedimenti di espulsione. [g. ga.]

**POLEMICHE**

### «Sanremo insieme» al sindaco sul Prg

E' polemica sull'affidamento dell'incarico per il Piano Regolatore. Daniela Cassini, esponente di «Sanremo Insieme», ha inviato ieri mattina una lettera al sindaco e al presidente della 2a Commissione consigliare nella quale rivela che lo studio associato genovese «Bianco-Oddone-Romanelli» ha già «inviato una proposta di disciplinare di incarico all'attenzione ora della Ripartizione Tecnica». La Cassini chiede mai la giunta non ha comunicato l'interessamento dello studio al Prg nelle sedute della Commissione che si sono tenute nel novembre e perchè non si è dato seguito alla delibera del Consiglio comunale che nell'agosto scorso aveva visto la revoca del mandato ai professionisti scelti dall'ultima amministrazione ed un'intesa per l'affidamento dello stesso ad un istituto universitario. [g. ga.]

### Entro il 9 gennaio le richieste danni per grandine

E' fissato per il 9 gennaio prossimo il termine scadenza per la presentazione delle domande risarcimento da parte delle aziende floricole che hanno accusato danni in seguito alla grandinata del 31 agosto Le organizzazioni di categoria segnalano che la documentazione da presentare comprende lo stato di famiglia, il codice fiscale, i certificati catastali, i contratti di affitto o comodato e la planimetria aziendale. [g. ga.]

**CULTURA**

### Danilo Mainardi, al casinò, presenta «Lo zoo aperto»

Riprendono i «Martedì Letterari» del casinò. Il 6 dicembre, con inizio alle 16,30, è messo in programma la presentazione del libro di Danilo Mainardi intitolato «Lo zoo aperto» ed edito da Einaudi. [g. p. m.]

**LAVORI**

### Iniziata la sostituzione traversine danneggiate

Sono iniziati l'altra notte gli interventi per la sostituzione delle traversine danneggiate nei pressi della stazione ferroviaria per il deragliamento del treno merci avvenuto mercoledì mattina. Le squadre di operai dovrebbero ultimare i lavori entro domani. Intanto, i convogli in arrivo e in partenza, sono costretti a procedere a velocità ridotta. [g. ga.]


DAILY.
UNA SCELTA VINCENTE.

MILIONI VENTI, INTERESSI ZERO.

Scegliere Daily o TurboDaily non è mai stato così vantaggioso. Su tutti i furgoni, con 35 quintali di PTT, Iveco e offrono un finanziamento* di 20 milioni di lire, senza interessi, da restituire in 11 rate mensili di 1.818.180 lire. Oppure, altri finanziamenti su misura per ogni tasca.

* L'iniziativa è rivolta a Ditte individuali o Aziende iscritte alla Camera di Commercio. Salvo approvazione Sava. Per ulteriori informazioni consultare i fogli pubblicati a termini di legge.

5 MILIONI PER L'USATO DA ROTTAMARE.

Grandi vantaggi anche per chi, invece, vuole liberarsi di un veicolo usato ormai troppo usato e passare alle soddisfazioni di un nuovo Daily o TurboDaily, furgone o cabinato, con 35 quintali di PTT (escluse le versioni Basic). 5 milioni di lire vi verrà valutato il vecchio veicolo (PTT da 25 a 35 q), purché funzionante.

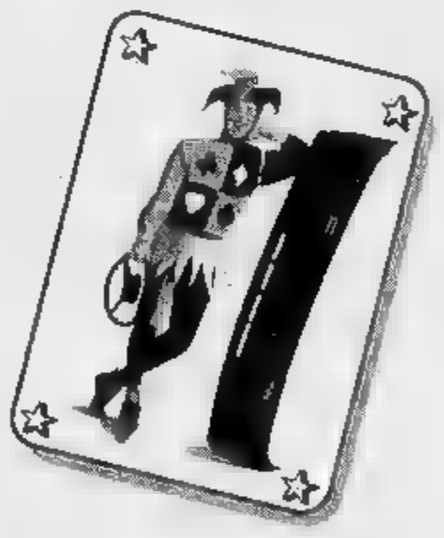

BASIC O DE LUXE, A CIASCUNO IL SUO DAILY.

Tra gli acquirenti di veicoli commerciali sei su dieci hanno già scelto Daily. Hanno trovato il veicolo giusto al prezzo giusto. Daily Basic, ad esempio, oggi a partire da 25.340.000 lire (furgone, IVA esclusa). O il nuovo Daily De Luxe, con tante comodità tutte di serie. Approfittatene!

Le offerte non sono cumulabili tra loro né con altre iniziative in corso.

I CONCESSIONARI IVECO DELLA LIGURIA VI ASPETTANO

LIGURIA DIESEL via Nizza 20/A - Savona
MORINI via Prà 4/R - Genova Prà
P.L.U.R.A. via Colano 9/A - Genova Bolzaneto
S.I.V.I. via R. Giannetti 4 - Imperia

L'INIZIATIVA E' VALIDA FINO AL 31 DICEMBRE

IVECO

Dure le opposizioni: «La giunta ora si deve decidere»

# Sul piano regolatore Bordighera è incerta

BORDIGHERA. Piano regolatore: l'opposizione sollecita la giunta Vignali a svelare le le scelte dell'amministrazione in [illegible] alla revisione dell'importante documento urbanistico.

Dopo il Comitato Bordigotto [illegible] Difesa [illegible] Territorio, adesso anche il gruppo «Per il progres- [illegible] di Bordighera» scrive al sindaco: «I cittadini sono in attesa, definibile ansiosa, di conoscere [illegible] vostre scelte. Vi è [illegible] una riconferma dei 478 mila metri cubi approvati [illegible] precedente maggioranza, di insediamenti a Capo Sant'Ampelio, sulle nostre colline, lungo [illegible] tratto a m[illegible] tra la ferrovia [illegible] via Vittorio Emanuele II, in rio- [illegible] Arziglio. E ho solo citato alcuni "angoli"», scrive il capogruppo Giancarlo Lora, ricordando che queste preoccupazioni [illegible] state espresse da dichiarazioni di associazioni sorte [illegible] difesa del territorio di Bordighera, «già presenti nelle [illegible] i al Piano».

Con una lettera, Lora chiede di «dissipare tante preoccupazioni con [illegible] pubblica dichiarazioni in Consiglio comunale, relative all'indirizzo che la [illegible] amministrazione intende perseguire». Il gruppo «Per il progresso di Bordighera» ritiene che [illegible] revisione [illegible] documento sia [illegible] banco diprova degli intendimenti di programmazio- [illegible] della giunta Vignali.

Continua Lora: «Ribadiamo il [illegible] concetto: soltanto se Bordighera manterrà [illegible] patrimonio di bellezze naturali, di verde pubblico e privato, se de- [illegible] [illegible] [illegible] libere ai servizi, se si impegnerà nel recupero degli insediamenti edilizi senza altre invasioni di cemento, potrà avere futuro».

Daniela Bo[illegible]

Da oggi cambiano gli orari dei negozi, animazione per le vie del centro

# Ventimiglia pronta alle feste

*Commercianti e artigiani uniti per animare la città in vista del periodo natalizio*
*Proteste per le luminarie che quest'anno sono in ritardo. Un concorso fotografico*

VENTIMIGLIA. Grosso investimento dei commercianti della città di confine per offrire un'immagine caratteristica della città in occasione delle festività natalizie. «Vivi Natale» compie sette anni, e l'adesione è massiccia: «Oltre centoventi negozi resteranno aperti nelle domeniche di dicembre, esclu- [illegible] il giorno di Natale: oggi, l'11 e il 18. Arriveremo poi fino alla Befana [illegible] il solito calendario di orari più "elastici" per gli acquirenti», dice Alfredo Ballestra, presidente dela Confcommercio. «Da quest'anno partecipano anche la Confesercenti, la Cna e la Confartigianato, per offrire un programma più interessante [illegible] omogeneo», precisa Sergio Scibilia, presidente della Confesercenti.

Come ogni anno, si è cercato di pubblicizzare al meglio l'iniziativa, [illegible] servizi radiofonici, quattrocento manifesti in tutta la Provincia (in buona parte già affissi), locandine esposte nei negozi, 20 mila volantini da distribuire alla frontiera e nei negozi e inserti pubblicitari sui quotidiani. Ci saranno anche quattro cassette di posta per [illegible] Natale, da [illegible] gli angoli strategici della città. «Vogliamo dare [illegible] piacere, ai bambini, di imbucare la posta di Babbo Natale», dice Ballestra. Per quanto riguarda gli immancabili intrattenimenti domenicali, se ne occuperanno bande e mimi che, [illegible] l'anno scorso, cureranno piccoli spettacoli in tema natalizio: «Era stato [illegible] buon successo perchè piaciuto molto ai grandi e ai piccoli, che hanno visto Babbi Natale sul monopattino e altri mezzi inusuali - continua il presidente - Visto l'ottimo suc- [illegible] dell'anno scorso abbiamo confermato quasi tutte le attrazioni».

Ventimiglia atmosfera natalizia

Unico neo, l'arrivo in ritardo delle luminarie. Continua Ballestra: «L'assessore Gilda [illegible] Villa mi ha riferito che, [illegible] causa [illegible] ritardi nell'appalto, [illegible] saranno sistemate prima di sabato prossimo. E' [illegible] vero peccato perchè contavamo [illegible] iniziare già oggi con un'atmosfera più natalizia».

La Confesercenti ha organizzato il primo concorso fotografico, trofeo MonteShell dal tema: «Ventimiglia, gente [illegible] luoghi», per foto [illegible] colori e in bianco e nero. Per informazioni [illegible] volgersi al 33.455 o 266.865. La premiazione avverrà lunedì 26 dicembre, alle 17, al centro culturale «Grazia Deledda» [illegible] via Cavour 21. La Confesercenti sta organizzando anche appuntamenti gastronomici tra i ristoranti della città. [d. bo.]

## NOTIZIE FLASH

### [illegible]

**Le giornate organizzate [illegible] Croce rossa intemelia**

La Croce Rossa Intemelia organizza le giornate del donatore di sangue, che si svolgeranno oggi, giovedì e domenica prossima a Dolceacqua, Pigna [illegible] Ventimiglia. Oggi si inizia con il paese [illegible] Doria. Alle 11,30 messa del donatore nella chiesa parrocchiale; alle 12,30 pranzo sociale [illegible] premiazioni. Medaglia di bronzo a Fabrizio Alberton, Franco Parrino [illegible] Ludovina Raimondo; d'argento [illegible] Domenico Demasi; d'oro a Cesare Rosso e Jennifer Woollcott.

### [illegible]

**Fiori d'arancio, il rito celebrato da una donna**

Per la prima volta una donna ha celebrato matrimoni civili nel Comune di Ventimiglia. Ieri mattina la dottoressa Anna Maccario, assessore ai servizi Sociali, ha unito in matrimonio due coppie nella sede della compagnia dei ventimigliesi situata al piano terra [illegible] Comune.

### LUTTO

**I famigliari ricordano l'attività [illegible] Cammi**

[illegible] distanza [illegible] [illegible] settimana dal funerale di Marcello Cammi, l'artista bordigotto scomparso [illegible] casa il [illegible] novembre scorso e ritrovato giorni dopo cadavere vicino al cimitero, i parenti hanno rivelato che il pittore scultore, [illegible] in [illegible] Europa per la sua particolare tecnica artistica, nel '95 sarebbe dovuto diventare l'unico pittore italiano contemporaneo [illegible] esporre al museo «Louvre» di Parigi.

### SOLIDARIETA'

**Un gruppo per tutelare i diritti del malato**

[illegible] è costuito [illegible] Ventimiglia un gruppo per la promozione della tutela dei diritti [illegible] malato che intende aderire al Movimento federativo democratico. Tutti i cittadini interessati ad impegnarsi in questo servizio per le categorie più deboli sono invitati [illegible] partecipare all'assemblea pubblica che si terrà domani, alle 17, nella sede del circolo Pasolini di via Cavour 55, [illegible] Ventimiglia.

### CACCIA

**Abbattuto il contingente di cinghiali**

La Provincia ha dichiarato chiusa la caccia al cinghiale che secondo i precedenti programmi sarebbe dovuta continuare fino al 28. [illegible] provvedimento è stato deciso dopo che [illegible] stato raggiunto [illegible] contingente stabilito di capi abbattuti. La quota fissata [illegible] di circa novecento esemplari. La disposizione è stata deliberata dall'assessore Lino Craviotto. [e. f.]

## Controlli

### *Sequestri al confine*

[illegible] L'operazione «Babbo Natale» della dogana francese [illegible] la contraffazione, rischia di scatenare un conflitto [illegible] le forze dell'ordine italiane.

Dalla scorsa settimana i francesi di ritorno dai mercati di Ventimiglia [illegible] Sanremo devono fare i conti con un accurato controllo dei bagagli [illegible] parte dei doganieri francesi.

Lunghe code [illegible] diventate all'ordine del giorno, come anche la rabbia degli acquirenti francesi, che si vedono puntualmente sequestrare le borse imitazione Chanel o Louis Vuitton o gli orologi contraffatti.

Non potendo intervenire sul territorio italiano, i doganieri francesi colpiscono gli acquirenti al loro ritorno, in frontiera, nell'intento di dissuaderli al prossimo «affare» tra i venditori clandestini dei mercati dell'estremo Ponente.

I malcapitati, che possono aver speso anche 2 mila franchi per comprare [illegible] falsa borsa Chanel, a loro discapito riferi- [illegible] di avere fatto l'acquisto davanti a agenti [illegible] militari che non sono intervenuti.

La replica di carabinieri, poliziotti [illegible] vigili urbani è unanime: «I controlli ci [illegible] sempre. Anzi, ultimamente [illegible] sono intensificati. Le denunce nei [illegible] fronti dei venditori abusivi, soprattutto extracomunitari, non mancano mai». [d.bo.]

## Vallecrosia

### *Protagonista la gerbera*

VALLECROSIA. Il Tempio della Canzone di Erio Tripodi si [illegible] trasformato in [illegible] vivaio colorato. La gerbera era la grande protagonista l'altra sera, in occasione della presentazione delle nuove varietà distribuite in Italia dalla ditta Italflora di Sanremo.

Una cinquantina di floricoltori delle province di Imperia e Savona hanno scoperto i nuovi ibridi realizzati dai coltivatori e tecnici olandesi dalla «Preesman», presenti nel locale per ogni spiegazione.

Tra le nuove gerbere, le migliori [illegible] chiamano «Venus», «Lady» e «Kasak». I bicolori più innovativi e insoliti [illegible] il bianco con rosso o il [illegible] [illegible] sfumature rosa. Le dimensioni dei fiori vanno dalle mini gerbere di tre centimetri di diametro alle più voluminose, che raggiungono anche i quattordici centimetri.

Spiega Fiorenza Valente della «Italflora»: «Non è il primo [illegible] no che organizziamo questa mostra indirizzata ai floricoltori. La caratteristica è che [illegible] tratta [illegible] un'esposizione settoriale, e quindi non dispersiva: si è trattato solo di gerbere, [illegible] [illegible] che va per la maggiore [illegible] che avrà un sicuro futuro». I fiori erano esposti su bancaletti dove erano stati sistemati «oasis», la speciale spugna nella quale erano stati piantate le gerbere. [d. bo.]


ALGOZZINI

CONSULENTI D'ABBIGLIAMENTO IN TORINO

ABITI & GIOIELLI

Via Garibaldi, 10 bis - Tel. 011 4366094 - Piazza S. Carlo, 141 - Tel. 011 5629266

*Augura Buone Feste a tutti gli Sposi... e all'affezionata clientela*

## PRIME VISIONI

### Tra Walt Disney e Debra in Viaggio

Una domenica di dicembre ricca di prime nei cinema della provincia. All'Imperia è in programmazione «Viaggio in Inghilterra», toccante storia d'amore con Anthony Hopkins e Debra Winger (nella foto), mentre il Centrale di Porto e l'Ariston di Sanremo puntano sul nuovo capolavoro di Walt Disney, «Il Re Leone». Da segnalare anche «Mezzo professore tra i marines», [redacted] Danny De Vito (Centrale di Sanremo e Dante nel capoluogo), e «La signora ammazzatutti», interpretato da Kathleen Turner, al Ritz della città dei fiori. Domani, il Centrale di Imperia propone un nuovo appuntamento con il cineforum: «Film blu» di Kieslowski. [e. f.]

Ventimiglia, [redacted] 14 anni conduce una rubrica radiofonica

# Una speaker in erba intervista le «star»

VENTIMIGLIA. A quattordici anni ha intervistato i protagonisti della musica melodica italiana. Elisa Mazzanobile, la giovane speaker di «Radio Intemelia», ogni giovedì, alle 17,30, conduce una trasmissione bilingue dal titolo «Francitalia», [redacted] nelle prossime puntate andranno in onda gli incontri con i cantanti che Elisa ha incontrato al casinò [redacted] Sanremo in occasione della 1ª rassegna melodica voluta da Erio Tripodi.

Armata [redacted] registratorino, amorosamente accompagnata dal padre italiano, esperto in comunicazione, e dalla madre francese, professoressa a Carnolès, dove la [redacted] Elisa studia, ha intervistato «monumenti viventi» della melodia italiana: da Nilla Pizzi a Gino Latilla, inoltre il presentatore Daniele Piombi e alcuni nuovi interpreti come Mario Actis, Barbara Fiorino e Antonello Rondi.

Nilla Pizzi [redacted] delle star della musica intervistate da Elisa Mazzanobile

Tre domande tipo per ogni intervistato. Ecco le risposte più interessanti e curiose. «Oltre [redacted] canzone, chi o che cosa può parlare d'amore?». Pizzi: «Solamente chi conserva ancora dei grandi valori interiori, chi sa cos'è la famiglia, i figli, i genitori». Piombi: «Un bel film, uno spettacolo teatrale, un bel libro, ma soprattutto una coppia». Latilla: «Può parlare d'amore solo l'amore, nient'altro che l'amore».

«Quali [redacted] le caratteristiche della canzone all'italiana?». Gino Latilla ha risposto a Elisa: «E' un motivo che si può cantare tranquillamente, senza crearsi problemi, né sociali, né esistenziali: è un linguaggio carino, simpatico, senza parolacce». La [redacted] interprete Barbara Fiorino: «Credo che la rassegna sia stata voluta anche perché si è perso un po' la direzione, la strada da seguire».

Altra domanda della giovane speaker tra i protagonisti della rassegna della canzone melodica: «Come definirebbe la vita all'italiana e l'italiano tipico agli ascoltatori francesi?». Latilla: «Siamo a Sanremo, dove c'è il casinò? Basta togliere l'accento, e si ha la vita all'italiana». Consolini: «Vivo molto bene in Italia e non mi allontanerei mai dalla mia Bologna, anche se il nostro Paese sta attraversando un brutto periodo».

Oltre a trasmettere le interviste di Elisa registrate tra le poltrone rosse del teatro del casinò, «Radio Intemelia» ha invitato in studio, a Ventimiglia, altri protagonisti di «Sanremo romantica»: Carla Boni, Narciso Parigi, Enrico Musiani e, fra i nuovi interpreti, Riccardo Antonelli, Maria Nazionale e Silvana Polatti, che ha presentato [redacted] suo primo compact disc. [d. bo.]

## [redacted] AL CINEMA

| | |
|---|---|
| [redacted] **Cavour** Tel. 61.978, Ore 16 Pren. 9,30-12,30/16,30-19 Platea 35.000; galleria 25.000 | Paolo Poli in **L'asino d'oro** |
| **Centrale** Tel. 63.671 (segr. tel.) [redacted]: in. 15,30; ult. 22,30 L. 10.000, rid. [redacted] | **Il toro** di C. Mazzacurati, con D. Abatantuono, R. Citran, M. Messeri (Ita. '94) — Un lavoratore licenziato ruba un toro da monta prezioslssimo, lo carica su un camion e parte per l'Ungheria col sogno di rivenderlo N. V. 1h 45' **Commedia** |
| **Imperia** Or.: in. 15,30; ult. 22,30 L. 9000 rid. [redacted] rid. anziani [redacted] | **Viaggio in Inghilterra** ☎ di R. Attenborough, con A. Hopkins, D. Winger, J. Mazzello (Ingh./Usa '94) — La storia vera dell'incontro e dell'amore tra lo scrittore inglese cattolico C. S. Lewis e la poetessa inglese Joy Grisham. N. V. 2h [redacted] |
| **Dante** Or.: in. 15,30; ult. 22,30 L. 8000, rid. 6000 rid. anziani 4000 | **Mezzo professore tra i marines** ☎ di P. Marshall, con D. De Vito, G. Hines, C. Robertson (Usa '94) — [redacted] pubblicitario di mezza età, disoccupato, trova un lavoro precario: insegnare inglese a un gruppo di reclute marines N. V. 1h 48' [redacted] |
| **A. DI TAGGIA** [redacted] **Capitol** Tel. (0184) 43 440 Or.: in. 15,30; ult. 22,30 Lire 6000 | **Le** [redacted] **comiche** di N. Parenti, con P. Villaggio, R. Pozzetto, R. Bardascu (Ita. '94) — Torna la «coppia della risata» e veste i panni [redacted] elettricisti maldestri, guardie del corpo sprovvedute, campeggiatori dispettosi e rivali in amore. N. V. 1h 40' [redacted] |
| **BORDIGHERA** [redacted] Or.: in. 14,30; ult. 22,30 L. 5000/4000 | **Lo specialista** di L. Llosa, con S. Stallone, S. Stone, J. Woods (Usa '94) — [redacted] specialista in esplosivi aiuta un'affascinante [redacted] a mettere in atto la [redacted] vendetta contro una spietata [redacted] della malavita. N. V. 1h 55' **Thriller** |
| **DOLCEACQUA** [redacted] **Cristallo** Or.: 15/21,15 [redacted] 6000 | **I Flintstones** di B. Levant, con J. Goodman, R. Moranis, E. Perkins (Usa '94) — Ricchezze in vista per gli Antenati: una promozione di [redacted] trasforma la vita di Fred e Wilma, ma porta anche una valanga di guai. N. V. 1h 31' [redacted] |
| [redacted] **Dianese** Or.: 16/21 Lire 6000; rid. 4000 | **Wyatt Earp** di L. Kasdan, con K. Costner, [redacted] Quaid, G. Hackman (Usa '94) — La storia del mitico sceriffo di Dodge City, della sua accanita caccia ai fuorilegge fino alla celebre sparatoria [redacted] Tombstone all'O. K. Corral. N. V. 3h 15' [redacted] |
| [redacted] **Ariston** Or.: in. 15,30; ult. 22,30 L. 10.000/rid. 6000 | **Il** [redacted] **leone** ☎ di R. Allers e R. Minkoff, prod. Walt Disney (Usa '94) — La storia del leoncino Simba che, dopo la scomparsa del padre, è destinato [redacted] molte prove prima di diventare il re della savana. N. V. 1h 30' **Cartoni Animati** |
| [redacted]**le** Or.: in. 15,30; ult. 22,30 L. 10[redacted] 6000 | **Mezzo professore tra i marines** ☎ di P. Marshall, con D. De Vito, G. Hines, C. Robertson (Usa '94) — Un pubblicitario di mezza età, disoccupato, trova un lavoro precario: insegnare inglese a un gruppo di reclute marines N. V. 1h 48' [redacted] |
| [redacted] Or.: in. 15,30; ult. 22,30 L. 10.000/rid. 6000 | **Go-fish** di R. Troche, con R. [redacted], G. Turner, A. Sharp (Usa '94) — Cinque ragazze di Chicago alle [redacted] con la loro omosessualità: i problemi, le storie d'amore, la lotta sociale e la determinazione a essere [redacted]. V.M. 14 1h 30' **Comm.** |
| [redacted] Tel. 82.333 Or.: in. 15,30; ult. 22,30 L. 10.000/rid. 6000 | **I visitatori** ☎ di J.-M. Poiré, con J. Reno, [redacted] Clavier, V. Lemercier (Fra. '93) — Un guerriero medievale e il suo scudiero bevono un filtro magico, sono catapultati dal 1123 al 1992 e restano sconvolti da tecnologia e costumi. N. V. 1h 45' **Comm.** |
| **Ariston** [redacted] Tel. 507.070 Or.: in. 15,30; ult. [redacted] L. 10.000; rid. [redacted] | **La signora ammazzatutti** ☎ di J. Waters, con K. Turner, S. Waterston, R. Lake (Usa '94) — Una mamma modello, simpatica e maestra [redacted] bon [redacted]. In [redacted] elimina vicini indesiderati e inopportuni [redacted] di un serial-killer. N. V. 1h 38' |
| **Tabarin** Tel. 507.070 [redacted]: in. 15,30; ult. 22,30 L. 10.000/rid. 6000 | **Il mostro** ☎ di R. Benigni, con R. [redacted], N. Braschi, J. C. Brialy (It./Fra. '94) — Un mite signore, sempre all'opposizione nelle riunioni di condominio, viene scambiato per un mostro massacratore di donne. N. V. 2h 02' **Comico** |
| **Ariston Roof Sala uno** Tel. (0184) 506.060 Or.: in. 15,30; ult. 22,30 L. 10.000/rid. [redacted] | [redacted] di J. Gray, con T. Roth, E. Furlong, V. Redgrave (Usa '94) — Un killer torna nel quartiere natale, Little Odessa, zona di New York degli ebrei russi, per assistere alla crisi della sua famiglia. N. V. 1h 38' **Drammatico** |
| [redacted] **Sala** [redacted] Tel. (0184) [redacted] Or.: in. 15,30; ult. 22,30 L. 10.000/rid. 6000 | **Forrest Gump** ☎ di R. Zemeckis, con T. Hanks, R. Wright, G. Sinise (Usa '94) — Un [redacted]o dell'intelligenza limitata, quasi da sfiorare l'imbecillità, attraversa trent'anni di storia a stelle e strisce, diventando ricco e quasi felice. N. V. 2h 22' **Commedia** |
| [redacted] **Roof** [redacted] **tre** Tel. (0184) 506.060 Or.: in. 15,30; ult. 22,30 L. 10.000/rid. 6000 | **Il** [redacted] di R. Rush, con B. Willis, J. March, R. Blades (Usa '94) — Uno psichiatra che vuole far luce sull'assassinio di [redacted] collega in[redacted] [redacted] lady V. M. 14 [redacted] 10' **Drammatico** |
| **VALLECROSIA** [redacted] **Don Bosco** Or.: 15/17 [redacted] 5000/4000 | **Il postino** ☎ di M. Radford e M. Troisi, con M. Troisi, P. Noiret, M. G. Cucinotta (Ita. '94) — L'amicizia tra il poeta Neruda, in esilio [redacted] del Sud Italia, e un giovane portalettere [redacted]. Dal romanzo di [redacted]. N. V. 2h **Commedia** |

Si moltiplicano le iniziative a Imperia

# Feste per i bimbi e concerti musicali

IMPERIA. Mentre si avvicinano le feste natalizie, si moltiplicano le manifestazioni organizzate da sodalizi, circoscrizioni e anche commercianti. Si parte oggi, alle 15,30, con una festa dei bambini a cura dell'Istituto di cultura italo-tedesco, nella sede [redacted] teatro Bajazzo in via Carducci 36. Il pomeriggio sarà dedicato ai ragazzi fino ai 12 anni, [redacted] lo spettacolo di burattini «Aspettando Natale» [redacted] il racconto della fiaba «Uccellin ritrovato», scritta dai fratelli Grimm. Oltre alle due rappresentazioni, sarà allestito un «Gran bazar» di giocattoli dalle 9 alle [redacted]. Collabora anche l'Associazione Amici della pedagogia steineriana.

Molte feste [redacted] vista del Natale

La serie di iniziative proseguirà mercoledì, alle 21, nella chiesa dei Padri Minimi di piazza Calvi, a Oneglia. La quinta circoscrizione e l'Aido presenteranno un concerto del Coro Mongioje, diretto da Elio Guglieri (l'esibizione seguente si terrà il 10 e vedrà protagonisti i cantori della Corale Exultate Justi di Diano). Giovedì, all'Oratorio San Pietro, la Croce rossa imperiese organizza [redacted] il concerto dell'Insieme vocale di Progetto Musica. Lo spettacolo avrà inizio alle 21.

Sempre l'8, s'inaugura un ciclo di appuntamenti che vedrà alla ribalta gruppi locali, nella cornice dell'isola pedonale di largo Ghiglia. [e. f.]

Fiera di Genova

# «Idea Neve» mille oggetti per il Natale

GENOVA. Si è aperta alla Fiera di Genova la quinta edizione di Natalidea-Ideaneve, mostra del regalo [redacted] dell'oggettistica in vista delle imminenti festività. Gli espositori quest'anno [redacted] 224, [redacted] una trentina in rappresentanza di 19 paesi esteri. Si può trovare di tutto, dall'abbigliamento alle offerte per i soggiorni invernali nelle più rinomate località sciistiche.

Alcuni stand sono dedicati anche all'occulto e alle discipline orientali. [redacted] può chiedere la lettura delle carte oppure i segreti dello Shiatsu. Maghi e medium sono a disposizione [redacted] pubblico. Un vasto spazio è riservato alle attività artigiane. La lavorazione di pelle e cuoio, rame e metalli preziosi, incisioni e ricami offrono una variegata gamma [redacted] manufatti che possono diventare un'idea originale per i regali da mettere sotto l'albero. La mostra Natalidea-Ideaneve resterà aperta sino all'11 dicembre dalle 15 alle 22.30, sabato e festivi dalle 11 alle 11.30. Prezzo del biglietto: [redacted] mila lire. [p. c.]

## [redacted] E NOTTE

**DIANO** [redacted]

Un matinée in musica

Oggi pomeriggio, [redacted] Sortilegio disco club di via Mortula ospita una festa all'insegna della [redacted] house, animata da Master Fader, Sandrino, Roby Perosa [redacted] l'ospite d'onore Giorgio Malusa. Il tema è «Use the brain» («Usa il cervello»). [e. f.]

**DIANO** [redacted]

Signore [redacted] quattro ruote

Auto d'epoca in passerella oggi, nel centro di Diano Marina. L'iniziativa, che [redacted] inizio alle 10, è organizzata all'Amministrazione comunale. [e. f.]

[redacted]

Replica [redacted] «L'asino d'oro»

Rappresentazione pomeridiana al teatro Cavour [redacted] Imperia, che alle 16 ripropone «L'asino d'oro» [redacted] Apuleio, diretto [redacted] interpretato da Paolo Poli. Altri interpreti [redacted] Alfonso De Filippis, Raffaele [redacted] Antonio e Piero Di Rosolini. [e. f.]

**IMPERIA**

Domenica con il cabaret

Oggi, il Ritual di via Rambaldo, a Imperia, offre uno spettacolo di cabaret. Intorno a mezzanotte, il dj Comix cederà il posto a [redacted] comico. [e. f.]

[redacted]

Concerto della sinfonica

Il maestro Kees Bakels, con Joshua Bell solista [redacted] violino, dirige [redacted] l'orchestra sinfonica [redacted] del Principato. L'appuntamento, all'Auditorium del centro congressi, è per le 18. [g. ga.]

**SANREMO**

Spettacolo al teatro del casinò

«Un volto per Sanremo» arriva al casinò per [redacted] serata finale. Il concorso, organizzato dalla «Promo show», è presentato da Tino Zerbini. [g. ga.]

[redacted]

In scena il «Mefistofele»

Matinè per [redacted] «Mefistofele» di Arrigo Boito all'Operà di Nizza. L'esecuzione musicale, alle 14,30, è [redacted] cura del direttore d'orchestra italiano Maurizio Arena. [g. ga.]

**VENTIMIGLIA**

Karaoke e ludoteca

Nuova serata di divertimento alla «Riserva» di Casteldappio, a Ventimiglia. In programma animazione [redacted] il karaoke e presentazione di nuovi giochi di società. [g. ga.]

## [redacted] ALLE TELEVISIONI LOCALI

### Primantenna

8,30 **Magazine now**
9 **Auto della settimana**
10 **Germania pallida madre**, film
12 **Cartoni animati**
12,30 **Domenica in tv**
20,30 **Auto della settimana**
21,30 **Domenica sport**, rubrica
22 **Cronaca** [redacted] **un avvenimento sportivo**
24 **Film di mezzanotte**
? **Buona notte con...**

### Telenord

10 **Telenord non stop**, [redacted]
10,15 **Happy end**, telenovela
10,45 **Il mondo intorno a noi**
11,15 **Appuntamento con i gioielli**, [redacted] [redacted] televisivo
13,30 **Telegiornale**
13,45 **Tg Imperia**
14 **Il mondo intorno a noi**
14,30 **Liguria flash**
14,35 **La famiglia Patridge**, telefilm
15 — **Documentario**
15,30 **Liguria flash**
15,35 **Condo**, telefilm
[redacted] **Happy end**
16,30 **Liguria flash**
16,35 **Orchestracompilation**
17 — **Cartoni animati**
17,30 **Liguria fla**[redacted]
17,35 **Telefilm**
18 **Documentario**
18,30 **Liguria flash**
18,35 **Cartoni animati**
19,15 **Telenews**
19,30 [redacted] **Imperia**
19,45 **Tg Liguria**
20,15 **Linea sport Liguria**

### Rete A

17 — **Semorero show**, varietà
19,30 **TgA news**, informazione. A seguire: **Shopping club**, proposte commerciali
[redacted] **TgA news**, informazione. A seguire: **Shopping club**, proposte [redacted]merciali
21,30 **TgA news**, informazione

### Primocanale

11 **Informazione commerciale**
12 **Arius**
14 **Antenne tredici**
16,30 **Controsalotto domenica**, rubrica
18 — **Market**
18,30 **Arius**
20,30 **I** [redacted]**elli del cielo**, film
23,45 **Market**
0,15 **Controsalotto domenica**, commenti del dopo partita
1,15 **Match Music**, musicale
2 — **Video** [redacted], musicale

### Tv Arcobaleno

7 **Junior tv**
11 **Nella vecchia fattoria**
13,15 **Okey motori**, settimanale
14,30 **Junior Tv**, per ragazzi
18 — **Match music**, rubrica
20,30 **Nella vecchia** [redacted]
23,30 **Tga**, i fatti della settimana
0,30 [redacted] **music**, rubrica

### Euro [redacted] Tv

13,30 **Agenda Liguria**
14 — **Mississipi**, miniserie
14,45 **Motor shop**, rubrica
18,15 **Giorni d'amore**, film
19 — **Mississipi**, miniserie
20 — **D.M. (Di Moda)**, rubrica
21 — **L'onore della famiglia**, miniserie
22 — **Mississipi**, miniserie
0,30 **L'onore della famiglia**, miniserie
1,30 **Notturno Euro Mixer**

### Canale 7

10,30 **Pallavolo**, rubrica
11,30 **Documentario**
12 — [redacted] **animali**
12,45 **In gio pe paisi**, rubrica
13,15 **Agenda Liguria**
14 — **Appuntamento con i gioielli**
16 — **Time out**, telefilm
16 — **Appuntamento con i gioielli**
18 — **Documentario**
19 — [redacted] **vittima**, film
[redacted] **Fuori gioco**, rubrica
21,20 **Telefilm**
22,45 **Appuntamento con i gioielli**
0,15 **Motor shop**, rubrica
1 — **Canale 7 non stop**

### Telestar

12,40 **Week-end**, rubrica
14 — **Radici**, miniserie
16 — **Amichevolmente con noi**
16,45 **Longstreet**, telefilm
17,40 **Amichevolmente con noi**
19,15 **La casa nei boschi**, telefilm
20,45 [redacted] **Gruder and Loud**, telefilm
21,40 [redacted] **Headroom**, telefilm
22,35 **Il giramondo**, rubrica
23,10 **Le pazze storie**, telefilm
23,40 **Fausto Terenzi sexy show**

### Telegenova

7,30 **Buongiorno in compagnia di Cinquestelle**
9,30 **Le occasioni migliori**
10,30 [redacted], rubrica
11,15 **Auto oggi · Motori non stop**
11,45 **Orologi da polso in tv**
12,45 **Maxivetrina**
13 — **Un'amica a casa vostra**, rubrica
14 — **Speciale sport**
17 — **Momenti preziosi**, rubrica
20 — **Vestiti di bianco**
20,30 **Liguria sport**
23 — **Incontro di calcio: Sampdoria - Genoa**
0,30 **Aste in tv**, occasioni
1,10 **Telegenova non stop**

### Teleregione

10,30 **Vangelo**
11,15 **Motori non stop**, rubrica
12,15 **Più di così**, shopping
13 — **Video classic**, rubrica
14 — **Tg Sette**
15 — **Calcio femminile: Torres - Torino**
18,30 **Tg Sette**
18 — **Zona sport**, rubrica
20,30 **Affare Goshenco**, film
23 — **Zona sport**, rubrica

### Retemia

8 — **Piacere di conoscervi**
14,30 **Tv donna**, rotocalco
18,15 **Andiamo al cinema**
20,10 **Primo piano**, notiziario
20,35 **Atuttomare**, settimanale sportivo
22 — **Primo piano**, notiziario
22,10 **La televisione della gente**
22,45 **Con simpatia... in casa vostra**, rubrica
1,30 **Notturno per l'Italia**

■ **Eventuali errori o variazioni nei programmi** [redacted] **da** [redacted] **della non tempestiva comunicazione da** [redacted] **te delle emittenti.**

## SAVONA

| | |
|---|---|
| **ALASSIO** [redacted] **Col**[redacted]**bo** Tel. [redacted], Or.: 20,20/22,30 fest./pref. 15/18,10/20,20 [redacted] L. 9000/6000/4000 | **Viaggio in Inghilterra** [redacted] di R. Attenborough, con A. Hopkins, D. Winger, J. Mazzello (Ingh./Usa '94) — La storia vera dell'incontro e dell'amore tra lo scrittore inglese cattolico C. S. Lewis e la poetessa inglese Joy Grisham. N. V. 2h 10' [redacted] |
| [redacted] [redacted], Or.: 20,30/22,30 fest./pref. 15/17,30/19/20,40 22,30. L. 9000/6000/4000 | [redacted] di B. Levant, con J. Goodman, R. Moranis, E. Perkins (Usa '94) — Ricchezze in vista per gli Antenati: una promozione di lavoro trasforma la vita di Fred e Wilma, ma porta anche una valanga di guai. N. V. 1h 31' **Commedia** |
| [redacted] **Ambra** Tel. 51.419, Or.: 20/22,20 fest. 15/17,30/20/22,30 Lire 8000/6000 | **I visitatori** ☎ di J.-M. Poiré, con J. Reno, C. Clavier, V. Lemercier (Fra. '93) — Un guerriero medievale e il suo scudiero bevono un filtro magico, sono catapultati dal 1123 al 1992 e restano sconvolti da tecnologia e costumi. N. V. 1h 45' **Comm.** |
| **Astor** Tel. [redacted]. Or.: 20,15/22,30 fest./pref. 16/18,15/20,15 22,30. L. 8000/5000 | **Assassini nati** di O. Stone, con W. Harrelson, J. Lewis, R. Downey Jr. (Usa '94) — Una coppia attraversa l'America in auto seminando morti e stragi, fugge da un carcere di massima sicurezza e diventa una «star» grazie alla tv. V.M. 14 2h **Thriller** |

## GENOVA

TEATRI

[redacted] **Felice:** Der fliegende hollander, direttore Spiros Argiris, Orchestra e coro del Teatro comunale dell'Opera, ore 15,30, lire 115.000/85.000/65.000

**Teatro della Corte:** L'esibizionista, di Lina Wertmuller, Compagnia Luca De Filippo, con Luca [redacted] Filippo, Athina Cenci, Mario Scarpetta, Giuliana Calandra, ore 16, lire 40.000/28.000

**Teatro Duse:** Casa di frontiera di Gianfe[redacted] Imparato, Compagnia Bis, regia [redacted] Gigi Proietti, [redacted] 16, lire 40.000/28.000

[redacted] **Genovese:** Oleanna, di Da[redacted] M[redacted] con L. Barbareschi e L. Lante Della Rovere, regia [redacted] L. Barbareschi, [redacted] 15, lire 40.000/30.000

**Teatro** [redacted] **Tosse:** «Sala [redacted] Trionfo», oggi riposo. «Sala [redacted] Campana», oggi riposo. «Sala Agorà», oggi riposo

CINEMA

[redacted] **1:** Nightmare before Christmas
**Ariston 2:** Il re leone
**Augustus:** Il mostro
[redacted] **1:** Viaggio in Inghilterra
**Corallo** [redacted] Naked-Nudo
**Grattacielo:** [redacted] specialista
**Lux:** 110 e lode
[redacted] Il [redacted] leone
**Olimpia:** La signora ammazzatutto
**Orfeo:** Il re leone
**Palazzo:** Viaggio in Inghilterra
[redacted]**e 1:** I visitatori
**Universale 2:** Forrest Gump
[redacted] **3:** Quattro matrimoni e [redacted] funerale
**Verdi:** Mezzo professore tra i marines
**Centrale 1:** Film a luce rossa
**Centrale 2:** Film a luce rossa
[redacted] Film a luce rossa

CINECLUB

**Amici del Cinema:** True lies
**Carignano:** Ladybird, ladybird
**Fritz Lang:** Il socio
**Lumière:** Fragola e cioccolato
**Movie club:** Wolf

PEGLI

**Edenpeglicinema:** The Flintstones

CASELLA

**Cinema parrocchiale:** True lies

QUI MARASSI. Il tecnico sampdoriano teme il derby e ancor di più Ruotolo

# Eriksson punta forte sugli stranieri e decide di sacrificare Mihajlovic

GENOVA. Sven Goran Eriksson è maestro nel mascherare le proprie emozioni. E' maestro nel «vendere» di ■ solo ■ parte allegra ■ sorridente. E' quindi normale trovarlo «normale» alla vigilia di questo derby della Lanterna che ■■■ «normale» non lo è e ■■ lo sarà mai. Però, questa volta, leggere tra le righe, ■ meglio, tra gli schemi del tecnico blucerchiato ■ utile per mettere il ■■■ nella ■■ paura, nei ■■■ timori. ■ tecnico svedese teme soprattutto Ruotolo, per questo ha deciso di rinunciare a Mihajlovic per rilanciare a centrocampo Jugovic e inviare quindi Michele Serena sulle tracce del ■■■ ■■■ rossoblù.

Se ■■■ così, Eriksson ■■ comunque non lo ammetterebbe mai. E infatti la spiegazione che offre di questo avvicendamento è ben diversa, affonda le sue radici non nella tattica, ma nella psicologia.

«La Sampdoria può disporre di quattro grandi campioni stranieri, non possiamo lasciare sempre in tribuna lo stesso giocatore, altrimenti rischieremmo ■ perderlo. La rotazione diventa quindi necessaria, tenendo chiaramente presenti anche le caratteristiche dell'avversario di turno. Certo, ogni volta si tratta di una scelta difficile, imbarazzante, ma sapevamo a cosa saremmo andati incontro accettando ■ rientro ■ Gullit. Quando tutti e quattro gli ■■■■ ■■■ bene, quando tutta la rosa è a disposizione, come in questo periodo, sono costretto a scegliere».

Domenica scorsa era toccato a Jugovic assistere dalla tribuna alla partita tra Fiorentina e Sampdoria. Questa sera toccherà a Mihajlovic partecipare

Jugovic, un filtro per la Samp

■ derby da spettatore. Qualcuno rimprovera al tecnico tale rinuncia, una mossa, forse, più consona ad una gara in trasferta. «Platt e Jugovic sono importanti perché spingono e fanno gol - risponde senza la ■■■■ incertezza Eriksson -, Sinisa è importante per la potenza del suo tiro e per la bravura nel fare i cross. Ognuno ha le proprie caratteristiche, i pregi e i difetti. Non posso sapere se li esprimono meglio in casa o in trasferta. Ogni scelta implica le sue ■■■■■■■■. Lasciando fuori Mihajlovic perdo qualcosa sulla fascia sinistra, ■■■■ Jugovic la guadagno al centro. So che tatticamente, qualunque scelta adotterò, qualcosa perderò a qualcosa vincerò. Sarà sempre così».

Eriksson ha studiato bene il Genoa di Marchioro e nella sua testa ha già giocato e rigiocato quei novanta minuti. «Credo che i nostri avversari scenderanno in campo con una sola punta di ruolo, Skuhravy. In fase difensiva avranno cinque giocatori in linea a centrocampo, in fase offensiva diventeranno in tre in attacco, poiché Ruotolo e Van't Schip sosterranno sulle ali il centravanti boemo. Per questo mi sembra logico che la Sampdoria debba opporre una difesa a cinque, con un terzino destro, uno sinistro, e due difensori centrali davanti al libero».

Il derby non è una partita come ■ altro. Eriksson ■ sa e per questo vede nella tensione, nel nervosismo, un ■■■■■■■ ■ più. «E' tutta la settimana che predico nello spogliatoio. Mi raccomando di non perdere la testa, ■ restare tranquilli. Il presidente del Genoa, Spinelli preferirebbe perdere il derby piuttosto che pareggiarlo? Io la penso diversamente. Un punto è meglio di niente».

Questa sera, Marassi sarà quasi un bunker. Più di 400 poliziotti vigileranno sull'ordine pubblico, pronti a spegnere ogni minima scintilla. «■■ aspetto un pubblico civile - conclude l'allenatore della Sampdoria -, ■■ tifo sano e pulito. Ultimamente, in giro per l'Italia, abbiamo visto troppa gente commettere delle ■■■ stupide, per non dire di peggio. Io ■■■ convinto che a Genova non succederà niente e mi spiace sapere che ■■■■■■ tante forze dell'ordine per assicurare ■ tranquillità ■ ■■■ partita di calcio. Peccato, un tempo ■■■ era così».

**Damiano Basso**

## Marchioro contro la sfortuna

*Ha «fatto sudare» il suo Genoa e forse giocherà la carta Miura*

GENOVA. Alla luce dei risultati ottenuti in questo inizio di stagione, non si può certamente definire Pippo Marchioro un tecnico fortunato. Prima con la Reggiana, poi con il Genoa, il tecnico di Affori quest'anno non è ancora riuscito a vincere ■■■ partita.

Esonerato dalla società emiliana all'ottava giornata, due settimane dopo è ritornato subito in pista a G■■■■, ■■■ttando di raccogliere la scomoda e pesante eredità del professor Scoglio. Il suo esordio a Marassi è coinciso con ■■■ ■■■ cente sconfitta contro la Cremonese. Adesso, a distanza di sette giorni, Marchioro guarda al calendario e legge Sampdoria, e poi Parma e poi Juventus. Un ciclo da far paura. Non per l'allenatore rossoblù, che piano piano sta plasmando questo Genoa ad immagine e somiglianza delle ■■■ idee. E spera di raccogliere i primi frutti ■■■ suo l■■■■ proprio questa sera. «Spero proprio di sì. Spero che il pubblico possa incominciare a vedere la mia impronta sulla squadra. ■ tasso tecnico ■ cui dispone la Sampdoria metterebbe in apprensione qualunque tecnico, ma credo che il Genoa abbia tutte le carte in regola per affrontare senza paura questa partita. L'importante ■ non scendere in campo già sconfitti, bensì avere fiducia nei nostri mezzi, che ■■■ ■■■ pochi».

Tra l'altro l'allenatore ros■■■ù ha già affrontato i blucerchiati alla seconda giornata: «Con ■ Reggiana, e fummo sconfitti per 2-0. Una partita che ■■■ meritavamo di perdere. ■ Samp era abbastanza dimessa ed infatti ha trovato il primo gol solo all'88', in seguito ad un nostro errore». Marchioro sembra non ■■■ dubbi sulla formazione: Marcolin a sinistra, Caricola libero, Van't Schip ■ attacco ■ fianco ■ Skuhravy.

Kazù Miura, insomma, siederà ancora in panchina, pronto però ad entrare in campo nel secondo tempo. «Il giapponese si sta allenando molto scrupolosamente, come del resto tutti i suoi compagni. Se sarà il caso lo privilegeremo. Io ho già in mente la formazione, magari ci penserò ancora; ■■■ ho già le mie convinzioni».

Si giocherà di sera, ma que■■■ ■■■ sembra preoccupare ■ tecnico rossoblù. «Secondo me il calcio di notte guadagna moltissimo in fascino e spettacolarità. Il campionato andrebbe disputato al sabato sera, perché alla domenica tutti i lavoratori hanno diritto al riposo, calciatori compresi».

Pippo Marchioro spera in Skuhravy per violare la difesa sampdoriana

Marchioro ■■■■■ molto bene l'atmosfera di «una stracittadina. A Milano, da giocatore, ne ha disputate parecchie: «Sì, avverto anch'io la tensione che precede una sfida particolare come il derby, ■■■ che se ■■ inizi tempi il tutto si viveva più spensieratamente, con maggiore goliardia. Quanti ricordi: Milan ed Inter si allenavano, durante la settimana, ■■ un campo solo, all'Arena. Accadeva magari che noi lo utilizzassimo al mattino, i ne■■■■rri al pomeriggio. Veleno Lorenzi e Tognon si facevano degli scherzi terribili».

Tutta un'altra atmosfera, insomma, rispetto a quella che si è respirata in questi giorni ■. Pegli, anche se Marchioro tende a minimizzare. «Giovedì scorso si è parlato di contestazione, in realtà si è trattato di un unico tifoso che ha insultato il presidente Spinelli. Usare il termine contestazione mi è sembrato un po' esagerato. La squadra comunque è tranquilla, ■■ siamo allenati senza problemi e credo che disputeremo una buona gara. Ci mancherà parecchio Signorini, un ■■■■ come lui in difesa ci avrebbe fatto veramente comodo. Noi comunque abbiamo una grossa certezza: quella di esserci preparati in modo scrupoloso».

Insomma, ■■■ un Genoa operaio e tutto cuore quello che ■■■■ ■■■ proverà a fare lo sgambetto alla Sampdoria. Per Aldo Spinelli, per i tifosi e, perché ■■■ per consentire a Pippo Marchioro di prendersi una bella rivincita sulla sfortuna.

**d. b.**


BANCA CARIGE
PUÒ ESSERE ANCHE TUA

DIVENTA AZIONISTA

La sottoscrizione è aperta in tutte le nostre agenzie dall'1 al 15 dicembre

L'offerta è costituita da pacchetti da
500 azioni del valore unitario ■ 11.000 lire ■
500 obbligazioni convertibili di pari valore

BANCA CARIGE
Cassa ■ Risparmio di Genova ■ Imperia
valore e tradizione

A cura dell'Ufficio Marketing

Prima dell'adesione leggere il prospetto informativo o la nota informativa sintetica che devono essere consegnati da chi propone l'investimento.

Pallanuoto: sconfitta la squadra che nel '91 strappò la Coppa dei Campioni al Savona

# Rari, piccola vendetta sullo Jadran

## *L'Athena batte per 9-5 i croati e «prenota» i quarti*

**IMPERIA**
DAL NOSTRO INVIATO

Trieste è vendicata, ma il piatto freddo sbattuto in faccia allo Jadran è che dia poi quella gran soddisfazione. La Rari ha battuto 9-5 (parziali 2-4 2-0 5-0 0-1) i croati ieri sera ad Imperia, ottenendo due punti che in pratica le consegnano la qualificazione ai quarti di finale della Coppa Len, ma al di là di qualche momento di esaltazione o di buon gioco, non è certo che si possa ritenere di aver veramente pareggiato i conti con quella Coppa Campioni scippata al Savona nel '91.

E a dire il vero, antichi fantasmi croati aleggiati anche su Imperia. Per un tempo, il primo, lo Jadran è parso copia fedele di quello che conquistò due titoli europei consecutivi. Bastonava e frustava, cinico e spietato come un macchina, sfruttando qualche fischio arbitrale più favorevole che contrario: quattro gol con tre gol e un incrocio dei pali, più la quarta segnatura su tiro di rigore.

Il gorillesco Savicevic attaccava lite con avversari e pubblico a centroboa, gli andava quasi sempre bene, e in un paio di occasioni era implacabile Duhovic nel beffare Averaimo dalla distanza. Insomma, un incubo. Dal quale però la Rari si destava quasi fragore dalla seconda frazione in poi, tanto da infliggere un parziale di 7-0 ai rivali, e soprattutto imponendo loro di non sigliare alcuna rete per quasi due tempi e mezzo, qualcosa come 17 minuti e tre secondi di partita effettiva...

Dove cominciino i meriti biancorossi e dove le colpe croate, come sempre, è difficile dire. Di sicuro, lo Jadran ha al momento una preparazione atletica formidabile. E probabilmente, oggi come oggi, la sua è una panchina più «corta» di quella della Rari. E' vero che Mistrangelo ha tanti giovani, ma appare altrettanto evidente come lui possa fidarsi dei suoi baby, mentre non altrettanto può evidentemente fare Josko Kovacevic, che infatti ha tenuta all'asciutto ben quattro giocatori.

Detto di un ovvio di marca ospite e del rilancio biancorosso, non resta che ricordare la pressoché totale inutilità della quarta frazione, anche perché nel corso della precedente il bravo Krekovic si è fratturato un dito, e i due clan devono aver pensato bene di tirare reciprocamente il fiato. La Rari, pensando forse più al campionato prossimo venturo che al Sabadell che le tocca oggi, lo Jadran caricando i cannoni per fare un sol boccone del modestissimo Petrasso, ieri impallinato anche dagli spagnoli: 17-6 il punteggio a favore degli iberici.

La Rari è andata in gol per prima con Angelini, ha subito il pareggio da centroboa con Savicevic, è tornata in vantaggio con Ghibellini, prima di subire la doppietta di Duhovic e il gol di Smodlaka. Da lì, alternanza Jelenic-Petronelli a centroboa e grandi giocate difensive soprattutto con Bovo, Ferrara e un sempre più determinante Angelini. E' stato però Petronelli a firmare da fuori la doppietta del 4-4, mentre la terza frazione è stata una beneficiata: un 5-0 siglato da Angelini, Jelenic, ancora Angelini, Petronelli e Ghibellini. Del tutto inutile l'ultimo sigillo del match, autore l'insopportabile Savicevic.

Lo Jadran, comunque, un pizzico di fortuna l'ha avuto anche lui. «Aspettato» com'era ovvio dal pubblico savonese, non solo ha avuto il vantaggio di giocare a Imperia anziché in corso Colombo, ma si è anche ritrovato una piscina non gremita (circa 600 gli spettatori), anche perché il pullman degli ultras biancorossi si è rotto in autostrada e i tifosi sono poi arrivati alla spicciolata e in ritardo. «Salvi» i croati, perfino dalla prevedibile bordata di fischi iniziale, perché l'impianto fonico della piscina era pressoché inascoltabile. Non ci fosse stato il giocare, insomma, se la sarebbero cavata benissimo...

Oggi dunque si chiude, con Jadran-Petrasso dalle 16,30 e Athena Savona-Sabadell dalle 18. Alla Rari basta perdere, forse addirittura facendosi battere potrebbe qualificarsi lo stesso, a magari fare in modo che lo Jadran sia di scena. Difficile, comunque, far di questi calcoli, e comunque meglio centrare il primo posto nel girone per poi spesare una seconda classificata: meglio dunque badare a superare il Sabadell, che dal canto suo è obbligato a fare altrettanto per sperare

**Roberto Baglietto**

Anche il giovane Ferracane ha contribuito al successo del Savona sullo Jadran

**Campionato**

## *Recco bunker e Brescia ko*

RECCO. Recco-Brescia: 11-7 (4-2 1-0 2-1 4-2). Un successo tranquillo, in scioltezza nella partita che doveva attestare la maturità raggiunta dai baby biancocelesti e che ha dato una sonante conferma all'intelligente lavoro di D'Angelo che in un paio di mesi ha trasformato delle eterne promesse in rampanti realtà.

La partita è stata quasi noiosa per «colpa» del Recco che ha afferrato il controllo del gioco al primo minuto e non l'ha più lasciato sino alla sirena conclusiva.

La squadra d'Angelo era attesa al varco e si pensava che dopo aver brillato con le grandi potesse ricadere nelle sue indecisioni e distrazioni: ci ha pensato l'allenatore ha tenere svegli i suoi. La difesa continua ad essere impeccabile, il Brescia che non è una compagine sprovveduta come il punteggio lascerebbe pensare le ha provate tutte per bucare Vio ma si è trovato di fronte ad un vero e proprio bunker impossibile da attaccare sia con i tiri da fuori che con lo sfondamento centroboa. Paskvalin avrebbe voluto lasciare un «souvenir» ai suoi compagni ma è stato ingabbiato e ridotto all'impotenza in breve tempo. E' riuscito a segnare la prima rete dei suoi ma poi ha dovuto solo assistere avendo alle spalle due quando non tre difensori. La difesa, stando ai gol incassati, la migliore del campionato, è il primo segreto del nuovo Recco, il secondo è la sicurezza palesata nelle situazioni con l'uomo in più: le cifre una volta non mentono, 0-3 per il Brescia in superiorità numerica, 4-6 per il Recco più un rigore trasformato da Vicevic. Nel Brescia sono andati a segno Giocchetti, Fronza, Sesena, Paskvalin e Padovan. Nel Recco su tutti i due «dioscuri» Tomalini e Riccadonna (3 reti a testa), poi Rainero e Vicevic (2), Perovic, un gol solo ma un lavoro e preziosissimo. A bordo vasca Sinisa Mihailovic, il giocatore della Sampdoria venuto a salutare l'amico Vicevic: «Non intedo di pallanuoto ma da quello che ho visto il Recco farà molto strada in campionato».

Nelle altre partite sorprendono la vittoria del Catania sul Como e dell'Ortigia sul Modena: significano che è questo un campionato molto equilibrato e che le sorprese non mancheranno. Per il Recco ce ne saranno ed a giudicare da questo avvio di campionato, tutte positive. **[d. s.]**

**SERIE A1**

| | P | PARTITE V | N | P | RETI F | S | DIFF. |
|---|---|---|---|---|---|---|---|
| POSILLIPO | 7 | 3 | 1 | 0 | 51 | 23 | +28 |
| ROMA | 7 | 3 | 1 | 0 | 50 | 37 | +14 |
| SAVONA | 7 | 3 | 1 | 0 | 49 | 37 | +13 |
| PESCARA | 6 | 3 | 0 | 1 | 47 | 41 | +6 |
| PAGUROS | 6 | 3 | 0 | 1 | 40 | 37 | +3 |
| FLORENTIA | 5 | 2 | 1 | 1 | 50 | 43 | +7 |
| RECCO | 5 | 2 | 1 | 1 | 32 | 25 | +7 |
| COMO | 4 | 2 | 0 | 2 | 46 | 46 | 0 |
| CATANIA | 3 | 1 | 1 | 2 | 45 | 54 | -9 |
| ORTIGIA | 3 | 1 | 1 | 2 | 37 | 47 | -10 |
| BRESCIA | 2 | 0 | 2 | 2 | 39 | 49 | -10 |
| MODENA | 1 | 0 | 1 | 3 | 40 | 51 | -11 |
| [illegible] | 0 | 0 | 0 | 4 | 41 | 50 | -9 |
| CANOTTIERI | 0 | 0 | 0 | 4 | 28 | 57 | -29 |

**RISULTATI**
(quarta giornata):
MODENA - ORTIGIA 10-11
CATANIA - COMO 15-13
POSILLIPO - CANOTTIERI 16-2
RECCO - BRESCIA 11-5
VOLTURNO - PAGUROS 13-14
già giocate
FLORENTIA - SAVONA 11-11
PESCARA - ROMA 11-13

**PROSSIMO TURNO**
Quinta giornata
(sabato 10 dicembre ore 17,30):
CANOTTIERI - CATANIA
[illegible] - FLORENTIA
ORTIGIA - RECCO
PAGUROS - BRESCIA
ROMA - POSILLIPO
SAVONA - MODENA
VOLTURNO - PESCARA

RISERVATO AI COMMERCIANTI:
ABBO CARTA, l'azienda che risolve i vostri problemi di confezionamento

Vasta gamma di Carta Fantasia e Natalizia
Carta e Sacchetti metallizzati
Coccarde, Nastri, Etichette autoadesive,
Borse, Cartoni natalizi
Fogli cellophane fantasia, Riccetto ecc.

ABBO CARTA® S.R.L.
VIA DIANO S. PIETRO 83 - DIANO MARINA - TEL. 0183-496062
APERTURA: 8.30-12.30 / 14.30-18.30 DAL LUNEDÌ AL VENERDÌ
Una capillare rete di [illegible] è a vostra disposizione per rifornirvi i nostri [illegible]

STUDIO GIORGETTI ALBENGA - FOTOCOMP. R.

Eccellenza: i nerazzurri sono chiamati a ritrovarsi proprio in una delle trasferte più delicate

# Imperia 87, lancia la sfida all'Albenga

## *Al «Ferrando» di Alassio uno scontro ricco di insidie*

Roberto Belvedere

### Ventimiglia nella tana del Pontedecimo

*I frontalieri affrontano l'impegno senza paura*
*Mister Pisano: «Non abbiamo nulla da perdere»*

**VENTIMIGLIA.** La sfida è difficile, ma il Ventimiglia, reduce da un successo (domenica contro la Loanesi) acciuffato dopo la lunga e pericolosa serie di sconfitte, appare tranquillo: «In fondo, contro una squadra del genere, tra le favorite per il successo finale in campionato, abbiamo poco da perdere. Anzi abbiamo solo da guadagnare», dice, con filosofia, Adriano Pisano, trainer giallorosso.

Il Ventimiglia gioca oggi sul terreno del Pontedecimo (ore 14,30, arbitro De Marco di Chiavari). Avversario forte, che viaggia a ridosso delle prime in classifica a tre lunghezze dalla capolista, con un attacco potente (secondo solo a quello dell'Imperia) centrato sulla coppia formata da Magnetto e Ferraris, entrambi in classifica cannonieri. E, in aggiunta, un campo tradizionalmente difficile anche per le condizioni ambientali che lo caratterizzano. «Poi il Pontedecimo è caricatissimo dopo la vittoria di domenica scorsa sul campo dell'Imperia. Sarà concentratissimo, contro di noi cercherà altri due punti per continuare a risalire in classifica. Ma io sono fiducioso. Faremo il nostro match. Tutto quello che arriva va bene. Certo un punto a Pontedecimo sarebbe tanta manna per il nostro morale», aggiunge Pisano.

Luci (Ventimiglia)

Invertita la rotta negativa, il Ventimiglia si è preparato in settimana con calma e impegno. Anche se con molti problemi. L'infermeria è abbastanza piena: Bacigalupi, colpito duro domenica nel match con la Loanesi, lamenta una distorsione al ginocchio e sarà certamente in campo; Ierace o Russo, già assenti domenica, sono tuttora incerti; lo stesso vale per Ventura e Luci che, in settimana, hanno disertato qualche allenamento per un attacco influenzale. Ma almeno in panchina dovrebbero, comunque, esserci. Pisano, per completare i ranghi, chiamerà qualche baby. In preallarme i vari Pagliuca, Principato e Tamborino. Il tecnico deciderà in extremis. Novaro partirà ancora da libero. In campo, in linea di massima, dovrebbero scendere Luca Soncin; Rotella, Sergio Soncin; Biancheri, Novaro, Biancardi; Palmitano (Priano), Agnelli, Simeis, Luci, Ventura.

**IMPERIA.** La sconfitta col Pontedecimo brucia sulla pelle di dirigenti, giocatori e tifosi, e l'Imperia è subito attesa da un appuntamento ricco di insidie come il derby con l'Albenga. Si gioca ad Alassio, e i nerazzurri devono tirar fuori gli artigli per dimostrare che la battuta d'arresto della scorsa settimana è stata soltanto un episodio negativo.

In settimana c'è stato che cercare le ragioni della débacle col Pontedecimo e, inevitabilmente, è stato intentato una sorta di «processo» al tecnico, reo, secondo alcuni tifosi, di non saper dare la spinta alla squadra, penalizzandone gli elementi di maggior estro, costretti in ruoli di copertura. Il riferimento a Fichera, e soprattutto a Baldissarri, è evidente. Ma non va dimenticato quanto di buono ha fatto per l'Imperia Bancardino, il quale continua a credere nel proprio lavoro: «E' un periodo delicato, in cui abitualmente le mie squadre soffrono un lieve calo, dovuto alla pesante preparazione. Comprendo i tifosi, che vorrebbero vedere l'Imperia costantemente in vetta, ma è più importante trovarsi primi a maggio che adesso».

Non sono mancate le voci di avvicendamento di Bancardino: voci che hanno candidato Luigi Cichero a nuovo trainer, il presidente Mario Leone è categorico: «Abbiamo la massima fiducia in Alfredo, che sta svolgendo un lavoro pregevole. Una sconfitta, per quanto amara, non può pregiudicare il rapporto col tecnico e sicuramente l'Imperia, se sarà lasciata lavorare in pace, saprà risollevarsi e puntare a un finale di campionato travolgente».

Le tante discussioni non hanno comunque impedito a Oddone e C. di prepararsi adeguatamente alla sfida odierna. L'organico è praticamente al completo, se si eccettua il lieve infortunio a Luongo in allenamento, che costringerà il centrocampista a saltare il derby. Probabile l'inserimento dall'inizio di Roberto Iannolo, il cui compito sarebbe quello di alimentare con continuità e fantasia l'attacco che domenica si è dovuto accontentare di cercare il gol su calci piazzati.

Non resta che vedere se il risultato di domenica ha fatto Bancardino a cambiare qualcosa. Ancora Leone: «In settimana i ragazzi han lavorato con grande serietà, consapevoli dell'importanza che riveste la gara con l'Albenga. Anche i tifosi hanno capito il particolare momento della squadra, e sono certo che ci saranno vicini».

Al «Ferrando» sarà una folta rappresentanza di sostenitori nerazzurri, due pullman organizzati dagli ultras che partiranno da piazza Dante alle 13. Inevitabile qualche preoccupazione per l'ordine pubblico, considerati i rapporti non proprio idilliaci tra le tifoserie.

**Luca Amoretti**

### E' il ritorno di Simondo

*Oggi di nuovo in biancazzurro*
*La Sanremese promette umiltà*

**SANREMO.** La novità si chiama Massimo Simondo. Il ventinovenne difensore tornerà in campo oggi nella Sanremese dopo quasi un anno e mezzo di assenza. Simondo, per motivi di lavoro, almeno così si disse all'epoca, si era messo da parte all'inizio dello scorso campionato. Da allora non ha più giocato. Claudio Pignotti, allenatore biancazzurro, lo rispolvera oggi per il match contro il Sestri Levante allo stadio comunale (ore 15, arbitro Faverani di Lodi). Una decisione meditata: «Simondo si sta allenando con impegno. E' pronto al rientro», dice il tecnico.

L'innesto, un po' a sorpresa, del difensore imperiese - farà parte della coppia centrale con Trasatti, mentre Gaiaudo dovrebbe spostarsi a sinistra - simboleggia la voglia di e di novità di una Sanremese che di non poter più sbagliare. E' reduce da due sconfitte consecutive, ma soprattutto è reduce da un momento difficile che ha coinvolto società e giocatori. La calma, almeno apparentemente, sembra tornata. Il caso-Calabria, ad esempio, è rientrato. Oggi il bomber, che in settimana si è allenato disciplinatamente dopo i chiarimenti con la società, giocherà. E Calabria tranquillo può essere prezioso. Giocherà anche Gatti che mister Pignotti spera di poter recuperare una volta per tutte dopo l'infortunio che lo ha bloccato in momento di gran convinzione. Marcano visita, ancora *Vernice* (squalificato) e il giovane Tomeo, sempre alle prese con i malanni ad una caviglia.

Simondo nuovo biancazzurro

Il match contro il Sestri Levante, in settimana colpito duro dal giudice sportivo, è certamente difficile. Per la classifica dell'avversario (terzo in classifica, tre punti avanti ai matuziani) e per il momento psicologicamente delicato dei matuzianni. «In casa facciamo sempre fatica a giocare», sottolinea Pignotti. Che teme, per la verità, più i problema della Sanremese che non la forza del Sestri Levante: «Temo la nostra condizione mentale. Dobbiamo giocare con umiltà, non pensare di dover vincere solo perchè siamo la Sanremese».

In settimana gli allenamenti di Pignotti, hanno avuto un ospite illustre: Eugenio Bersellini. Il noto tecnico emiliano, allenatore della Sampdoria, ha trascorso qualche giorno nella città dei fiori ed ha seguito assiduamente la preparazione biancazzurra. **[b. m.]**

### Il Monaco

*Pareggia 1-1 con il Lione*

**MONTECARLO.** E' una stagione storta per il Monaco. Venerdì sera, contro il Lione, nella 20ª giornata, non sono andati oltre il pari (1-1): in vantaggio con Ikpeba nel primo tempo, sono stati raggiunti due minuti dalla fine. Dopo aver colpito ben tre pali. Ma è finita lì. Proprio alla vigilia del match dalla Lega francese aveva comunicato che la partita Bastia-Monaco, valevole per il turno precedente, finita sul 2-2, dovrà essere rifatta. La lunga interruzione (20 minuti) decisa dall'arbitro in seguito ad un tentativo di di campo avrebbe condizionato l'esito del match.

Risultati 20ª giornata: Bordeaux-Montpellier 1-0; Bastia-Metz (rinviata); Monaco-Lione 1-1; Nantes-Auxerre 0-0; Cannes-Caen 1-0; Strasburgo-Lilla 1-1; Lens-Paris Saint-Germain 1-2; Sochaux-Nizza 0-1; Le Havre-Rennes 4-0; Saint-Etienne-Martigues 3-1.

Classifica: Nantes 42, Paris S.G. 38, Cannes e Lione 34, Bordeaux 33, Auxerre e Strasburgo 31, Lens, Martigues 27, Saint-Etienne, Rennes 24, Le Havre, Metz e Monaco 23, Lilla e Nizza 21, Bastia 20, Caen e Sochaux 18, Montpellier 15. **[b. m.]**

Tornei di boccette

### Nella serie A il Dlf Ilda è il matador

Continua, nella serie A del campionato interprovinciale di boccette, la marcia solitaria del Dlf Ilda (punti 19) che ha superato (4-2) il Lady Diano Marina (6). Il Cin-Cin (11) sembra aver ritrovato la forma dei giorni migliori: il team di Borghetto è riuscito ad avere la meglio (4-2) sul Moneta Albenga (7). Carle Imperia (10) ha regolato (4-2) il Black Bull Spotorno (12) mentre il Pontevecchio Pietra (11) supera (4-2) il Dlf Maura (10).

Prosegue anche la B (giornata). Nel girone 1, Italia Cogoleto (28) ha preso il volo col Quiliano (14) non è andata oltre il 3-3. La VII Usl (20), principale inseguitrice, divide la posta (3-3) con l'Avis (17). Nella 2 staffetta il vertice composta da La Boccia Carcare e Gatto Nero Varazze (25), la Polisportiva Varazze (24) è ad un solo punto. B3: Italia Borghetto (27) è sempre al comando dopo l'affermazione (5-1) sullo Sport Pietra. Infine nella B4 il Garden Ceriale (23) si consolida in vetta dopo il pari (3-3) contro i Giardini Borghetto. **[g. o.]**

I turni del campionato di Promozione

### Argentina, un'insidia Carlin's con rabbia

L'Argentina, imbattuta capolista del campionato di Promozione, gioca oggi (ore 14,30, arbitro Garbarino di Savona) sul campo genovesi della Bolzanetese. Match insidioso più che difficile che, però, i rossoneri di Ezio Caboni affrontano handicap. «Siamo contati. Ho difficoltà a mettere insieme la formazione», dice il tecnico. L'elenco degli assenti sicuri e dei possibili assenti è lungo: Iannello, infortunatosi domenica contro il Busalla, si è rotto il piede fratturato e resterà a lungo lontano dai campi di gioco; Biolzi e D'Orazio squalificati; Frontero è alle prese il servizio militare; anche il bomber Gatti, capocannoniere del girone con otto reti, non è sicuro di esserci per una distorsione. Fortuna che, in settimana, è partito anche Minici oggetto di molte attenzioni da parte della Sanremese negli ultimi spiccioli di calciomercato d'autunno. «Non c'è da stare allegri tanto assenze, anche perchè la Bolzanetese ci darà del filo da torcere», dice mister Caboni che dovrà pescare tra gli juniores per mettere insieme la rosa. Sicuro dovrebbe essere l'inserimento del baby Funari, classe 1977.

Gioca in trasferta anche la Carlin's Boys, reduce da due sconfitte consecutive. I nerazzurri sanremesi giocano sul campo dell'Arenzano (ore 14,30, arbitro Repetto di Chiavari), una delle due squadre che occupano l'ultimo posto in classifica. «Ma la classifica bugiarda quella dell'Arenzano», dicono Ancora molti gli assenti nella Carlin's: Rosselli e Ciuffodoro sono squalificati; Balbo e Pistone infortunati. Potrebbe esser recuperato, però, l'italo-argentino Damiani e dovrebbero venir confermati i giovani Donato e Spirito che hanno esordito nel secondo tempo contro il Coalma, sette giorni fa. Sereno l'allenatore Neuhoff: «Non sarà una partita facile, ma speriamo che le cose girino per il verso giusto. Siamo in credito con la fortuna. Speriamo che se ne ricordi». **[b. m.]**

Il torinese s'impone nella gara di S. Romolo

### Mountain bike, Dotta domina nel «Gran Prix»

**SANREMO.** Dopo le prime due giornate di gara il «Grand Prix Sanremo», gara internazionale di mountain bike, ha già un vincitore: il torinese Flavio Dotta, 29 anni, imponendosi ieri, a San Romolo, nella prova di country, si è già aggiudicato il «Grand Prix» il cui regolamento prevede l'assegnazione della vittoria a chi avrebbe ottenuto i migliori piazzamenti in due delle tre prove. Dotta, con due successi su tre prove, ha sbaragliato la concorrenza. L'atleta piemontese si è imposto anche venerdì, giornata inaugurale della competizione, nella prova a cronometro svoltasi a Pian di Poma.

Una bella performance per l'atleta torinese, però non una sorpresa perchè Dotta è tra gli atleti italiani più rappresentativi delle discipline di cross. Non a caso si sta preparando per i mondiali di ciclocross cui prenderà parte nelle file della nazionale azzurra. A San Romolo, ieri, Dotta ha preceduto di 1'38' Paolo Ramò dello Special Team MTB di Diano Marina, di 2'27' il lombardo Natale Bettineschi e di 4'44' il francese Francoi Dola. Nella classifica generale combinata Flavio Dotta, con 150 punti, precede di due lunghezze il fratello Marco, un altro specialista della disciplina e di nove il francese Dolà. Primo dei liguri lo stesso Paolo Ramò, ottavo assoluto a dodici punti dal leader.

Oggi il «Grand Prix» sanremese chiude i battenti. Il premio è già assegnato c'è, comunque, molta per la prova di discesa, da Monte Bignone a San Romolo che si annuncia spettacolare. Una specialità che vede favoriti i francesi.

Due le manche in programma alle 8,30 ed alle 13,30. Alle 18 premiazione nel palatenda di Pian di Poma. **[b. m.]**

### RIVIERA DOMENICA

**CALCIO**

*I dilettanti*

**Eccellenza (ore 14,30):** Lavagna-Cairese; Pontedecimo-Ventimiglia; Samm-Ceparana; Loanesi-Finale Ligure (16); Sanremese-Sestri (15); Albenga-Imperia (Alassio 15); Vado-Pegliese (15); Migliarinese-Entella. Classifica: Cairese p. 15; Ceparana 14;Imperia, Sestri e Pegliese 13; Pontedecimo 12; Albenga 11; Sanremese 10; Entella 9; Migliarinese, Vado, Samm e Ventimiglia 8; Loanesi e Finale 7; Lavagna 4.

**Promozione (14,30):** Olimpic-Culmv; Arenzano-Carlin's; Albaro-Molassana (Bavari); Coalma-Alassio (Cornigliano); Pietra-S. Olcese (15); Bolzanese-Argentina (Ex Lo Faro). Classifica: Argentina p. 15; Pietrabruna e Busalla 13; Albaro, Italstrade e Molassana 12; Audace, Olimpic e Bolzanetese 11; Carlin's 10; S. Olcese 9; Alassio, Rivarolese e Coalma 7; Arenzano e Culmv 5.

**Prima categoria (15):** Cisano-Borgio (Conscente 15); S. Stefano-Pietrab.; Vallecrosia-S. Ampelio (Zaccari); Bragno-Altarese (14,30); Arma-Poggese; Quiliano-Bordighera; Legino-Ospedaletti; Finalb.-Zinola. Classifica: Ospedaletti p. 14; Cisano, Pietrabruna e Altarese 12; S. Ampelio e Bordighera 11; Vallecrosia e S. Stefano 9; Zinola, Legino e Borgio 8; Arma 7; Bragno, Quiliano e Finalborghese 6; Poggese 5.

**Seconda categoria girone A (15):** S. Bartolomeo-Conscente; S. Filippo-Andora (Villanova 14,30); Dianese-Magliolo; Camporosso-Badalucchese; Taggese-Borghetto; Sanremo-Pontelungo (Pian di Poma 10,30). Classifica: San Bartolomeo p. 13; Magliolo 11; Taggese e Dianese 10; Conscente e S. Lorenzo 9; Riviera 8; San Filippo, Andora e Borghetto 7; Pontelungo e Camporosso 6; Sanremo 4; Badalucchese 3.

**Girone Albenga-Imperia (15):** Riva-Dolceacqua; Balestrino-Villanovese; Costarainera-Cerianese; S. Bernardino-Leca; Laigueglia-Dolcedo; Garlenda-Pontedassio. Classifica: Dolcedo p. 12; Pontedassio 11; Leca 10; Garlenda e Villanovese 9; Laigueglia 8; Cerianese 6; Dolceacqua e Costarainera 5; Riva 3; S. Bernardino 2; Balestrino 0.


CARRU'

Giovedì 15 dicembre 1994

84ª FIERA DEL BUE GRASSO

Mercoledì 7 Dicembre 1994, ore 20: Bocciodromo Comunale

CENA DEL GRAN BOLLITO DI CARRU'

*Partecipa la congrega del Bagnet di Mango D'Alba*

prenotazione obbligatoria entro il 5 dicembre p.v.
presso il Comune 8,30/12,30 - Telef. 0173 75.103 - 750.741.

PREZZO LIRE 30.000

TELEVISORI - HI-FI - VIDEOREGISTRAZIONE - ELETTRODOMESTICI - TELEFONIA

# castellino
*i tuoi elettrodomestici*

# adesso è ancora PIÙ GRANDE!

## CON 500.000 LIRE DI SPESA TI OFFRE:

FINO AD ESAURIMENTO SCORTE

a lire
**79.000**

anziché a lire
**180.000**
TELEFONO PORTATILE

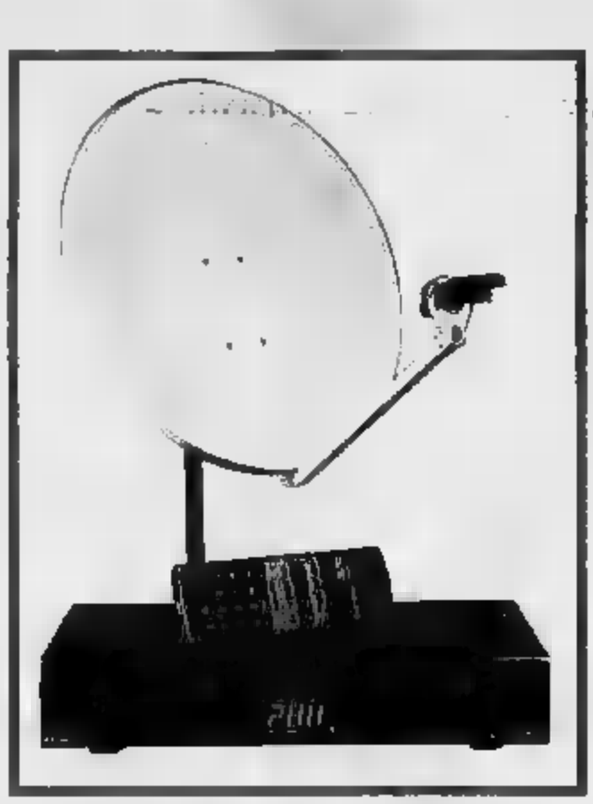

a lire
**285.000**

anziché a lire
~~505.000~~
ANTENNA PARABOLICA

a lire
**159.000**

anziché a lire
**260.000**
FORNO A MICROONDE

UN NUOVO UNIVERSO TI ATTENDE NEI PUNTI VENDITA CASTELLINO.
SI, ...PERCHÉ OGGI CASTELLINO È ANCORA PIÙ GRANDE, E TI OFFRE UNA GALASSIA DI NUOVI PRODOTTI A PREZZI MAI VISTI.
ENTRA IN UNO DEI NEGOZI CASTELLINO, UNA GRANDE ORGANIZZAZIONE AL TUO SERVIZIO CHE OGGI TI DA ANCORA DI PIÙ.

VENTIMIGLIA
C. so [illegible] 48
Tel. [illegible] 762

SANREMO
Via [illegible] 81
[illegible] 84/5[illegible]

IMPERIA
Via [illegible] 44
[illegible]

# SPECIALE IMMOBILIARE

**E' IL MOMENTO MIGLIORE PER COMPERARE IN RIVIERA, CON PREZZI STABILI, POSSIBILITA' DI TRATTATIVA, TASSI E MUTUI AGEVOLATI, DOPPIO RENDIMENTO LOCATIZIO (estivo e invernale), RENDITA CATASTALE DIMINUITA DEL 25% DOPO IL 1/1/'94**

## Studiotre servizi immobiliari

**ANDORA**
Direttamente da impresa, vista mare dominante immersi nel verde - nuovi termoautonomi monolocali, bilocali e trilocali con giardino e terrazzi - posti auto. Rif. 209

**BERGEGGI**
In tipico borgo ligure - casetta indipendente su tre lati ingresso, salone, cucina, due camere, bagno, giardino mq 260 - da ultimare 320 milioni. Rif. 334

**BERGEGGI**
Porzione ■ villa ■ tre livelli - ingresso, quattro camere, ■na, doppi servizi, cucina, mansarda, giardino, possibilità piscina. Rif. 342

**BORGIO V.**
50 mt spiaggia comodo servizi - ■■■ e bilocali ampi ■■ terrazza termoautonomi nuovi direttamente da impresa - a partire da L. 165 milioni. Rif. 329

**BORGIO V.**
Comodissimo al mare ristrutturato nuovo - ingresso, soggiorno-cottura, camera, bagno, due balconi - possibilità box. Rif. 308

**BORGIO V.**
Villa unifamiliare - p. terra box - primo p. tre ■■■■ soggiorno, cucina, doppi servizi, terrazza con stu■■■ vista ■■■ - due ■■■■ indipendenti. Trat. in uff. Rif. 314

**BORGIO V.**
Impresa vende direttamente splendidi appartamenti varie metrature - immersi nel verde, ottime agevolazioni possibilità mutuo. ■■ ■■

**CERIALE**
800 mt mare ordinatissimo - ingresso, soggiorno-cottura, due camere, bagno, balconata eventuale box auto. L. 210 milioni. ■■ 347

**CERIALE**
1,5 km mare ampio trilocale - salone con cucinino, due camere, bagno, balcone. L. 200 milioni. Rif. 310

**CERIALE**
Zona residenziale, ingresso, soggiorno, angolo cottura, camera, cameretta, bagno, giardino, box. L. 270 milioni. Rif. ■■■

**FINALE L.**
400 mt mare ingresso, camera, sala, tinello, cucinino, bagno, balconi, vista ■■■, interessante. Rif. 300

**FINALE L.**
50 mt mare ingresso, salone, due camere, bagno, dispensa, zona lavanderia, ristrutturato, ottima prima ■■■ ■■ 195

**FINALE L.**
Immersa ■■ verde porzione di rustico indipendente per tre ■■ - superficie 250 mt + 500 mt terra prezzo interessante. Rif. 226

**LOANO**
*(BOISSANO)* Sito ■■ cuore del centro storico proponiamo trilocale su ■■■ livelli ■■■ ampia terrazza ristrutturato richiesta L. 145 milioni. Rif. 309

**LOANO**
800 mt mare ingresso, tinello-cucinino, camera, bagno, dispensa, balcone esposizione Sud-Ovest. 195 milioni. Rif. 337

**LOANO**
Ottima prima ■■■■ - ingresso, ■■■, cucina abitabile, camera, bagno, balconata interessantissimo. Rif. 333

**PIETRA L.**
150 mt mare, ingresso, cucina ■■■ tabile, camera, bagno, balcone - solo 185 milioni. Rif. 305

**PIETRA L.**
Splendido ingresso, due camere, salone, cucina, bagno, terrazza, giardino, posto auto - ■■ perfette condizioni. L. 300 milioni. Rif. ■■■

**PIETRA L.**
150 mt ■■■■, ampio ingresso, due camere, tinello, cucinino, vista mare. TRATTATIVA RISERVATA. Rif. 351

**PIETRA L.**
500 mt mare ordinato - due camere, sala, cucina, doppi servizi, giardino, box. Ottimo prima ■■■■. Rif. 353

**SPOTORNO**
Vista mare, ingresso, tinello, cucinotta, camera, bagno, dispensa, box. L. 220 milioni. Rif. 221

**SPOTORNO**
Ingresso ampio, due camere, soggiorno, tinello, cucinino, ripostiglio, riscaldamento autonomo. L. 300 milioni. Rif. ■■■

**SPOTORNO**
Sul mare - ingresso, due camere, sala - a cucina, bagno, terrazza, cantina, stupenda vista ■■■■. Rif. 343

**SPOTORNO**
Fronte ■■■■ - ingresso alta genovese, soggiorno, ■■■■ grande abitabile, bagno, camera, box Rif. 335

Viale della Repubblica, 19 - **17027 PIETRA LIGURE (SV)** - Tel. 019/612.643 - Fax 019/617.775

# Agenzia Immobiliare TODARO

## Intermediazioni Immobiliari

## Perizie - Consulenze

Via Cavour, 20/A - 17025 LOANO (SV) - Tel./Fax 019/677.188

**B-3 - LOANO** - Centralissimo. Grande soggiorno con ampia cucinotta, ■■■■, bag■■. Termo autonomo. L. 215 milioni. 019/677.188

**T 12 - LOANO** - 700 mt dal mare. Ristrutturato. Soggiorno con angolo cottura, camera, cameretta, bagno. Termo autonomo. Cantina. 019/677.188

**B 15 - ■■■■** - Centralissimo. Ristrutturato. Soggiorno con cucinino, camera, bagno. Termo autonomo. Vista mare. 019/677.188

**T 14 - LOANO** - Centrale a 200 mt dal mare - Perfetto. Soggiorno ■■■■■ lo cottura, due camere, bagno. Ter■■ ■■■■■. Giardino. Posto auto. 019/677.188

**B 20 - LOANO** - In centro. Ristrutturato. Soggiorno con angolo cottura, camera, bagno. Termo autonomo. 019/677.188

**T 30 - LOANO** - Centralissimo. Ristrutturato. Soggiorno con cucinotta, due camere, bagno. Termo autonomo. Ben arredato. 019/677.188

**B 22 - LOANO** - Centralissimo - Piano alto. Ristrutturato. Tinello con angolo cottura, camera, bagno. Termo ■■■nomo. 019/677.188

**P 1 - LOANO** - Centrale. In ottimo stato. Alloggio composto di: entrata, grande sala, cucina abitabile, due camere, bagno. Termo autonomo. Affare. 019/677.188

**B 23 - LOANO** - Ordinatissimo - A 1 km ■■ mare - Soleggiato - In elegan■ residenza - ■■■■■■■ con angolo cottura, camera, bagno, terrazzo leggiato. Ampio garage. L. 260 milioni. 019/677.188

**B 19 - LOANO** - Alloggio residenziale. Perfetto. Entrata, salone, cucina abitabile, tre ■■■■e da letto, doppi servizi. Giardino con veranda attrezzata. Terrazzo, ampio garage. 100 mt dal mare. 019/677.188

**T 7 - LOANO** - In zona tranquilla - Vista mare - Soggiorno con angolo cottura, due camere, bagno. Giardino e posto auto riservato. Termo autonomo. L. 270 milioni. 019/677.188

**V 6 - LOANO** - Primo entroterra. Da riprendere. Villetta bifamiliare con vista mare panoramico. Soleggiata. P.T.: cucina abitabile, due camere, bagno. 1° P.: grande soggiorno, ampia cucinotta, due ■■■■ bagno. 019/677.188

**PIETRA LIGURE:**

**IMMEDIATO ENTROTERRA**

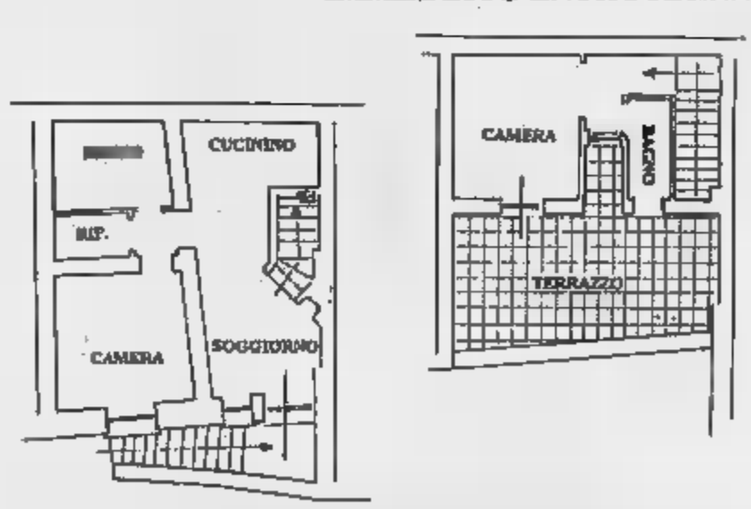


**R 6 - In caratteristica casa ligure completamente ristrutturata**

**appartamento diposto su due piani.**

**- Termo autonomo.**
**- Finiture accurate.**

**Soggiorno ■■■ cucinino - due camere da letto doppi servizi - ripostiglio - terrazzo. L. ■■■ milioni**

**B 10 - LOANO** - Immediato entroterra. In caratteristico borgo ligure. Rustico riattato. Soggiorno con angolo cottura, grande camera, bagno. Ter■■■ ■■ vista ■■■. Arredato. L. 180 milioni. 019/677.188

**B 25 - BORGHETTO S.S.** - Centralis■■■. Soggiorno con angolo cottura, ■■■■, bagno, balcone. ■ ■■■. L. 200 milioni. 019/677.188

**T 2 - PIETRA LIGURE** - 100 mt ■■ mare. In ordine. Entrata, cucina abitabile, due camere, bagno. Termo autonomo. Posto auto. 019/677.188

**M 4 - BORGHETTO S.S.** - Opportunità. Entroterra a 3 km dal mare. Alloggio monolocale e servizi con giardino. L. 100 milioni 019/677.188

**B 14T - PIETRA LIGURE** - 250 mt dal mare. Ottima posizione. Entrata, cucina abitabile, camera, bagno. In ordine. L. 185 milioni. 019/677.188

**V 1 - BORGHETTO S.S.** - Primo entroterra. Villetta a schiera su 2 piani. ■■ leggiata. Grande soggiorno con angolo cottura, ■ camere letto, bagno, mansarda, balconi e terrazzo. Termo autonomo. Molto bella. 019/677.188

**T 28 - PIETRA LIGURE** - Entroterra ■■■ splendida vista sul golfo. In casa rustica ristrutturata. Soggiorno con angolo cottura, due ■■■■■, bagno. Tavernetta. Posto auto. Termo autonomo. 019/677.188

**R 1 - FINALE LIGURE** - Primo entroterra. Centrale. Caratteristica casa li■■■, mq 100 perfett. ristrutturata. Soggiorno, cucina abitabile, due camere, cameretta, terrazzo. Cantina. Giardinetto. Ottimo. 019/677.188

**B 11 - BORGHETTO S.S.** - Soleggiato. 300 ■■ dal ■■■■. Entrata, soggiorno con angolo cottura, camera, ba■■■, ripostiglio, balcone. Garage L. 21■ milioni. 019/677.188

**B 13 - FINALE LIGURE** - Centr.mo Risc. In Casa d'epoca a 150 ■ mare. Soggiorno con cucinino, camera letto, cameretta soppalcata, 2 servizi. Termo aut. con condiz. Estate/inverno. Splendida opportunità. 019/677.188

**B 24 - BORGHETTO S.S.** - Centralissimo. Soggiorno con cucinino, ■■■ mera, bagno, balcone. In ordine. Vista mare. L. 200 milioni. 019/677.188

**M 3 - CERIALE** - Posizione panoramica. ■■■■■ alloggio monolocale con cucinino e bagno, ca. 60 mq. Vista mare. Soleggiato. Posto auto. L. 145 milioni. 019/677.188

# PERSOL POWER

## POTERE PROTETTIVO DELLE LENTI PER CHI VIVE IN PIENA LUCE

"Ju autefirma
dalla collezione sole 1995."

Persol®

CRISTALLI CONTRO LUCE

DISPONIBILI PRESSO I MIGLIORI NEGOZI DI OTTICA

# Aiutiamo la plastica ad aiutare l'ambiente.

Tutti noi possiamo fare qualcosa di utile per l'ambiente e per la nostra città, ad esempio usando i cassonetti Salvaplastica che troviamo già da qualche tempo per le strade di Savona.

È importante continuare a partecipare portando negli appositi cassonetti Salvaplastica solo le bottiglie di plastica dell'acqua, delle bibite, i flaconi dei detersivi, dei cosmetici e in generale tutti i contenitori in plastica per liquidi.

Ricordiamoci che, prima di buttare le bottiglie, bisogna schiacciarle bene con le mani, in modo da risparmiare spazio a casa e nei cassonetti.

Tutta la plastica viene raccolta dall'AMNU Azienda Municipalizzata di Savona, e poi consegnata a Replastic, il Consorzio che si occupa di riciclarla.

In questo modo le bottiglie ed i flaconi di plastica possono incominciare una nuova vita diventando altri oggetti, come bottiglie, imbottiture per arredi, tubi, panchine oppure energia.

Tutti possiamo aiutare l'ambiente, anche solo con un flacone o una bottiglia di plastica.

Collaboriamo per un servizio migliore. Comunicate le vostre segnalazioni al numero 822878 (segreteria telefonica).

AMNU
AZIENDA MUNICIPALIZZATA
NETTEZZA URBANA
DI SAVONA

Replastic
Consorzio Nazionale
Obbligatorio per il
Riciclaggio di Contenitori
in Plastica per Liquidi

## A Savona i cassonetti Salvaplastica ci sono, usiamoli.

# IL MICROONDE CHE VUOI TU !

*Se desideri un altro modello all'* **UNI EURO**, *ne trovi una gamma infinita. Ecco alcuni esempi:*

**GRAN MARCA**
14LITRI - 600 W
~~199.000~~ 159.000

**GIRMI**
15 LITRI - 750 W
~~249.000~~ 189.000

**DE LONGHI**
17 LITRI 700 W
~~289.000~~ 229.000

QUESTO E' IL MICROONDE CHE VUOI TU !
~~689.000~~ 549.000

**SAMSUNG**
800w. piatto rotante 17 litri
~~319.000~~ 249.000

**MOULINEX**
17 litri - combinato-grill -piatto rot.
~~469.000~~ 369.000

**SAMSUNG**
[illegible] litri -grill combinato 900w.
~~499.000~~ 399.000

**KRUPS**
17 lt. digitale - grill - piatto rot. combinato
~~559.000~~ 449.000

**[illegible] MICROONDE**
**WHIRLPOOL** AWM914
Ecco il MICROONDE più venduto in [illegible]!
E' GRANDE : 17 lt.
E' COMPLETO : combinato, grill, digitale, piatto rotante.....
HA IL MIGLIOR RAPPORTO QUALITA'/PREZZO

COMPRA OGGI... PAGHI A PASQUA !
PRIMA RATA APRILE '95 !

# IL CAFFE' CHE VUOI TU !

*Se desideri un altro modello all'* **UNI EURO**, *ne trovi una gamma infinita. Ecco alcuni esempi:*

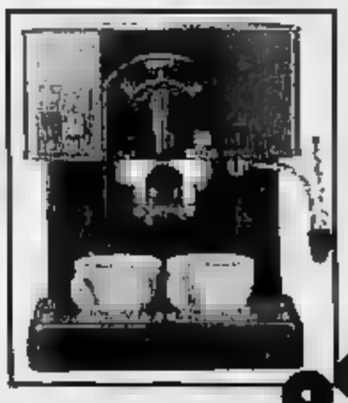

**KRUPS**
9 MODELLI A PARTIRE DA LIRE
99.000

QUESTA MACCHINA FA' IL CAFFE' CHE VUOI TU !

~~249.000~~ 179.000

**GAGGIA**
[illegible] MODELLI DI [illegible]
A PARTIRE DA 139.000

**SAECO**
12 [illegible] DI MACCHINA CAFFE' SAECO A PARTIRE
129.000

**[illegible] CAFFE' [illegible]**
**SAECO [illegible]**
INTERAMENTE IN ACCIAIO . [illegible] . [illegible] ACQUA [illegible] E [illegible] . [illegible] IN [illegible] . IN [illegible] NEI [illegible] DEL [illegible] UNI EURO .

**ROWENTA TEFAL**
NUOVI MODELLI A CARICAMENTO LINEARE A PARTIRE DA LIRE
279.000

# GRUPPO UNI-EURO

22 PUNTI VENDITA IN PIEMONTE E LIGURIA

MAGAZZINI A/Z

(CN) RORETO DI CHERASCO
v.Cuneo,34 t.0172/495833

(CN) CASTAGNITO
via Neive,16
tel. 0173/211224

UNI-EURO

PUNTI [illegible]

(TO) TORINO
v. Vandalino 101
Tel. 011/4033993

(TO) CARMAGNOLA
via Gobetti, 21
Tel. 011/9713825

(CN) BORGO S.DALMAZZO
int.BORGOMERCATO
TEL.0171/261190

(CN) CUNEO
C.Nizza 16
Tel. 0171/692339

(VC) BIELLA
GAGLIANICO
strada TROSSI
Tel. 015/2544255

(CN) ALBA
int.C.Commerciale
FlorFiore C.Asti 24G
Tel. 0173/362695

(CN) SALUZZO
v.della Resistenza 12
Tel. 0175/47411

(CN) MONDOVI
P.za Montereggale 2
Tel. 0174/47293

(CN) CASTAGNITO
Via Alba 23 int. 58
Tel. 0173/211336

(CN) CORTEMILIA
P.za Savona 10
Tel. 0173/81146

(AT) CANELLI
P.zza C.Gancia 1
Tel. 0141/822215

(AL) ACQUI TERME
loc.Cassarogna 46
Int.c.acqu.LA TORRE
Tel. 0144/356910

(PV) VOGHERA
V.le Repubblica 91
Tel. 0383/367736

(IM) VALLECROSIA
via Roma 67
Tel. 0184/290294

(IM) IMPERIA
via Garessio 34
Tel. 0183/299356

(SV) ANDORA
via S.Caterina 9
Tel. 0182/684747

(SV) ALBENGA
CISANO sul NEVA
via Benessea 3
Tel. 0182/20905

(GE) CHIAVARI
via Tripoli 12
Tel. 0185/324909

CAMPIGLIONE
PINEROLO - ABBADIA ALPINA
v. Giustetto, 41 tel.0121/202015

IPER EMPORIO 63
SPECIALISTA DEL CASALINGO
RIVALTA (TO) via Gravano, 63

Buon Natale! **Andora** Buon Anno!

*Gruppo Alta Italia*

*La Firma in Pelliccia*

**TI MANDA IN VIAGGIO**

**Cambi la tua pelliccia e ci lasci quella vecchia.**

*Gruppo Alta Italia*

**Pelle · Pellicce · Montoni**

Via C. Colombo, 34 - Andora (SV)

Aperto solo il pomeriggio ore 15.00-19.30.

Sabato e domenica orario continuato. Chiuso il lunedì.

**Su ogni acquisto di un capo in pelliccia, in regalo un viaggio lungo 7 notti.**

Agevolazioni di pagamento senza interessi.

APERTO LA DOMENICA

# LE CENE DEGLI AUGURI

"Le Cene degli Auguri" che abbiamo organizzato assieme a cinque qualificati ristoratori del Ponente ligure, vogliono essere un momento d'incontro per amici, colleghi, famiglie, che, attorno ad un tavolo ben imbandito, degustando piatti tradizionali od innovativi accompagnati da vini giovani o più strutturati ed impegnativi, desiderano ritrovare quel calore, che soltanto la compagnia di persone "amiche" ricreare.

Con l'auspicio che numerosi saranno i commensali che vorranno scegliere le nostre "Cene degli Auguri" per scambiarsi auspici e regali di Natale e fine anno, assieme ai cinque chef protagonisti della nostra iniziativa, porgiamo a tutti i più sinceri auguri di Buone Feste.

*Sandro Chiriotti* *Michele Chiarlo*

## LE SERATE

**RISTORANTE CONVIVIUM**
PARASIO IMPERIA
*Su prenotazione: tutti i martedì e giovedì di dicembre 1994 fino al 5 gennaio 1995 alle ore 20,30*

**RISTORANTE LA KAMBUSA**
BUSSANA DI SAN REMO
*Su prenotazione: entro le ore 17 tutti i lunedì, martedì e giovedì alle ore 20,30*

**RISTORANTE IL PRINCIPE**
PRINCIPATO DI SEBORGA
*Su prenotazione: martedì, giovedì e venerdì dal 1 al 29 dicembre 1994 alle ore 20,30*

**RISTORANTE QUINTILIO**
ALTARE
*Su prenotazione: mercoledì, giovedì e venerdì dal 1 al 23 dicembre 1994*

**RISTORANTE HOTEL CLAUDIO**
BERGEGGI
*Su prenotazione giovedì 15 e 22, venerdì 23 dicembre 1994*

### RISTORANTE CONVIVIUM
**Via Vecchie Carceri 19 - Parasio Imperia (IM)**
**Tel. (0183) 61.780**

***Titolare:*** **Eddy Delbecchi**
***Chef:*** **Eddy Delbecchi**

Antipastini misti caldi tipici liguri
Farfalline con vongole veraci e broccoli
Zimino di fagioli
Buridda di seppie con patate e verdure
o
Bocconcini di pesce locale alla ligure
Mousse al cioccolato
Torta di mele
Caffè

**Vini:**
Verbesco 1993 Michele Chiarlo
**Fior d'Autunno Novello 1994** Michele Chiarlo

*Su prenotazione tutti i martedì e giovedì di Dicembre 1994 fino al 5 gennaio 1995 alle ore 20,30*

**Prezzo t.c. L. 40.000**

### RISTORANTE LA KAMBUSA
**Via Al Mare 87 - Bussana San Remo (IM)**
**Tel. (0184) 514.537**

***Titolare:*** **Gianni Prota**
***Chef:*** **Maria Prota**

Verbesco Ramato 1993 Michele Chiarlo in fresca flute accompagnato da crostini e stuzzichini dello chef
Calamari alla Mary
Tulipani "White Dover" rosolati al Roero Arneis 1993 M. Chiarlo
Gnocchi all'ortica in crema di scampi aromatizzati alla
Grappa di Barilot Michele Chiarlo
Sorbetto alla mela verde
Orata all'arancia
Delizia dell'orto glassate
Coppa Maria guarnita con albicocche appassite nel
Barolo Cerequio 1989 Michele Chiarlo
Caffè e grappe Michele Chiarlo

**Vini:**
Roverето Gavi di Gavi 1993 Michele Chiarlo
**Fior d'Autunno Novello 1994** Michele Chiarlo
Moscato d'Asti 1993 Michele Chiarlo
Grappa di Moscato Michele Chiarlo
Grappa di Airone Michele Chiarlo
Grappa di Nebbiolo da Barolo Michele Chiarlo

*Su prenotazione entro le ore 17 tutti i lunedì, martedì e giovedì alle ore 20,30 di dicembre 1994 fino al 5 gennaio 1995*

MICHELE CHIARLO

AZIENDA VITIVINICOLA

CALAMANDRANA (AT)

### RISTORANTE IL PRINCIPE
**P.za Martiri Patrioti 6/3 - Principi di Seborga (IM)**
**Tel. (0184) 223.570**

***Titolari:*** **Walter Remo Ferrari**
***Chef:*** **Gianni Battista Montebello**

Flute di Michele Chiarlo Extra Brut 1991 di benvenuto
Insalatina di scoglio
Cima di coniglio con funghi Ciucotti all'olio di oliva e salsa verde
Bruschetta ai funghi porcini
Frittelle di carciofi e bianchetti
Gnocchi d'ortica, pesto e gamberi
Ravioli di fonduta dei pascoli di Seborga con crema di tartufo
Carré d'agnello alla moda del '500
Cinghiale alla cacciatora con polenta
Cantuccini alle mandorle e bugie con zabaglione
Caffè e grappe Michele Chiarlo

**Vini:**
Roverето Gavi di Gavi 1993 Michele Chiarlo
**Fior d'Autunno Novello 1994** Michele Chiarlo
Dolcetto d'Alba 1993 Michele Chiarlo
Nivole Moscato d'Asti 1993 Michele Chiarlo
Grappa di Gavi Michele Chiarlo
Grappa di Nebbiolo da Barolo Michele Chiarlo
Grappa di Moscato Michele Chiarlo

*Su prenotazione martedì, giovedì e venerdì dal 1 al 29 dicembre 1994 alle ore 20,30*

**Prezzo t.c. L. 50.000**

### RISTORANTE QUINTILIO
**Via Gramsci 23 - Altare (SV)**
**Tel. (019) 58.000**

***Titolare:*** **Isa Torcello**
***Chef:*** **Paolo**

Pinot Spumante Brut Michele Chiarlo e stuzzichini
Involtino di carne cruda con tartufo nero
Sformato di cardi con fonduta
Tortino di carciofi
Pansotti con sugo di noci
Zuppa di cardi
Gallo disossato ripieno
Cosciotto di agnello
Semifreddo ai maroni
Caffè

**Vini:**
**Fior d'Autunno Novello 1994** Michele Chiarlo
Grignolino Monferrato Casalese 1993 Michele Chiarlo
Arengo 1993 Michele Chiarlo
Nivole Moscato d'Asti 1993 Michele Chiarlo

*Su prenotazione mercoledì, giovedì e venerdì dal 1 al 23 dicembre 1994*

**Prezzo t.c. L. 55.000**

### RISTORANTE HOTEL CLAUDIO
**Via XXV Aprile 37 - Bergeggi (SV)**
**Tel. (019) 859.750**

***Ad accoglierVi:*** **Claudio e Giorgio**

Fresco calice di Michele Chiarlo extra brut 1991 e
musciame di tonno e fritti liguri
Bouquet di crostacei agli agrumi mediterranei
Rossetti dorati
Granita al Michele Chiarlo extra brut 1991
Pansotti di gamberi d'Oneglia
Rombo chiodato con zabaglione di pomodoro
Piramide al rum e gianduia
Panettone genovese
Caffè e grappe Michele Chiarlo

**Vini:**
Michele Chiarlo extra brut 1991 metodo classico
Roverето Gavi di Gavi 1993 Michele Chiarlo
Moscato d'Asti 1993 Michele Chiarlo
Grappa di Moscato Michele Chiarlo
Grappa di Nebbiolo da Barolo Michele Chiarlo

*Su prenotazione giovedì 15 e 22, venerdì 23 dicembre 1994*

Le serate saranno allietate al pianoforte dal Maestro Ivano Nicolini

**Prezzo t.c. L. 110.000**

# PREZZI GIU'

**CARPENE'**
cl. 75
**6.980**

**FERNET BRANCA**
cl. 70
al lt. 18.543
**12.980**

**SVELTO**
lt. 1,5
**2.890**

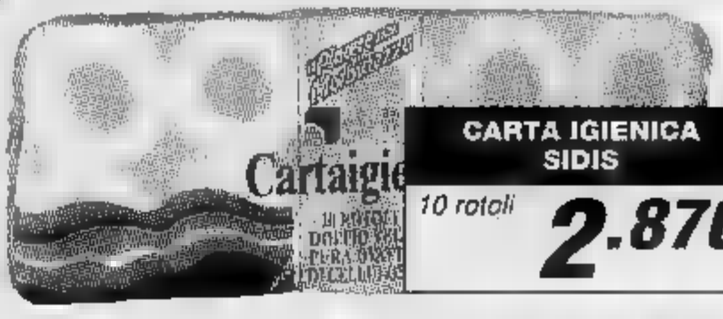

**CARTA IGIENICA SIDIS**
10 rotoli
**2.870**

**OLIO EXTRAVERGINE**
lt. 1
**6.690**

**MELE GOLDEN POKER**
al kg.
**1.890**

**ARANCE TAROCCO**
*90 extra*
al kg.
**1.890**

**SPIANARELLE BARILLA**
gr. 250
**1.690**

**PROSCIUTTO PARMA**
al kg.
**2.990**

**PARMIGIANO REGGIANO**
al kg.
**2.190**

**CAPRETTO**
**PREZZO SPECIALE**

**AGNELLO da LATTE**
**PREZZO SPECIALE**

# IPER sidis

GRUPPO GS

## GRANDI OFFERTE DI NATALE DAL 5 AL 24 DICEMBRE

**[illegible]**
Corso Asti, [illegible]
Orario continuato 8,30 - 20,00
Lunedì 15,00 - 20,00

**CARMAGNOLA**
Via S. Francesco di Sales, [illegible]
8,00 - 12,30 / 15,00 - 19,15
Giovedì 8,00 - 12,30

**IMPERIA**
Via Aurelia, 2
Orario continuato 8,30 - 19,30

**IMPERIA**
Via Airenti, 5
Orario continuato 8,30 - 19,30

**VALLECROSIA**
Via Roma, [illegible]
Orario continuato 8,30 - 19,30

**SANREMO**
Via Armea, 43
Orario continuato 8,30 - 19,30

**CAIROMONTENOTTE**
(Centro Bormida)
Corso Brigate Partigiane, [illegible]
Orario continuato 9,00 - 20,00
dal Lunedì al Sabato

ex alcom

**TREZZANO [illegible] NAVIGLIO**
Via Nuova Vigevanese
(Angolo via Curiel)
Orario continuato 9,00 - 20,00
Lunedì 15,00 - 20,00

**MONDOVÌ**
Piazza della Repubblica, [illegible]
Lunedì 15,15 - 19,45
Martedì a Venerdì 8,30 - 13,00
e 15,15 - 19,45
Sabato orario continuato 8,30 - 19,45

alcom

**[illegible] MARASSI**
Piazza Carloforte, 5-6-7
Da Lunedì a Venerdì
8,30 - 13,00 / 14,30 - 19,30
[illegible] orario continuato [illegible] - 19,30

ex alcom

**GENOVA SAMPIERDARENA**
Via Molteni, 7
Orario continuato 8,30 - 20,00

# CASE DI LIGURIA
IMMOBILIARE

sede:
**ALBENGA**
**Via dei Mille, 8**
**Tel. 0182/555627-555677**

*Il primo vero gruppo immobiliare della Riviera Ligure*

Con agenzie in: Mentone, Ventimiglia, Bordighera, Ospedaletti, S. Remo, S. Stefano al Mare, S. Lorenzo al Mare, Diano Marina, Andora, Alassio, Albenga, Loano, Finale Ligure

## VI PROPONE DIRETTAMENTE

# Residence "NUTREO 2"

A Leca d'Albenga, in una splendida zona residenziale comoda ai servizi, sorge il complesso residenziale "NUTREO 2". La residenza è costituita da una piccola ed elegante palazzina ■ da alcune splendide ville. Ideale sia come prima che come seconda casa. La zona è servitissima sia dai mezzi pubblici che da qualunque tipo di negozi ed attività. Le costruzioni sono dotate di tutti i comforts ■ rifinite con materiali di pregio. E' inoltre possibile personalizzare gli interni. I prezzi sono molto interessanti ed i pagamenti dilazionati in maniera personale.
CASE DI LIGURIA è inoltre a vostra completa disposizione gratuitamente per una consulenza sulla pianificazione del pagamento e sull'eventuale mutuo.

CASE DI LIGURIA IMMOBILIARE

## ECCO DUE ESEMPI A PREZZI PARTICOLARMENTE INTERESSANTI

Alloggio composto da: Soggiorno, cucinotta, due camere da letto, servizio, ampio terrazzo vivibile e giardino.

Villa composta da: Ampio garage, tavernetta, salone, cucina abitabile, due camere, mansarda, ampi terrazzi e giardino.

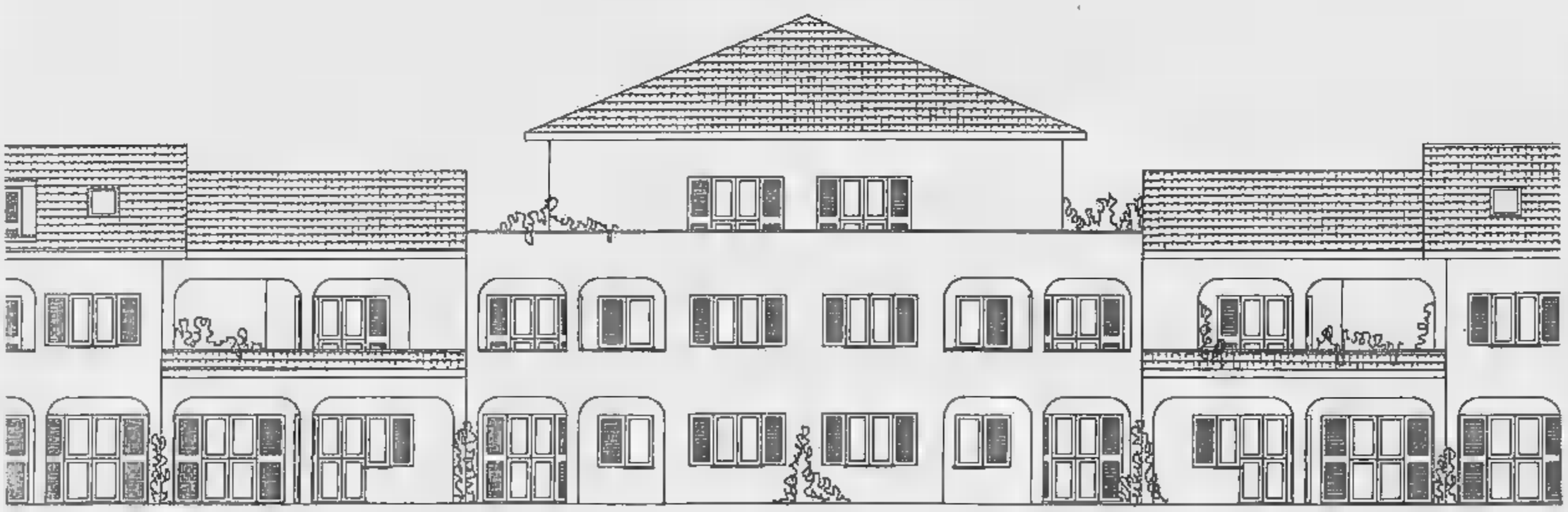

CASE DI LIGURIA IMMOBILIARE

**ALBENGA**, centralissimo, in palazzo prestigioso, grande appartamento, composto ■ tre camere, sala, cucina, bagno, ripostiglio, due balconi VERO AFFARE £. 390.000.000.

**ZUCCARELLO**, nel centro del paese, due trilocali indipendenti, abitabili subito + vani accessori a £. 80.000.000 ciascuno.

**ARNASCO**, villa a schiera composta da primo piano: ampio soggiorno ■ angolo cottura, camera, bagno; piano terra: grande locale volendo divisibile in due vani ■ servizio. Giardino e posto auto. £. 165.000.000

**ALBENGA**, 100 mt. dal mare bellissimo monolocale attico, grande soggiorno ■ cottura, antibagno, bagno, grandissimo terrazzo, termoautonomo.£. 170.000.000

**ALBENGA**, a 50 mt. dal mare, ■ bilocale attico con grande terrazzo vivibile, vista mare. £. 210.000.000

**ALBENGA-SALEA**, zona soleggiata e prestigiosa, prog. approvato ■ costruzione ■ stupenda villa 140 mq. + 80 mq. di mansarda e seminterrato.Trattativa privata in sede.

**CAMPOCHIESA di ALBENGA**, splendida villa in fase di realizzazione con 2500 mq. ■ terreno. 3 camere, salone, cucina, ampia mansarda, 200 mq. diseminterrato. Chiavi in mano. £.600.000.000

**ALBENGA**, 300 mt. dal mare, ■ splendido bilocale, soggiorno, angolo cottura, camera, bagno, terrazza vivibile. £.220.000.000

**ALBENGA**, entroterra, 15 Km., monolocale molto particolare, ■ camino, indipendente, ■ terrazza ■ vista meravigliosa.
AFFARE £. 90.000.000

GRANDE OCCASIONE

**ALBENGA**, bi-trilocali vista mare, da £. 150.000.000 in stupendo complesso residenziale attrezzato ■ piscina ■ campi da tennis, ■ spese condominiali. Ampie terrazze soleggiate, cantina, posto auto nel prezzo.
PAGAMENTI DILAZIONATISSIMI.

CASE DI LIGURIA ricerca ■ completamente ■ Agenzie ■ dinamiche con volontà di crescita ■ e disposte a collaborare nel ■ della ■ autonomia, e con ■ massima trasparenza professionale. ■ di ■ Ceriale, ■ S.S., Pietra Ligure, Spotorno, ■ Varazze.
TELEFONATE PER INFORMAZIONI, SENZA IMPEGNO, AI NUMERI ■ - 0336/582344

Studio

# LA BUFERA STA PASSANDO... QUEST'ANNO IL NATALE SARA' PIU' DOLCE E PIU' BELLO!

Savona / art: gigi / visualizing: barbara alessandri

La bufera
sta davvero passando...
Non per tutti, purtroppo!
Non dimentichiamoci di loro.
E poi, nemmeno di noi stessi.
Adesso che siamo
un poco più sereni,
che vediamo il futuro
con meno ansia,
è il momento di farci
qualche concessione,
un'iniezione di ottimismo senza
rinunciare al buon senso.

Un acquisto importante
rimandato da tempo,
un oggetto cui
avremmo tenuto molto,
ma del quale
avevamo scelto di privarci.
Sempre comunque qualcosa
di utile, bello, originale, durevole,

Ma anche un oggetto insolito,
singolare, mai troppo costoso.
Per "togliersi uno sfizio"
o per farne un dono che parli di noi.

Rendendo un pò più felici noi stessi
sapremo restituire anche agli altri
UN NATALE PIU' DOLCE E PIU' BELLO.

CASABELLA

**CASABELLA** / LISTE NOZZE IDEE REGALO / VIA NIZZA 55 R SAVONA

I NOSTRI MIGLIORI AUGURI PER
UN FELICE NATALE E UN PROFICUO NUOVO ANNO
A TUTTI COLORO CHE GIA' SONO NOSTRI CLIENTI E ANCHE A QUELLI CHE SPERIAMO LO DIVENTINO.

Ristorante Sirena Loano sul mare
cucina Ligure-Provenzale
Lungomare G.G. 15
Tel. 019/668.294

LA STAMPA
# SAVONA
E PROVINCIA Redazione: Savona, p. Marconi 3/6, tel. 80.20.81 - Stampa In, tel. 26.39.10
Domenica 4 Dicembre 1994 nr. 43

Ristorante Sirena sul mare
cucina Ligure-Provenzale
Lungomare G.G.
Tel. 019/668.294

Gli enti locali trattano a Roma

## Porto franco in quattro mesi

**SAVONA.** Quattro grandi obiettivi in quattro mesi. Enti locali, Autorità portuale e imprenditori fanno fronte unico con il sottosegretario ai Trasporti, Sergio Cappelli, per risolvere in tempi brevissimi alcuni nodi essenziali nello sviluppo portuale, turistico e viario del comprensorio savonese.

Ecco gli obiettivi: arrivare entro aprile alla firma del decreto ministeriale per l'istituzione del porto franco a Vado Ligure; sbloccare il finanziamento per completare la Darsena Alti fondali a Savona; intesa con Ferrovie e autostrade per ultimare il collegamento con il porto di Vado e lo svincolo di Bossarino; varare l'operazione porticciolo turistico a Savona.

La prossima settimana a Palazzo Chigi si aprirà il primo [illegible] serie di tavoli di trattativa [illegible] governo. Con la mediazione del sottosegretario Cappelli Savona metterà sul piatto i punti cardine del proprio rilancio produttivo: recupero [illegible] traffici portuali [illegible] moderne infrastrutture e una nuova Port Authority (per l'attuale [illegible]rio, Manlio Rittore, è in arrivo una proroga di altri 6 mesi in attesa che la legge sull'autorità portuale venga approvata a Roma) e deciso cambio di [illegible] con un'apertura al turismo.

«La zona franca a Vado Ligure - spiega Cappelli - è un progetto realizzabile entro marzo-aprile [illegible] decreto che porterà subito a Vado [illegible] nuovi posti di la[illegible] Per la prima volta da anni, enti locali, imprenditori, porto e referenti politici [illegible] uniti su progetti concreti e [illegible] lavo[illegible] fianco a fianco».

La funzione [illegible] porto franco [illegible] soprattutto quella di consentire agli operatori [illegible] tenere nei depositi [illegible] terra merce [illegible] ancora sdoganata per parecchi mesi. Un evidente vantaggio economico che metterà il porto franco in una posizione privilegiata rispetto ad altri scali.

Darsena Alti Fondali e viabilità portuale a Vado Ligure sono fermi da mesi per la [illegible] di finanziamenti. Le infrastrutture non garantiscono più competitività allo scalo merci di Savona-Vado. Il calo dei traffici a vantaggio di altri porti italiani è un sintomo preoccupante. Dice il commissario dell'Ente porto, Manlio Rittore: «Abbiamo già preso contatti [illegible] un esperto che realizzerà un piano di razionalizzazione degli spazi e [illegible] lavoro in ambito portuale».

Il sindaco Francesco Gervasio ha commentato: «Savona aveva bisogno di un gruppo forte per il rilancio economico e di una presenza importante negli ambienti di governo. In passato l'unione di forze per far decollare la città non c'è mai stata».

E ha aggiunto: «Per Savona si tratta di un piacevole ritorno al passato, quando la città puntava [illegible] sull'occupazione portuale. Sono convinto che Savona possa unire anche l'aspetto del turismo al proprio rilancio».

**Paride Pasquino**

Il commissario dell'Ente porto Manlio Rittore sarà confermato per altri 6 mesi in attesa della nuova legge sulla Port Authority

Prima domenica «natalizia»: mercato in piazza del Popolo

## Negozi aperti a Savona

*Commercianti e pubblici esercenti potranno rinunciare al giorno di riposo*
*Dopo la polemica con l'Ascom inaugurato ieri al Prolungamento il luna park*

**SAVONA.** Luna Park, negozi aperti tutto [illegible] giorno, mercato straordinario in piazza del Popolo [illegible] mercatino dell'antiquariato sotto i portici di via [illegible] capa. Queste le attrattive della prima domenica in cui i [illegible] nesi potranno effettuare le compere natalizie.

**Negozi.** Oggi [illegible] la prima giornata di apertura festiva [illegible] negozi. La maggior parte dei commercianti savonesi approfitterà della deroga concessa dal Comune per sistemare le vetri[illegible] in vista delle vendite natalizie. Alcune categorie come i giocattolai e i pellicciai hanno già lavorato domenica [illegible] mentre gli ottici terranno aperto solo dall'11 dicembre.

**Mercati.** In piazza del Popolo oggi è prevista anche un'edizione straordinaria del mercato cui prenderanno parte oltre 270 ambulanti. «La nuova normativa del commercio - spiega l'assessore Silvano Gianotti - prevede infatti la perfetta equiparazione fra negozianti e [illegible]bualnti. In [illegible] della prima giornata [illegible] apertura domenicale dei [illegible] verrà allestito quindi anche un mercato straordinario». L'iniziativa si ripeterà l'11 e il 18 dicembre. Dal 22 al [illegible] dicembre, inoltre, in piazza del Popolo [illegible] svolgerà [illegible] Fiera di Natale. Questa mattina sotto i portivi di via Paleocapa, inoltre, si svolgerà il consueto appuntamento mensile [illegible] il mercatino dei fiori e dell'antiquariato.

Il tradizionale luna park natalizio, quest'a[illegible] istemato al Prolungamento

**Luna Park.** Ieri intanto al Prolungamento [illegible] more si è inaugurato [illegible] Luna Park. In mattinata la commissione di vigilanza ha dato il via libera ai giostrai e nel pomeriggio [illegible] attrazioni hanno aperto al pubblico. Anche quest'anno le attrazioni del Luna Park hanno trovato una sistemazione precaria. Infatti il Comune non possiede un'area da destinare agli spettacoli e i giostrai hanno rifiutato di pagare l'affitto all'Ascom per le aree ferroviarie di piazza del Popolo.

**Pubblici esercizi.** Oggi potranno restare aperti anche i pubblici esercizi. Il Comune ha infatti scelto la strada della liberalizzazione, consentendo agli esercenti [illegible] rinunciare alla chiusura infrasettimanale e festiva. Non [illegible] tratta di una semplice deroga in [illegible]ne delle feste natalizie [illegible] di un provvedimento a carattere definitivo.

**[e. b.]**

P[illegible] [illegible] il vicesindaco di Loano (foto) ottiene la riduzione delle bollette dell'acquedotto per chi è residente. Abitanti e imprese risparmieranno dal [illegible] 35 per cento. Non male per una città dove l'acqua è, [illegible] sempre, un problema.

**GLI ST[illegible] DELL'ITIS DI ALB[illegible]** Con la loro protesta strappano la promessa del sindaco Angelo Viveri per la costruzione del polo scolastico [illegible] Pontelungo. Ora dovranno vigilare perché venga loro tutto concesso

**ROBERTO ARNEODO.** Il commissario della squadra mobile coordina un'indagine sul traffico di hashish [illegible] i giovani savonesi tra [illegible] alcuni studenti. I suoi uomini sono riusciti a bloccare sul nascere un «giro» che poteva assumere proporzioni allarmanti davanti [illegible] un istituto savonese. I controlli ormai sono all'ordine del giorno

**[illegible] GIULIO II.** I commercianti, nonostante un'incursione dei vigili urbani, rie[illegible] finalmente a far porre l'attenzione sul vecchio San Paolo.

**PRISCILLA [illegible]** La show-girl (foto) meriterebbe [illegible] salire per la [illegible] partecipazione a «Buona domenica» e per avere inciso il suo primo disco. [illegible] l'ex «Miss Muretto», in un servizio su «Panorama», si presenta come torinese. [illegible] vergogna forse a dire di vivere a Varazze, in provincia di Savona?

**[illegible] [illegible] COMUNE.** In corso Italia, nei giorni [illegible]rsi, sono stati installati nella parte di marciapiede già rinnovato i nuovi punti luce. Sono in stile esasperatamente moderno: cilindri neri al centro delle aiuole e che sorreggono due «tubi» in plastica bianca. Non erano meglio, caso mai, i soliti globi, decisamente più intonati all'arredo urbano dell'ottocentesco corso Italia?

**L'ANAS.** Gli incidenti, gravi, avvenuti nell'ultima settimana sull'Aurelia, tra Albenga e Laigueglia, confermano la pericolosità della Statale. D'accordo, gli automobilisti hanno le loro colpe [illegible] alcuni accorgimenti per rendere la strada più [illegible] devono necessariamente venire dall'Anas.

**IL TEMPO IN LIGURIA**

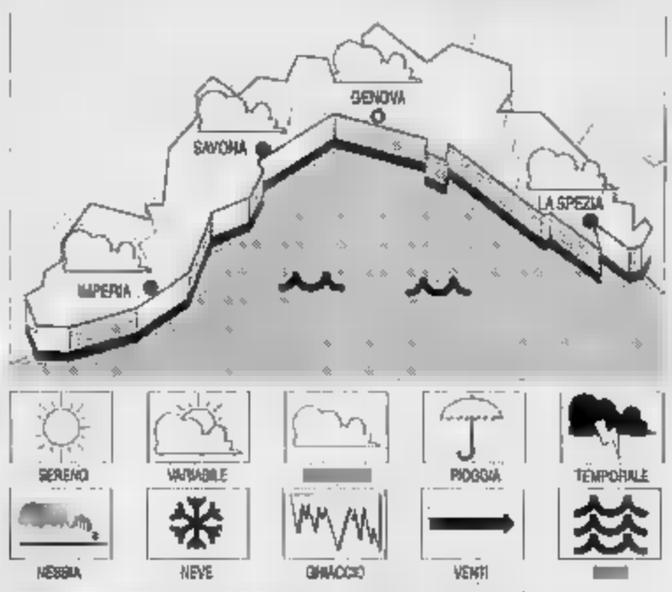


**TEMPO[illegible] PER OGGI.** Cielo in prevalenza poco nuvoloso con addensamenti stratiformi a tratti consistenti per infiltrazioni l'aria fredda di origine balcanica, vento [illegible]rato con rinforzi fino a 40km/h al largo, mare poco mosso-localmente [illegible] temperatura in ulteriore, lieve diminuzione.

**[illegible] IERI.** Temp. mare 17° C, umidità 61%, [illegible] Nord 3-4 km/h, [illegible] poco mosso, [illegible] irregolarmente nuvoloso, press. barom. 1033 mb (in aumento).

**TEMPERATURE DI IERI**

| | | | | |
|---|---|---|---|---|
| Genova | max | 18 | min | 6 |
| Savona | max | [illegible] | min | [illegible] |
| Imperia | max | [illegible] | min | 9 |

**UN ANNO FA A IMPERIA**
Max: 17 min: 8. Temp. mare [illegible].

Il [illegible] sorge alle 7.45 e tramonta alle 16,50. La Luna sorge alle 9 e cala alle 18,44 (fase cr[illegible].

Dati gentilmente forniti dall'Osservatorio meteorologico del Comune di Imperia e dal Centro Meteo Mursia di Portofino.

Arrestato a Mondovì il «re» degli appalti della nettezza urbana

## Aimeri in cella per corruzione Nel Savonese [illegible] i timori

**SAVONA.** I responsabili liguri della «Aimeri rifiuti [illegible] assicurano che il servizio non subirà contraccolpi [illegible] è [illegible] che l'arresto di Alessandro Aimeri, 54 [illegible] amministratore delegato della società di raccolta e smaltimento dei rifiuti con sede a Mondovì sta provocando preoccupazione nel Savonese. L'«Aimeri», infatti, è l'azienda privata che ha in gestione [illegible] servizio di nettezza urbana in moltissimi Comuni della provincia. Tra i principali Alassio, Ceriale, Laigueglia, Pietra Ligure, Albisola Superiore, Varazze, Cairo Montenotte.

E per anni l'azienda [illegible] Mondovì ha gestito la raccolta dei rifiuti in quasi tutta la Val Bormida prima di essere soppiantata dalla «Rimondi».

Alessandro Aimeri è stato arrestato, [illegible] l'accusa [illegible] corruzione, [illegible] richiesta del sostituto procuratore della Repubblica di Torino Vittorio Corsi. L'imprenditore piemontese [illegible] accusato [illegible] aver creato dei fondi neri, destinati [illegible] finanziamenti illeciti, attraverso una [illegible] società costituita [illegible] all'Italgas. Il magistrato torinese [illegible] [illegible] occupando dell'appalto per la gestione dell'acquedotto di Chivasso vinto proprio dall'Italgas. L'inchiesta torinese rischia di avere pesanti ripercussioni soprattutto ad Albenga dove [illegible] gruppo Aimeri sta per realizzare, in società [illegible] Comune e una ditta locale, [illegible] discarica controllata per i rifiuti solidi urbani. Le aree, in gran parte acquistate dal gruppo piemontese, si trovano in regione Cianciarin, al confine con [illegible].

Alessandro Aimeri, 54 anni

Il progetto, contestato dalle opposizioni, è stato già approvato dal Consiglio. L'«Aimeri» è anche proprietaria delle [illegible] cave Morandi a Villanova d'Albenga dove, bocciato l'ipotesi [illegible] [illegible] discarica, [illegible] stava muovendo per realizzare una struttura turistica dotata di albergo e centro congressi.

Proprio per gli interessi [illegible] Riviera Alessandro Aimeri e i manager del suo gruppo sono sposs[illegible] ad Albenga e Alassio. L'inchiesta piemontese che ha portato all'arresto dell'imprenditore potrebbe rallentare la realizzazione [illegible] progetti liguri.

**[s. p.]**

SERVIZIO IN CRONACA DI TORINO

Tensione al terminal Campostano dopo un incidente. Ma c'è di mezzo anche la privatizzazione

## «C'è una donna sulla [illegible]»: il porto si ferma

*I camalli diffidano della manovratrice sul mostro d'acciaio*

Il «terminal» Campostano a Savona

**SAVONA.** Porto bloccato [illegible] causa di una donna. Un duro colpo per le femministe. Ma i camalli savonesi, un po' come tutti i vecchi marinai del mondo, ancora ai giorni nostri sembrano convinti che dove ci sono navi e gru in movimento è meglio che non bazzichino rappresentanti del gentil sesso. E così l'altra notte, quando [illegible]a gigantesca gru semovente manovrata, guarda caso, [illegible] donna, prima prese[illegible] femminile sulle banchine dello scalo in secoli di storia [illegible] porto savonese, ha avuto [illegible] sussulto per un [illegible] di manovra, hanno subito in[illegible] le braccia. Non solo, ma si sono affrettati a inviare sotto la nave che [illegible] scaricando enormi blocchi d'acciaio una loro mezzo [illegible] ai comandi un manovratore-uomo. E ieri mattina, di buon'ora, i dirigenti della compagnia «Pippo Rebagliati» hanno telefonato ai responsabili dell'agenzia marittima Campostano, proprietaria dell'enorme gru-semovente, per dirgliene quattro. Alla Campostano, a quanto pare, [illegible] si sono scomposti più di tanto. La donna-manovratrice è una tedesca dell'Est, da alcuni anni alle dipendenze dell'agenzia savonese. Assieme ad altri tecnici della Campostano ha seguito in Germania, dove [illegible] gru del costo di [illegible] miliardi è stata costruita, corsi particolari prima [illegible] mettersi ai comandi del «mostro» capace [illegible] sollevare carichi [illegible] decine di tonnellate.

«Quello che [illegible] [illegible] l'altra notte [illegible] un banale incidente, [illegible] conseguenze, che poteva capitare a chiunque, non solo a una donna», osservano, impassibili, i suoi datori di lavori. Ma vello a spieg[illegible] [illegible] portuali, specie quelli che lavoravano nella stiva del mercantile sotto scarico e che avevano sopra le loro teste una lastra d'acciaio spessa [illegible] centimetri, lunga [illegible] metri larga 3, del peso [illegible] [illegible] tonnellate, appesa [illegible] 4 catene collegate alla gru. «Una donna ai comandi, vogliamo scherzare?» E giù proteste a braccia incrociate. Ma cos'è successo al terminal della Campostano? Che nel sollevare la lastra d'acciaio [illegible] delle catene ha urtato contro il boccaporto della nave. Il pesante carico si [illegible] messo a oscillare paurosamente, si è udito un forte colpo, ci [illegible] stati attimi di paura. E la tedesca ai comandi della gru sarebbe [illegible] affrontata [illegible] male parole, costringendola [illegible] una rapida discesa dalla cabina dei comandi.

E adesso? Alla Campostano non prendono ufficialmente posizione, lasciano però intendere di continuare per la loro strada. Hanno l'impressione che si tratti di una sorta di boicottaggio per frenare l'avanzata dei mezzi privati in porto, a difesa [illegible] monopolio dei camalli. E c'è chi ricorda che qualche settimana fa erano stati quelli dei mezzi meccanici dell'Ente [illegible] protestare per l'entrata in esercizio della gru privata.

**Ivo Pastorino**

" Per l'uomo di classe . . . .
particolari eleganti e raffinati! "
L&R
• LA CRAVATTERIA •
• SAVONA •
cravatte, papillon, ascot, foulards, sciarpe, gilets
Vico Spinola, 3 R. - Tel. 019/854997
SAVONA

Savona, cambia la proprietà delle aree abbandonate di fronte alla stazione

# Una cordata per gli Orti Folconi

*De Filippi e Bagnasco protagonisti delle trattative per acquistare le quote da piccoli imprenditori*
*Ottimismo negli ambienti dell'amministrazione comunale: è il segnale di una ripresa nell'edilizia*

SAVONA. Gli Orti Folconi cambiano padrone. De Filippi e Bagnasco sono protagonisti di una trattativa, che avrebbe l'obiettivo di rilevare buona parte delle aree abbandonate, davanti alla stazione «Mongrifone», acquisendo le quote di una decina di piccoli proprietari che erano rappresentati dall'agenzia «Pa». Una trattativa importante, che promette di modificare la mappa delle zone edificabili di Savona, proprio in concomitanza con l'approvazione della variante al piano regolatore.

Per la famiglia De Filippi si tratta di un ritorno sulla scena dell'imprenditoria edile, dopo alcuni anni di riflessione. De Filippi sono infatti venduto sia le aree di via Servettaz, interessate all'operazione «Matitone», sia le quote della società «Orsa 2000» che si occupa dello sviluppo dell'aree portuale. Un investimento importante per De Filippi e Bagnasco, che dimostra la volontà dell'imprenditorio di puntare ancora sulle risorse della città. Una dimostrazione di fiducia anche nei confronti degli amministratori comunali che nei prossimi anni dovranno stendere il nuovo piano regolatore.

La trattativa, che ha portato De Filippi e Bagnasco a progettare l'acquisto di buona parte delle quote degli Orti Folconi, configura un nuovo scenario. Le aree di fronte alla stazione

L'area abbandonata degli Orti Folconi

sono suddivise fra le Opere sociali, i gruppi imprenditoriali di D'Adamo e Mirgovi, e la cordata De Filippi-Bagnasco.

Il passaggio di quote si sarebbe avviato alla fase conclusiva pochi giorni fa. L'operazione è maturata dopo che la giunta Gervasio aveva deciso di «congelare» temporaneamente il piano particolareggiato degli Orti Folconi. Per due imprenditori savonesi si tratta insomma di un investimento rivolto al futuro. Del resto il costruttore Bagnasco ha già investito molto in città, acquistando terreni anche sulle colline di Savona.

L'approvazione della variante al Pris secondo gli amministratori savonesi garantirà, comunque, una ripresa dell'attività edilizia in tutta la città. Spiega l'assessore all'Urbanistica, Dario Amoretti: «Abbiamo superato un ostacolo importante, che consentirà una ripresa delle attività imprenditoriali. Infatti il piano regolatore prevede la riduzione del lotto minimo edificabile da 10 mila a 5 mila metri quadrati. Questa variazione, prevista dalle nove norme urbanistiche e già introdotta dalla vecchia amministrazione, consentirà di dare avvio a un gran numero di interventi in tutta la città. Anche se non saranno cantieri di grandi proporzioni, penso che saranno sufficienti a invertire la tendenza negativa degli ultimi anni che ha provocato la perdita di mille posti di lavoro nel settore edile». Per le intenzioni dei nuovi amministratori, tuttavia, bisognerà attendere la stesura del piano regolatore: «Sinora abbiamo solo compiuto atti burocratici. I veri indirizzi di pianificazione si vedranno con il nuovo piano regolatore. La stesura dello strumento urbanistico verrà affidata nei primi mesi del 1995».

**Ermanno Bronco**

## Funivie, insultato Cipollina

*Il capogruppo del ppi criticato per il «sì» al porticciolo turistico*

Il consigliere del ppi Carlo Cipollina al termine del Consiglio è stato insultato dai dipendenti delle Funivie per il voto favorevole al porto turistico. Anche le forze politiche della sinistra contestano il documento congiunto siglato da Savona e Albissola Marina per la costruzione del mega-porto di punta Margonara.

Venerdì notte, al termine del Consiglio comunale sul Piano regolatore, il consigliere Cipollina è stato duramente contestato dai dipendenti delle Funivie che si sono sentiti «traditi» dal suo voto favorevole al porto turistico. Carlo Cipollina è infatti un funzionario delle Funivie. «Mi hanno insultato perchè probabilmente non hanno capito il mio punto di vista - sostiene Cipollina - In realtà ho sempre difeso le Funivie ma l'accordo fra Savona e Albissola in Consiglio ha solo valore politico e non compromette quindi il futuro dell'azienda. Il documento infatti non stabilisce nulla sulle Funivie prevede un rinvio al Piano territoriale coordinamento in cui l'impianto ha una precisa destinazione».

Diverso il punto di vista dei dipendenti delle Funivie: «Cipollina in Consiglio ha effettuato un duro intervento contro la maggioranza colpevole di non aver scelto il futuro delle Funivie. Ma dopo questa accorata arringa Cipollina ha votato un documento sul porto turistico che prevede la cancellazione delle Funivie. Il futuro consigliamo quindi a Cipollina di restare nel suo seggio conquistato anche con i voti dei dipendenti delle Funivie, votando secondo le rigorose direttive del partito». Invece Franco Astengo della segreteria dell'onorevole progressista Del Gaudio ha giudicato affrettata la decisione sul porto: «Manca una visione d'insieme e c'è il rischio di creare una cattedrale nel deserto concrete prospettive occupazionali». [s. b.]

### NOTIZIE FLASH

**LUTTO**

***Oggi i funerali del lattaio Federico Bolla***

E' morto Fedele Bolla, 80 anni, uno dei più noti lattai di Savona. Per molti anni aveva, infatti, svolto l'attività sotto i portici di via Paleocapa (il negozio era vicino all'edicola dei giornali all'angolo con piazza Leonpancaldo). La sua latteria (ora al suo posto sorge un bar) è stata un punto di riferimento per numerose generazioni di savonesi attirati soprattutto dall'ottima panna che veniva servita. I funerali si svolgono questa mattina alle 9 nella Cattedrale basilica. La salma sarà poi sepolta al cimitaro di Stella. [c. v.]

**SESTRI L.**

***Oggi il ballottaggio per il nuovo sindaco***

Sestri Levante sceglie il sindaco. Oggi diciassettemila sestresi tornano alle urne per il ballottaggio tra il candidato progressista Mario Chella, sostenuto dalle liste «Progresso per Sestri» e «Patto di Solidarietà» e Giovanni Traversaro, sindaco uscente, appoggiato da lega Nord, partito popolare e Patto Segni. Stanotte si conoscerà il vincitore. [c. v.]

**FINALE**

***Portone sbarrato, l'assessore «prigioniero»***

L'assessore al traffico Emilio Barlocco è rimasto prigioniero di palazzo Comunale. Giovedì, dopo una lunga giornata di lavoro, al momento di lasciare il Comune, si è accorto che il portone era già stato chiuso dai messi. Per uscire da palazzo Sisto IV, l'assessore è stato costretto a chiedere l'intervento dei vigili urbani. [c. v.]

**TRUFFE**

***Una falsa raccolta di denaro per i caduti***

Si spacciano per incaricati dell'associazione nazionale famiglie caduti e dispersi in guerra e passano di casa in casa a raccogliere offerte. Nelle ultime settimane più di una persona sarebbe caduta nella rete tesa dai truffatori. Nei giorni scorsi la direzione dell'Inps aveva segnalato la presenza di falsi ispettori che cercavano di truffare i pensionati utilizzando le tecniche più svariate. [c. v.]

**VARAZZE**

***In motorino contro un camion: giovane grave***

Incidente ieri pomeriggio alle 14,40 in via Matteotti a Giuseppe Curto, 24 anni, abitante in via , in Bethlem. Il giovane, conosciuto per essere stato condannato per diserzione dal tribunale militare e seguito al mancato rientro da licenza, in motorino ha tamponato un camion. Le condizioni parevano gravissime. Ma i medici di San Paolo, dopo il trasporto effettuato dalla Croce Rosa di Cello, hanno diagnosticato un grave stato di choc. Il giovane guarirà in trenta giorni. [a. a.]

Santa Barbara

## Capitaneria e pompieri oggi in festa

SAVONA. Oggi è Santa Barbara, la patrona della Capitaneria e dei vigili del fuoco. Nella caserma dei pompieri, in via Nizza, la giornata sarà festeggiata alla presenza del comandante, Tolomeo Litterio, e delle maggiori autorità cittadine, fra le quali il prefetto, Mario Della Corte, il questore, Mimmo Nicolicchio, il presidente della Provincia, Mario Robutti, il comandante dei carabinieri, Silvio Ghiselli e il maggiore Pellecchia, della guardia di Finanza. Analoghi festeggiamenti sono in programma nei distaccamenti della provincia, a Cairo Montenotte, Finale Ligure e Albenga.

In Capitaneria, la festa si è svolta in anticipo, ieri mattina. Il vescovo, Dante Lafranconi, ha celebrato la messa. Poi il comandante, Manlio Rittore, ha salutato le autorità presenti (c'erano anche il procuratore della Repubblica, Renato Acquarone, il collega della pretura, Maurizio Picozzi), e tracciato un bilancio dell'attività della guardia costiera. [c. v.]

Prefettura e Inps

## Alluvionati sospese termini e pagamenti

SAVONA. Prefettura e Inps scendono in campo con iniziative in favore degli alluvionati. La Previdenza sociale ha annunciato la sospensione dei termini per il pagamento dei contributi Inps per tutti i soggetti che svolgono l'attività nei Comuni alluvionati di Albenga, Cisano Sul Neva, Ortovero, Varazze, Cairo Montenotte, Dego, Piana Crixia, Calizzano, Murialdo, Plodio, Cengio, Nasino e Roccavignale. Per usufruire della sospensione del versamenti gli alluvionati dovranno presentare un'autocertificazione del danno subito. La Prefettura ha annunciato invece lo slittamento al 31 dicembre dei termini di scadenza dei vaglia cambiari, mutui, cambiali, rate e ogni altro titolo con forza esecutiva. Il prefetto Mario Della Corte ha inoltre reso noto che i cittadini che abbiano verificato danni all'impianto elettrico, idrico e termico potranno chiedere ai Comuni il rimborso delle spese sostenute per il ripristino. Al massimo il contributo sarà di 2 milioni. [a. b.]

A San Genesio

## La discarica sotto a valle? Un'inchiesta

VADO L. La sezione di polizia giudiziaria presso il tribunale savonese ha avviato una serie di accertamenti sulla discarica di San Genesio. Da una prima segnalazione, infatti, risulta che decine di metri cubi di scorie rischiano di scivolare a valle.

Già si sarebbe registrato un sensibile spostamento del materiale di scarto e dei liquami, dalla collina alle spalle di Vado. Non si esclude che nei prossimi giorni l'autorità giudiziaria possa decidere di effettuare un esame approfondito, con il probabile intervento di periti, e l'eventuale comparsa dei sigilli sull'area ritenuta (almeno per ora) a rischio.

Non è il primo allarme che spinge gli investigatori nella zona industriale di San Genesio. Lo scorso anno, infatti, un incendio ha impegnato prima i Vigili del fuoco e poi gli inquirenti, per soffocare le fiamme divampate nella discarica e per valutare la soglia di sicurezza del vasto deposito di materiale di scarto. [m. p.]

Ladri alla Sms Zinola

## Ancora furti nei reparti del San Paolo

SAVONA. Continuano i furti al San Paolo. Negli ultimi giorni, i ladri hanno preso di mira ripetutamente i reparti di Chirurgia: una paziente, D.S., che aveva lasciato la camera per andare a fare un esame clinico, quando è tornata ha scoperto che le era stato rubato il portafogli con i soldi. Stessa sorte è toccata, ieri mattina, a N.R., alla quale, i malviventi, hanno portato via il portamonete con mila lire che la donna custodiva nell'armadio.

Ladri in azione anche a Zinola. I soliti ignoti sono entrati, forzando la porta, nei locali della società di mutuo soccorso in via Nizza: hanno fatto in tempo a rubare i soldi contenuti nel registratore di cassa (poche centinaia di mila lire), ma poi è scattato l'allarme e sono stati costretti a fuggire.

Secondo la polizia, che ora si occupa delle indagini, il furto potrebbe essere stato messo a segno dai soliti drogati alla ricerca dei soldi necessari per l'acquisto della bustina di eroina. [c. v.]

Il dolore di avvocati e giudici. Oggi i funerali ad Albissola M.

# Palazzo di giustizia in lutto per la scomparsa di Vivani

SAVONA. Il telefono dell'Ordine degli avvocati di Savona, squilla senza sosta. I colleghi chiedono alle segretarie la data, l'ora e il luogo dei funerali dell'avvocato Pier Guido Vivani, 55 anni, stroncato da infarto nella notte di venerdì scorso. Qualcuno, chiede e si chiede nell'improbabile attesa di una smentita della notizia difficile da accettare: «Ma è proprio vero?».

Il procuratore della Repubblica, Renato Acquarone, commenta a bassa voce: «L'avvocato Vivani era una figura di assoluto rilievo del foro di Savona. La sua scomparsa mi lascia sgomento e provo profondo dolore e

L'avvocato Carlo Coniglio è stato compagno di liceo e di Università di Pier Guido Vivani. «Sono sconvolto - dice - era un collega corretto, preparato. In particolare, nelle cause civili e di lavoro: un amico, cui anche manifestazioni goliardiche è mai venuto meno il buon gusto e la signorilità, che lo hanno contraddistinto nella

L'avvocato Pier Guido Vivani

professione e nella vita».

Lapidari gli avvocati Mario Conte e Gerolamo Astengo: «La di un collega della caratura di Pier Guido Vivani si commenta: si piange, perchè lascia un grande vuoto e provoca un profondo dispiacere».

L'avvocato Fausto Mazzitelli dice: «La scomparsa di Pier Guido Vivani mi ha profondamente colpito. Ci siamo occupati insieme di vicende giudiziarie, che mi hanno dato modo di constatarne lo scrupolo e la preparazione professionale e soprattutto la capacità di rapporti umani squisiti».

Il giudice delle indagini preliminari Fiorenza Giorgi: «L'avvocato Vivani era un autentico signore, una persona che andava "oltre le righe" in nessun caso. La sua scomparsa mi addolora ed è una perdita sul piano umano, oltre che su quello professionale».

Il legale si era laureato all'Università di Genova a soli 24 anni, abitava ad Albissola Mare in via Gentile 79/4 con la moglie, Anna Daria Monti, e aveva lo studio in via Gerassino 8, a Savona.

I funerali dell'avvocato Pier Guido Vivani si svolgeranno stamani alle 11 nella chiesa parrocchiale della Concordia ad Albissola Marina. Poi, il corteo funebre si snoderà fino al cimitero di Zinola, per la tumulazione. [b. b.]

## IL NUMERO DELLA PROVINCIA

### LETTERE AL GIORNALE

#### «Ma quella preghiera è una "bestemmia"»

Nella bacheca di piazza Mameli, i cacciatori hanno affisso un volantino con la «preghiera del cacciatore». Un passaggio merita di essere evidenziato. Il succo, in sintesi, è questo: «Ti ringraziamo Signore per aver creato le bellezze della natura, gli uccelli, le lepri, i camosci, i cinghiali e tutti gli animali... Perdonaci se ogni tanto li sacrifichiamo uccidendoli, ma ciò ci aiuta a comprendere meglio la Tua grandezza e la meraviglia di quello che ci dai». Io credo che anche la persona più lontana dalla religione aborrisca l'ipocrisia e la vigliaccheria di questa che, definire preghiera, è un'autentica bestemmia. I cacciatori, evidentemente, speravano di fare buona impressione con questo gesto demagogico. Invece hanno soltanto suscitato indignazione. Se bastasse l'ipocrisia di una preghiera a giustificare le azioni degli uomini, allora leggeremmo ovunque la preghiera dell'assassino, del ladro, dello stupratore, del genitore violento, ecc. Tutti direbbero: Signore, perdonami se uccido, rubo, se stupro, questi sacrifici mi aiutano ad amare di più la natura e le meravigliose che hai creato. A titolo personale e a nome di tutte le associazioni animaliste di Savona chiedo che quel volantino venga fatto sparire subito.
**Federico De Caroli, Savona**

#### Giardini delle Fornaci riesplode la polemica

A seguito della legittima richiesta di cambiare il nome dei giardini delle Fornaci, dedicati all'Isola della Gioventù - Cuba - in un nome più consono a cultura, storia e tradizioni savonesi è esplosa una accanita protesta da parte di nostalgici che ancora credono in una filosofia politica che ha solo portato dittatura, lutti, miseria. Il regime cubano che qui alle Fornaci si onora riempie di sgomento gli animi di quanti hanno impresso negli occhi le immagini di un popolo che tenta, da sempre, di raggiungere la libertà. Il segretario dell'Associazione Italia-Cuba che indica la giusta richiesta di cambiamento di quel nome come la reazione di «epigoni» del nuovo che avanza e mi accusa di non sapere la storia della mia amata Savona avrebbe fatto bene ad informarsi sul significato della parola «epigono» che in questo caso è invece a lui perfettamente adottabile. Inoltre egli dimostra grandissima disinformazione sulle vicende colombiane scambiando il 13 giugno 1494 data della scoperta di Cuba mentre è il giorno in cui Colombo, dopo averla visitata per oltre un mese, inizia il viaggio di ritorno. Per ciò che concerne Michele da Cuneo, egli scoprì, avendola avvistata per primo, l'isola di Savona, della quale non me di Dio ha battezzai col nome di "La bella savonese". Questa denominazione è senza dubbio molto diversa ed è tutt'altra cosa. Quanto detto spero sia sufficiente a convincere il segretario dell'Associazione Italia-Cuba che il cambiamento del nome dei giardini delle Fornaci è doveroso non solo per i savonesi ma per la democrazia stessa.
**Vito Cafueri**, consigliere Circoscrizione di Savona

**Scrivere a La Stampa, piazza Marconi 3/8, Savona**
**Per i fax: 019/810.971**

### NUMERI UTILI

**AUTOAMBULANZE**

**Savona:** telefono 822.922 (Varazze-Spotorno)
**Cairo:** telefono 50.091 (tutta la Val Bormida)
**Pietra Ligure:** telefono 626.666 (da a Borghetto)
**Albenga:** telefono 50.348
**Loano:** telefono 640.069
**Noli:** telefono 85.344
**Borghetto:** telefono 970.238
**Laigueglia:** telefono 690.231
**Carlaie:** telefono 990.105 - 991 333

**FARMACIE DI TURNO**

**SAVONA**
Sono di turno dalle 8,30 alle 20:
*Della Ferrera*, via Italia 153, tel. 827.202.
*Nani*, via San Lorenzo 55, tel. 850.473.
*Sestiere*, via Paleocapa 147, tel. 829.803.

Il servizio notturno è garantito dalla farmacia *Della Ferrera*, corso Italia 1, tel. 827.202.

**ALASSIO**
*Inglese*, corso Dante 344, tel. 640.128.
*Saviore*, via Medaglie 42, tel.
**ALBISOLA**
*Stella Maris*, c.so 152, t. 480.243
**ALBISSOLA**
*Fontana*, via Biglieti 24, tel. 481.616.
**BORGHETTO S. SPIRITO**
*Comunale*, via Europa 33, tel. 871.013.
**CAIRO MONTENOTTE**
*Manuelli*, via Roma 75, tel.
*Lango*, via Padre Garello 66, tel. 554.045.
**FINALE LIGURE**
*Assitelli*, via Fiume 2, tel. 680.823.
**LOANO**
*Nuova*, piazza Palestro 2, tel.
**NOLI**
*Monte Ursino*, Italia 10, telefono 748.296.
**PIETRA LIGURE**
*Centrale*, via Garibaldi, telefono 628.021.
**VADO LIGURE**
*Mazzadra*, via , telefono
*Trinchieri*, corso Matteotti 45, tel.

**GUARDIA MEDICA**

*Notturna, prefestiva e festiva:*
Distretto Savona: telefono 824.444 (Varazze-Spotorno)
Distretto Ligure: telefono 627.777 (Spotorno-Borghetto)
Distretto di Albenga: telefono 540.990
Distretto di Altare: telefono 580.72
Distretto di Cairo: telefono 504.062
Distretto di Calizzano: telefono 79.697
Distretto di Millesimo: telefono 564.027
Distretto di telefono 912.73.06
Distretto di Cogoleto: tel. 918.34.56

### STATO CIVILE

**3 DICEMBRE**

**NATI.** Martina Guastavino
**MATRIMONI.** Fabio Repetto e Silvia Ballarino
**MORTI.** Renato Chiarle, di 64 anni, abitante a Savona in via Nostra Signora del Monte 28/8; i funerali si svolgeranno questa mattina alle 20,15 nella chiesa parrocchiale di Zinola.

Pier Guido Vivani, di 55 anni, residente ad Albissola Marina in via Gentile 79; i funerali si svolgeranno questa mattina alle 11 nella chiesa parrocchiale della Concordia di Albissola Marina. Fedele , di anni, abitante a Savona in Manzoni; i funerali sono fissati per questa mattina alle in Duomo, seguirà trasporto al cimitero di Stella.

**ATTIVITA' AMMINISTRATIVA.**
**Savona.** A partire dal 1995 i commercianti potranno usufruire della legge regionale n. 34 che fornisce contributi in conto interesse per le ristrutturazioni.

Tuttavia, in attesa del visto di conformità della commissione dell'Unione europea, l'operatività della legge è attualmente sospesa. Solo con il «visto» si potranno stipulare le convenzioni tra le Regioni e gli istituti bancari.

### APPUNTAMENTI

**Dibattito sulla scuola**

Domani alle 21 alla società di mutuo soccorso generale di via San Lorenzo si svolgerà un dibattito sul «Scuola: riforma e restaurazione?». All'incontro, che è organizzato dalla sinistra giovanile del pds prenderanno parte Chiara Barone, responsabile regionale del settore scuola del pds e Giovanni Lunardon della sinistra giovanile. [a. b.]

**I cento anni della Sms**

Oggi la società di mutuo San Bernardo in Valle festeggia i 100 anni di attività. Il ritrovo è previsto alle 8,30 nella sede di via Priocco. Alle 12,30 pranzo nella Locanda Santuario. [a. b.]

**SAVONA**
**Convegno disa**

Martedì 8,30 nella consiliare della Provincia si svolgerà un convegno sull'«Inserimento dei disabili nel mondo del lavoro». L'iniziativa è organizzato da Cgil, Cisl e Uil. [a. b.]

Con l'adesione del «Martini» e del «Mazzini», tutte le superiori nelle mani degli studenti

# A Savona l'autogestione fa il pieno

## *Ritorno alla normalità dalla prossima settimana*

**SAVONA.** En plein l'autogestione. Gli undici istituti superiori savonesi sono tutti nelle mani degli studenti che organizzano assemblee, dibattiti e lezioni alternative. In Valbormida la contestazione ha stagiato invece 8 istituti su 4. Il ritorno alla normalità è previsto fra una settimana.

Ieri mattina anche gli ultimi baluardi della scuola tradizionale hanno ceduto. Gli allievi dell'artistico «Martini» e dell'istituto per segretarie d'azienda «Mazzini» dopo alcune ore di assemblea hanno deciso di imboccare la strada dell'autogestione. Per una settimana nelle due scuole si discuterà di legge finanziaria o riforma ma ci sarà spazio anche per il ripasso delle materie tradizionali. Un'analoga iniziativa verrà intrapresa dai ragazzi dell'istituto tecnico per ragionieri «Boselli» che sino a ieri si erano limitati a discutere la situazione in assemblea.

Per tre scuole che intraprendono l'avventura dell'autogestione, altre sono arrivate al epilogo della contestazione. Da domani all'istituto odontotecnico «Gastini» dovrebbero riprendere le lezioni. «L'autogestione si è svolta senza incidenti, punte di adesione del 70 per cento degli alunni e con un buon calendario di iniziative - affermano gli insegnanti "Gastini"-. Negli ultimi giorni, invece, l'interesse dei ragazzi è progressivamente scemato forse anche per la revoca dello sciopero generale».

Allo scientifico «Grassi» si tornerà alla normalità mercoledì. Il preside sinora è rimasto in trincea con i ragazzi, partecipando persino al «bivacco» notturno. «La protesta si è mantenuta nei binari della correttezza - sostiene il preside Luigi Leoni -. L'autogestione si è svolta con programmi alternativi al mattino, rientri pomeridiani e presidio notturno. Alla contestazione hanno partecipato 700 ragazzi su . Solo alcune quinte hanno proseguito con i programmi normali temendo di perdere tempo in vista della maturità».

All'Itis «Ferraris» ieri è stata l'ultima giornata di completa autogestione. «Dalla prossima settimane riprenderanno i corsi tradizionali al mattino al pomeriggio si svolgeranno assemblee - spiega il preside Pasquale Tuzzolino -, il bilancio sinora è stato comunque positivo». Venerdì tuttavia l'istituto è sgomberato per un allarme-bomba risultato per fortuna infondato. L'autogestione è in pieno corso al Classico «Chiabrera» dove si svolgono lezioni di teatro, letteratura ma anche dibattiti di attualità. All'Ipsia «Da Vinci» il programma autogestione prevede anche un nutrito calendario in palestra. Alle magistrali «Della Rovere» la contestazione proseguirà sino sabato dicembre lezioni di teatro, musica, poesia, lingue, dibattiti sulla finanziaria e la riforma scolastica.

Un dell'assemblea che si tenuta al Classico di Savona

In Valbormida la protesta studentesca ha raggiunto due istituti quattro. All'Ipsia di Cairo gli studenti governano da giovedì e ieri un gruppo di ragazzi ha preso parte anche alla maratona di «Telethon». All'istituto tecnico «Patetta» di Cairo l'autogestione prenderà il via da domani e si protrarrà sino a sabato. Al liceo «Calasanzio» di Carcare sinora sono svolte solo assemblee ordinarie. «Per il momento i ragazzi hanno deciso di evitare manifestazioni di protesta - afferma preside Renato Pancini -. Prima di aderire alla contestazione gli studenti hanno deciso di approfondire la riforma D'Onofrio». l'Itis di Cairo Montenotte almeno sino ad oggi non è stato contagiato dal morso della «Pantera». [e. b.]

DOMANI AL «GRASSI»

## *Ore 21, lezione sulla tv in cattedra Fabio Fazio*

FABIO Fazio docente lunedì sera allo Scientifico. L'anchor-man di Rai-Tre «trasdisce» il Classico per una puntata serale (domani sera alle 21) all'«Orazio Grassi» di Savona. Sarà un incontro dedicato, ovviamente, mondo della televisione. Attenzione: non è un incontro pubblico. Alla «lezione» assisteranno solo i ragazzi e i professori. Le curiosità non mancano. I programmi elaborati dagli studenti prevedono un vero percorso a ostacoli.

Si va dai giochi di ruolo (Classico) ai corsi di musica con riferimenti al rock. è parlato dei Nirvana e della morte di Kurt Cobain. venuti fuori discussioni animate, specie tra chi sosteneva un collegamento diretto tra l'uso di stupefacenti e l'amore per un certo modo di fare rock. Quello dei Nirvana, appunto.

E i giochi di ruolo? E' uno dei passatempi che polarizzano l'attenzione di giovani (e meno giovani): rivivere avventure ispirate al mondo del «fantasy» e della fantascienza «horror», trasformandosi di volta volta, in cavalieri, gnomi, nani, maghi e mostri. Tra gli «scenari» più famosi «Il Signore degli Anelli» di J.R.R. Tolkien e «The call of Ctulhu» di H.P. Lovecraft. Non potevano mancare l'aerobica e una strana materia: imbiancare le aule, pulire palestre e cortile.

E al Classico si può pure imparare a leggere il giornale e a tenere un dibattito sull'educazione sessuale. Molti gli spazi riservati a temi generali, come la religione, l'organizzazione delle scuole straniere e il cinema, film tipo «Marrakech Express». Anche negli altri istituti non mancano gli appuntamenti interessanti. In cattedra sindacalisti, esponenti del mondo industriale ed esperti di economia. [m. nu.]

## In Riviera è ancora protesta

### *Contestazione ad oltranza per molti istituti in provincia*

**FINALE LIGURE.** Tre giorni di autogestione anche per l'Istituto alberghiero Finale Ligure. Il vento della contestazione studentesca continua a soffiare in Riviera. Ieri mattina i futuri operatori turistici hanno deciso, alla fine di un'assemblea, di seguire la strada tracciata da migliaia di scuole in tutta Italia. Da domani mattina a mercoledì gli studenti delle ultime classi saliranno in cattedra al posto dei professori che, anche ieri, sono ripetute in molti istituti della Riviera.

Allo scientifico di Albenga, dopo l'esperienza dell'occupazione, l'autogestione va avanti ad oltranza. Gli studenti hanno organizzato una serie di incontri con il provveditorato, i sindacati, le amministrazioni pubbliche per approfondire la contestata riforma della scuola proposta dal ministro della pubblica istruzione Francesco D'Onofrio e per mettere sul tappeto i problemi del loro istituto.

Un bivacco al «Bruno» di Albenga

«L'autogestione terminerà quando avremo capito cosa succederà alla scuola», spiegano i liceali. Anche i loro colleghi del classico «Giovanni Pascoli» di Albenga hanno deciso di effettuare l'autogestione. Ieri mattina hanno preparato il programma delle lezioni e degli incontri che avranno durante la prossima settimana.

La contestazione riguarda anche l'Itis «Galileo Galilei» di Albenga, primo istituto ad occupare e a fare autogestione. I futuri periti, oltre al progetto di riforma, hanno sul tavolo della protesta i tanti problemi strutturali della loro scuola, vecchi capannoni usati dai militari come magazzini e trasformati, più di vent'anni fa, in aule oggi inadeguate. Problemi minori all'alberghiero «Giancardi» di Alassio dove gli studenti, dopo l'occupazione di inizio settimana, proseguono le lezioni autogestite, così come i loro colleghi dell'Itc di Loano. La contestazione ad oltranza, che in un primo momento era stata quanto meno tollerata da professori e genitori almeno per quello che riguarda i problemi dei singoli istituti, adesso preoccupando soprattutto. I genitori degli studenti arrivati all'ultimo anno temono, infatti, che la perdita di giorni e giorni di lezione possa ripercuotersi negativamente sulla preparazione dei figli che quest'anno dovranno affrontare la maturità. Un'eventualità che viene smentita dagli studenti che sottolineano come, sia nelle lezioni di autogestione che nelle ore non trascorse a scuola, ci un grande impegno da parte dei giovani proprio per dimostrare che la loro protesta è e non un modo per saltare qualche giorno di scuola. [s. p.]

INVESTIMENTI

IL

Le transazioni sulle case sono calate fino al 30 per cento. Prezzi quasi invariati

# Alloggi, meno vendite in Liguria

*La domanda rimane forte solo per gli appartamenti di piccole dimensioni, difficili da trovare*
*Problemi nel Savonese, con l'eccezione di Andora e Pietra Ligure, per il blocco dei piani regolatori*

**GENOVA.** Il prezzi degli alloggi in vendita in Liguria stabili, o hanno subito solo una leggera flessione del 2-3 per cento. C'è invece una diminuzione delle transazioni, è calato cioè, sino al 30 per cento, il numero degli alloggi venduti. I dati saranno pubblicati fra pochi giorni sull'Osservatorio nazionale immobiliare della Fiaip, la Federazione degli agenti immobiliari. Spiega Ugo Giribaldo, presidente provinciale di Savona della Fiaip: «La crisi c'è anche questo settore. Dal '92 i prezzi, con poche eccezioni, sono rimasti stabili. Il problema vero è che l'offerta. In Liguria, in particolare nel Ponente, c'è una forte richiesta di alloggi di piccole dimensioni, anche monolocali, che sono sempre più difficili da trovare. Restano invenduti appartamenti di grandi dimensioni invece si piazzano facilità quelli 45-50 metri quadrati». Aggiunge: «Nell'85 per cento dei casi chi cerca una al mare è residente in Liguria. Non è più un fatto speculativo come avveniva in passato. Chi compra la seconda casa nella stragrande maggioranza dei casi lo fa per passarci le vacanze e non per affittarla. E' per questo che c'è una forte domanda di ambienti piccoli e belli. Molti clienti comprano alloggi in buone condizioni poi investono diversi milioni per sistemarli proprio perché sono loro che poi vengono in Riviera per passarci le vacanze». Nel Savonese, in particolare, il mercato immobiliare con poche eccezioni (Andora e presto Pietra Ligure) è fermo. Molti piani regolatori sono bloccati. I prezzi al metro quadrato erano saliti in modo vertiginoso a 3 anni fa. Giribaldo fa un esempio preciso. Dice: «Nell'87 c'è chi ha acquistato un appartamento per 70 milioni e lo ha rivenduto esattamente al doppio nel 1992. Da un paio anni i prezzi si sono fermati. La gente è incerta ed a paura a fare investimenti e spese di una certa entità. La ripresa del mercato è quindi legata anche a fattori nazionali». Secondo i dati delle agenzie aderenti alla Fiaip i prezzi al metro quadrato per alloggi di prestigio variano in Liguria dai 4 milioni di Ceriale e Chiavari ai 14 milioni di Santa Margherita Ligure. Un alloggio di prestigio costa fra i 7 e gli 8 milioni ad Alassio, fra i 5 e i 6 milioni e mezzo a Loano, fra i 5 e i 6 milioni a Sanremo, fra i 6 e i 7 milioni e mezzo a Bordighera. I prezzi scendono per gli alloggi in centro. Si va dal minimo di milioni e 800 mila lire al metro quadrato Borghetto ai 7 milioni di Santa Margherita. Nelle zone periferiche si possono fare buoni affari. Si trovano appartamenti a 2 milioni al metro a Sanremo, Borghetto, Andora, Bordighera e Chiavari. Rispetto ad un anno fa per il numero di vendite c'è stato un calo ovunque, dal meno 10 per cento Rapallo e Borghetto sino al meno 30 per cento di Chiavari. Secondo i dati degli associati alla Fiaip solo a Sanremo c'è stato un incremento delle transazioni. [a. r.]

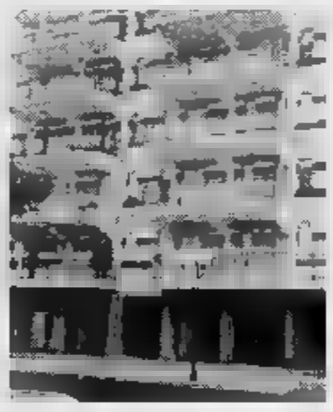

In calo le vendite di alloggi in Liguria

LOANO

## *«L'Ici è troppo alta»*

**LOANO.** Polemico sul «caro-Ici» a Loano. «Nella nostra città sarebbe più che sufficente una aliquota del 4 o del 4,5 per mille invece che del 5,5. Il maggior gettito viene sprecato dall'amministrazione con destinazioni che non sono di pubblico utilità». Lo sostiene in un manifesto affisso ieri in tutta Loano il consigliere della Lega Nord, Maurizio Strada che elenca alcuni di quelli che definisce «sprechi»: deficit di gestione del palazzetto dello sport (1500 milioni), indennità a sindaco ed assessori (170 milioni), liti e consulenze legali (90 milioni), feste che «l'amministrazione definisce altamente culturali» (350 milioni), festival balletti estivi (240 milioni). Secondo Strada un punto in meno dell'aliquota Ici farebbe risparmiare ai cittadini 1200 milioni. Il consigliere della Lega annuncia una mozione nel Consiglio comunale di mercoledì. [a. r.]

Il Comune ha accordato agli esercizi commerciali la completa liberalizzazione degli orari

# Varazze, via allo shopping di mezzanotte

## *Il presidente Ascom: «Con i turni, negozi aperti 24 ore su 24»*

Giovanni Battista Dagnino

**VARAZZE.** Shopping mezzanotte. Varazze come Londra prepara la rivoluzione merciale che consente agli esercenti che lo desiderino di tenere i negozi aperti ventiquattro ore su ventiquattro.

L'iniziativa è dell'Ascom, della prime della Provincia ad chiesto ed ottenuto dal Comune completa liberalizzazione degli orari dei negozi con possibilità di rinunciare anche al riposo infrasettimanale. Ma oltre al rimane aperti la sera, scegliendo una rotazione turni che assicuri la globalità dei servizi ai consumatori, dall'abbigliamento all'alimentare, i negozi varazzini possono scegliere il continuato per dare anche a chi lavora, soprattutto le signore impegnate tutto il giorno negli uffici, la possibilità fare spesa nella pausa del pranzo.

«Proponiamo la libertà nella scelta degli orari di apertura degli esercizi - ha spiegato il presidente dell'Ascom, Giovanni Battista Dagnino - per dare maggiore possibilità ai piccoli negozi di ottenere una resa economica superiore offrendo ai consumatori più servizi e notevoli benefici. Inoltre, Varazze è una città turistica ed è con tale immagine che deve proporre, anche, anche commercialmente, alla clientela. Il turista, quando è in vacanza, esige la massima libertà e desidera non doversi sottoporre a orari e condizionamenti. Allora perché non soddisfarlo cominciando a tenere i negozi aperti 24 ore 24?»

Molti degli associati Ascom, che già in occasione di queste feste natalizie hanno annunciato l'apertura facoltativa «a oltranza» dei negozi, hanno accolto grande entusiasmo la proposta di Dagnino. Ma il timore è che non tutti gli esercenti abbiano poi, di fatto, la reale intenzione di rimanere aperti di giorno e di sera. E' infatti già successo che malgrado l'ampia pubblicizzazione all'iniziativa dei negozi aperti alla domenica nella stagione invernale, molti clienti richiamati a Varazze da Genova, Savona e dal basso Piemonte siano rimasti delusi nel constatare che una percentuale minima degli esercenti aveva scelto di tenere aperto il negozio.

«Certo - ha aggiunto Dagnino - non tutti, all'inizio, aderiranno all'iniziativa. Molti, poi, asterranno di avere problemi i dipendenti ai quali devono garantiti rispetto e riposo adeguati. Ma anche in questo caso - ha concluso Dagnino - penso che le situazioni possano essere risolte affrontando caso per caso le diverse realtà, stipulando accordi con il personale in merito agli orari di riposo e a eventuali turni». [a. z.]

Ma l'Ente replica: «Ora ci sono 30 treni in più»

# Proteste dei pendolari savonesi contro le Fs

**ALBISOLA S.** Alle proteste dei pendolari della linea Savona-Genova che attraverso le pagine de «La Stampa» avevano denunciato disservizi e disagi, le Ferrovie dello Stato rispondono spiegando i criteri di programmazione del servizio.

Innanzitutto, l'ente sottolinea che è compito principale dell'azienda è soddisfare le esigenze collettive e non di un gruppo parziale di pendolari. Per quanto riguarda le lamentele relative alla linea Genova-Savona le Ferrovie spiegano che da un anno a questa parte sono stati messi a disposizione della clientela circa 30 treni in più al giorno e che per i due treni per i quali i pendolari hanno chiesto la modifica dell'orario di partenza viene precisato che si tratta di convogli che servono anche gli utenti delle stazioni di Genova Principe e Sampierdarena, numericamente superiori a quelli della stazione di Brignole.

La risposta, non però soddisfatto gli utenti del Savonese che lanciano una proposta: «Invitiamo a nostre spese i dirigenti responsabili del compartimento ad alcuni viaggi sul locale Brignole-Savona delle 17,35 per verificare la veridicità delle nostre lamentele e per constatare lo stato di degrado in cui versano giorno dopo giorno le Ferrovie».

«Precisando, infine, che non siamo un "gruppo parziale" di pendolari - aggiungono gli utenti savonesi - che sulle linee interessate passano alcune migliaia di impiegati, tecnici e operai, fine alla nostra polemica avendo ormai perso ogni speranza di un pacifico accomodamento. Ci accontenteremo, quindi, degli scomodi orari di viaggio che le Ferrovie hanno deciso di imporci nel nome delle "esigenze collettive"». [a. z.]

Ad Albisola

# Nettezza urbana Il vicesindaco contro la giunta

**ALBISOLA M.** Non concordando con le scelte della giunta sul rinnovo per mesi del contratto della spazzatura alla Ser.Igi di Savona, il vicesindaco Adriano Bocca ha restituito le deleghe al sindaco Sergio Gaggero. Con l'atto formale, Bocca si è dissociato dalla controversa questione per la quale il consigliere indipendente Silvano Casella ha inviato un esposto al Coreco e alla procura della Repubblica di Savona. Ora toccherà al sindaco Gaggero accettare o meno la restituzione delle deleghe di Adriano Bocca, mentre per quanto riguarda la delibera sarà il Coreco a doversi esprimere in merito alle perplessità esposte da Casella sulla legittimità del rinnovo dell'appalto che la giunta avrebbe affidato alla uscente Ser.Igi in attesa di procedere con l'assegnazione del servizio alla società a capitale misto voluta dall'attuale amministrazione. [a. z.]

Trecento persone hanno partecipato all'incontro col sindaco di Albenga

# Vadino, esplode la rabbia

*A un mese dall'alluvione il ponte sul Centa è impraticabile. Danni per i commercianti*
*Viveri nell'occhio del ciclone: il 5 novembre non avrebbe dato l'allarme in tempo utile*

**ALBENGA.** L'alluvione, certo, ma anche i tanti problemi che Vadino ha indipendentemente dallo straripamento del Centa. L'assemblea organizzata venerdì da Alternativa democratica, nell'aula magna dell'istituto di agraria, è stata l'occasione per fare il punto, a un mese dall'alluvione, sui quali saranno le prospettive di ricostruzione. Trecento persone hanno fatto domande al sindaco Angelo Viveri, richieste di chiarimenti e assicurazioni sui finanziamenti, ma anche accuse, spesso toni accesi, su ritardi e inadempienze. I più esagitati, un gruppo di giovani tifosi dell'Albenga, si sono minacciosamente avvicinati al tavolo dove era seduto il sindaco ma, alla fine, si sono limitati alle invettive. Subito dopo se ne sono andati, lasciando l'impressione di una manovra concordata da un «regista».

Vadino, cinquemila residenti, è isolata da un mese. Il ponte sul Centa, lo hanno dimostrato anche le prove di staticità effettuate venerdì, dicono che è pericoloso aprirlo al traffico. Per un mese, e sempre con un attento monitoraggio costante, sarà aperto ai pedoni. Una situazione pesante per i commercianti. «La clientela non viene più - afferma Carla D'Angelo, esercente di regione Doria -. Stiamo subendo un contraccolpo durissimo, molti rischiano la chiusura. Aspettiamo i finanziamenti per ricostruire ma, nell'attesa, abbiamo bisogno di denaro fresco. Le banche chiedono garanzie che, visto come sono ridotte le nostre attività, non possiamo dare. Perchè non garantisce il Comune?».

Oltre trecento persone al dibattito sul dopo-alluvione organizzato dal Comune

Psicologicamente la chiusura del ponte crea forse più disagi che non la realtà. Vadino, da sempre, è un quartiere di passaggio, ci si muove in auto. Basta allungare di un chilometro il percorso, arrivando sulla circonvallazione, per raggiungerlo. Ma nessuno è disposto ad allungare la strada. «Chi arriva da Alassio, con il ponte aperto, transita per via Piave - si lamentano i commercianti -. Qualcuno si ferma e compra. Adesso non passa più nessuno, sono in pochi quelli che vengono apposta nel quartiere per fare acquisti».

Un giovane accusa il sindaco di non aver avvisato la popolazione, di non avere portato la solidarietà del Comune nelle ore dell'alluvione, di non aver gestito l'emergenza per dare lavoro. I toni arrivano ad essere razzisti: «Si assumono i negri e non i giovani di Albenga». Qualcuno, passando ai problemi di tutti i giorni, si lamenta della passerella sul Centa, unico collegamento pedonale, che unisce Campolau alle scuole Pacini: «E' stata messa un po' di illuminazione, ma non è ancora sufficiente. Il ponte provvisorio arriva nel centro storico e di sera, è pieno di balordi. Abbiamo paura ad attraversarlo».

Prende la parola Maurizio Sacchetti, capogruppo della Lega Nord. Chiede perchè non si sono costruiti gli argini, perchè il Comune non interviene con finanziamenti ai privati. Perchè, il 5 novembre, non si sia dato l'allarme in tempo utile per salvare il salvabile. La risposta di Viveri ai problemi sollevati è lunga. «Il disagio che è emerso questa sera è reale anche se, spesso, è stato espresso urlando o con forme demagogiche. Chi governa ha il dovere di essere serio, di non fare promesse che non si possono mantenere. Per costruire il ponte ci vorrà del tempo, ma bisogna tutelare la sicurezza dei cittadini. Sono già stati stanziati 16 miliardi per interventi di prima necessità, il ponte ovviamente è tra questi. Nel frattempo stiamo lavorando per avere al più presto i finanziamenti governativi. Quanto alla passerella, potenzieremo l'illuminazione e chiederemo maggiori controlli alle forze dell'ordine».

**Pezzini**

Presa di mira anche l'area di servizio di Borsana

# Autogrill saccheggiati da bande di giovani

**SPOTORNO.** Bande di giovani saccheggiano gli autogrill della provincia. A gruppi di venti o trenta, assaltano i bar delle aree di servizio e nella confusione fanno razzia della merce esposta negli scaffali: compact-disc, musicassette, confezioni di dolci e caramelle. Le scorrerie avvengono soprattutto nelle ore notturne, quando nei locali del servizio pochi dipendenti, i quali non hanno alcuna possibilità di intervenire e di reagire e assistono impotenti alle «invasioni».

L'ultimo episodio, sul quale sono ora in corso indagini da parte degli agenti della squadra mobile di Savona, è avvenuto qualche sera fa nell'autogrill di Borsana, sull'autostrada dei Fiori, all'altezza di Spotorno. Protagonisti un gruppo di ragazzi che, dopo aver razziato merce per un valore di poche centinaia di mila lire, sono fuggiti, alcuni in auto, altri in sella a moto di grossa cilindrata. Sono scappati, convinti di averla fatta franca, ma alcuni di loro potrebbero essere presto identificati e denunciati a piede libero alla magistratura.

Nell'autogrill di Borsana è in funzione, infatti, un sofisticato impianto di videoregistratori, e telecamere che hanno filmato i volti dei componenti della banda. Una videocassetta è già stata consegnata alla polizia che ora la esaminerà con molta attenzione, per identificare gli autori del saccheggio.

Non è la prima volta che l'area di servizio è presa di mira da bande di ladri: nei mesi scorsi un blitz delle forze dell'ordine aveva permesso l'identificazione di una banda che era solita entrare in azione nei fine settimane. Più recentemente è stato, invece, denunciato un camionista di Imperia che aveva trovato il modo di bersi un goccetto gratis, alla «salute» dei proprietari dell'autogrill. L'autotrasportatore si presentava nel bar quasi ogni mattino: prendeva una bottiglia di liquore, ne beveva qualche sorso e poi, dopo aver richiusa alla bell'e meglio, la riponeva nello scaffale.

La questura ha, intanto, deciso di intensificare i controlli nei tratti autostradali di tutta la provincia. Nelle prossime settimane, pattuglie della polstrada, della volante e della squadra mobile incomincieranno a sorvegliare autogrill, aree di servizio e caselli lungo l'Autofiori, Savona-Genova e Savona-Torino.

«Soltanto potenziando la vigilanza - osservano a palazzo Santa Chiara - si può fronteggiare questo fenomeno di microcriminalità, che è molto grave e non si può assolutamente sottovalutare». «Spesso - proseguono in questura - i ragazzi agiscono sotto l'effetto dell'alcol o di droghe leggere e per questo motivo sono ancora più pericolosi». [c. v.]

## NOTIZIE FLASH

**FINALE L.**

***Bambina morì per un crollo in sette saranno processati***

Riprenderà il 9 dicembre, in pretura a Finalborgo, il processo per la morte di Pamela Banne, 9 anni di Calice. Sette gli accusati di omicidio colposo per il crollo di un portellone mobile dello stand della Carisa, che 6 anni fa ha ucciso la piccola Pamela durante la mostra-mercato di Calice. [a. r.]

**LOANO**

***Un anziano si toglie la vita forse per crisi depressiva***

Si è tolto la vita impiccandosi, forse a causa di una crisi depressiva, un anziano di Loano il cui corpo è stato scoperto nella tarda mattinata di ieri nella sua abitazione. L'uomo che viveva con la moglie, aveva 80 anni. [a. r.]

**PIETRA L.**

***Premiati due artisti pietresi primi alla mostra collettiva***

Due pittori-scultori pietresi si sono classificati ai primi due posti in occasione di una mostra collettiva, tenutasi nell'ambito della «26° Sagra dell'Offella», a Parona (Pavia). Si tratta di Miriam Palagi e Severino Foletti. [a. r.]

**LOANO**

***Una raffica di denunce per gli ambulanti in rivolta?***

Potrebbe avere uno strascico giudiziario la manifestazione di protesta inscenata a Loano dai venditori ambulanti esclusi, secondo loro «ingiustamente», dalla fiera di Sant'Andrea. Si paventa infatti la possibilità che un gruppo di ambulanti sia denunciato per oltraggio, rifiuto delle generalità oppure per blocco stradale. Decine le multe fatte dai vigili urbani ai mezzi degli ambulanti, che hanno bloccato l'ingresso di Roma. [a. r.]

**NOLI**

***Avanza l'opera di restauro alla chiesa di San Paragorio***

Proseguono a pieno ritmo i lavori di recupero di San Paragorio, a Noli. Il restauro della chiesa romanica, monumento nazionale, vanno avanti sia all'interno che all'esterno. Per ora non sono ancora stati fissati i tempi della riapertura al pubblico della struttura utilizzata molto spesso per celebrare matrimoni. [a. r.]

**ALBENGA**

***Condannati tre algerini colpiti da espulsione***

Tre algerini sono stati condannati, ieri mattina, in pretura ad Albenga. I tre extracomunitari erano stati arrestati giovedì pomeriggio, per contravvenzione al foglio di rimpatrio. [s. p.]

Ancora una dura protesta ad Alassio sui «tagli» decisi dall'assessore regionale al turismo Eraldo Crespi

# Un colpo di spugna sulle Apt: «E' un golpe»

*Da gennaio spariranno le Aziende di promozione a Savona, Finale e Loano. Un'unica sede per 7 milioni di presenze all'anno*
*Ora si teme il caos: come riuscirà il nuovo amministratore a governare il territorio provinciale? Finanziamenti in arrivo*

**ALASSIO.** La decisione della Regione di cancellare le Aziende di promozione turistica della Liguria (comprese le 4 del Savonese) è stata un golpe». Lo sostengono all'unisono tutti gli operatori turistici, in particolare quelli del Ponente. Nel mirino, l'assessore regionale al Turismo Eraldo Crespi, «ostaggio consenziente dei nuovi equilibri politici in Regione», secondo il presidente uscente dell'Apt di Finale, Gilberto Colmann.

La decisione della Regione è, secondo il Ponente, «solo un'operazione di potere tipica della Prima Repubblica». Dal 1° gennaio spariscono le Apt di Savona (Varazze-Vado e parte della Val Bormida), Finale (Bergeggi-Finale e Alta Val Bormida), Loano (Borgio-Borghetto ed entroterra), Alassio (Andora-Ceriale ed entroterra). Nel Savonese si sarà solo un'unica Apt con sede ad Alassio (sino a poche settimane fa si ipotizzava Savona).

«Come farà il nuovo amministratore unico a gestire un comprensorio turistico così ampio ed eterogeneo?», si chiede Osvaldo Pignocca dell'Apt di Loano. La provincia di Savona, con circa 7 milioni e 700 mila presenze turistiche, rappresenta con quasi il 50 per cento del movimento turistico della Liguria. Questo dato tiene conto delle migliaia di presenze registrate, ma non contteggiate, ogni anno nelle seconde case (solo tra Finale e Borghetto sono oltre 30 mila). Ci sono quindi alcuni milioni di presenze in più. Chi passa le vacanze al mare in un alloggio, di proprietà o in affitto, è un turista a tutti gli effetti che, dopo lo scempio edilizio degli anni '60 e '70, porta oggi molta all'economia turistica rivierasca.

Gilberto Colmann, dell'Apt di Finale, è incredulo. Dice: «Sono sconsolato. Sono pronto ad andarmene, ma anche curioso di vedere chi sarà nominato alla guida delle Apt superstiti».

Dure critiche alla scelta della Regione arrivano dalle associazioni degli albergatori e dagli enti locali, da Varazze a Savona, da Finale a Loano e anche Alassio che in fondo è stata premiata dalla scelta della Regione.

Sottolinea l'assessore provinciale al Turismo, l'alassino Carlo Tomagnini: «C'è un soddisfazione per la scelta della città come sede dell'unica Apt del Savonese, ma restano le contraddizioni. La cosa più importante è capire ora come saranno divisi i miliardi per far funzionare queste strutture. Il Savonese ci sono quasi 8 milioni di presenze, in provincia di La Spezia 700 mila. Non vorremmo che a noi finissero gli stessi miliardi». Proteste anche a Pietra: «Questa decisione è l'ennesima sconfitta per il Savonese, che dimostra ancora una volta di non contare nulla a livello regionale». Aggiunge Gilberto Pignocca, dell'Apt di Loano: «Ci dati, anche economici, che contraddicono tutto quello che ha fatto la Regione. Chi terrà i rapporti con l'entroterra?». [a. r.]

Apt, l'intervento di Gilberto Colmann

**BORGIO VEREZZI**

## *Un centro congressi*

E' già posta la prima pietra del Centro Congressi in località «Piano di Maria». La nuova struttura renderà possibile l'attuazione e lo sviluppo di iniziative culturale, oltrechè ospitare convegni e spettacoli. L'edificio è in grado di ospitare trecentodue persone. Il progetto è stato firmato dall'architetto Pasquale Gabbaria Mistrangelo. Tra i promotori Cinzia Mattioli del ristorante Doc di Borgio, i sindaci di Pietra e Finale, il presidente della Provincia Mario Robutti. Alla cerimonia era presente anche il parroco, don Doglio. All'iniziativa era anche presente l'assessore regionale al Turismo Eraldo Crespi. Il progetto dell'architetto Gabbaria è perfettamente inserito nel contesto urbano e ambientale della zona, e sarà realizzato su piani diversi. I finanziamenti sono a cura di privati cittadini e della Regione. Il Centro Congressi sarà dotato di ampie zone per i parcheggi.

[a. r.]

L'otto dicembre

# Nel Savonese la festa dei frantoi

**SAVONA.** Frantoi in festa per propagandare l'olio della Riviera. L'8 dicembre i 56 frantoi della provincia di Savona verranno aperti al pubblico per rilanciare l'immagine dei prodotti locali. L'iniziativa è stata organizzata dalla Provincia in collaborazione con l'Associazione provinciale frantoiani. «Con questa manifestazione intendiamo promuovere l'immagine dei prodotti savonesi - spiega il presidente Mario Robutti - offrendo la possibilità ai savonesi e ai turisti di assaggiare l'olio migliore. Quest'iniziativa garantisce il rispetto delle tradizioni culturali liguri e al tempo rappresenta un trampolino di lancio per l'economia dell'entroterra». Alla produzione di olio lavorano del circa 8 mila persone che garantiscono 25 mila quintali all'anno. I frantoiani savonesi sono in attesa del definitivo riconoscimento della Denominazione di origine controllata che consentirà un aumento delle esportazioni di olio nel mercato internazionale. [e. b.]

Finale, lettera al sindaco

# «Strade provinciali troppo pericolose Serve l'autovelox»

**FINALE L.** Le strade provinciali Finalborgo-Rialto e Finalpia-Vezzi Portio sono pericolose anche per colpa degli automobilisti. Solo l'autovelox può dissuadere i più spericolati. Lo sostengono in una lettera inviata al sindaco di Finale, Pietro Cassullo, e al presidente della Provincia, Mario Robutti, i consiglieri comunali Massimo Gualberti, Mirco Bozzano e Mario Trotta.

Dicono: «Chiediamo lavori di manutenzione ordinaria e straordinaria per migliorare la viabilità, integrare la segnaletica e per il rifacimento del manto stradale usurato. Le strade sono pericolose anche perchè gli automobilisti le percorrono ad alta velocità». Per ovviare a questi inconvenienti i tre consiglieri chiedono l'acquisto, da parte del Comune di Finale, di diversi autovelox. Il caso sarà discusso nella prossima seduta del Consiglio. [a. r.]

Inaugurato martedì

# Un centro per anziani a Pietra Ligure

**PIETRA L.** Un nuovo centro anziani sarà inaugurato martedì a Pietra nel giorno della festa patronale di San Nicolò. I locali che ospiteranno il «centro attività anziani», intitolato a «Maurizio Astengo», sono stati donati alla parrocchia in via Emanuele Accame da Maria Lena Astengo. A gestirlo saranno gli scout. Nel nuovo centro gli anziani troveranno un punto di incontro e molte risposte ai loro problemi. L'inaugurazione è prevista martedì alle 17,30.

Per la festa patronale di San Nicolò, oltre alla tradizionale fiera in corso (piazza XX Settembre), sono in programma celebrazioni religiose. Alle 15,30, nella Basilica del santo, messa pontificale del Corale pietrese che eseguirà «La Missa Brevis» di Mozart. Alle 16,30 processione nelle vie del centro con i crocefissi delle Confraternita «Santa Caterina» e la banda «Moretti». [a. r.]


Farnese

Saperi & Profumi

Vasta scelta di vini e distillati.
Spezie marmellate dolci e caramelle.
Accurata confezione regali natalizi.
Cesti per tutte le occasioni.
Consegne a domicilio.

Farnese Drogheria • Vado Ligure (SV) • Via Gramsci, 66 Tel. 019/880134 Fax 019/880134

Viaggio nei centri della Val Bormida, tra speranze, problemi e pareri della gente

# «Attenti, Cengio non è solo Acna»

*Gli abitanti del paese rifiutano le vecchie etichette. «Non è più come una volta». Progetti per ridare vita al centro storico e alle attività socio-culturali. Il fiore all'occhiello dei nuovi impianti sportivi*

**CENGIO.** Come si vive a Cengio. Le [redacted] che vanno e quelle che, invece, non funzionano. Critiche, suggerimenti e attese. Una sorta di sondaggio per tastare il polso [redacted] un paese che, nel bene e nel male, è stato, e forse è ancora, indissolubilmente legato all'Acna.

Un'azienda che per lunghissimi anni ha scandito la vita di un'intera comunità. [redacted] la gente ne tiene conto analizzando la realtà di oggi assai diversa da quella del passato.

Perchè Cengio è, di fatto, una «borgata» nata attorno alla fabbrica e anche sotto il profilo urbanistico questo ha pesato, e non poco. Tanto che [redacted] c'è chi desidererebbe ridare vita al centro storico, alla bellissima via Roma abbandonata a se stesso. Insomma, spostare il nucleo commerciale nella parte vecchia, sul modello di altri centri valbormidesi.

Forse anche attraverso que[redacted] progetto [redacted] ricreerebbe, secondo i sostenitori della proposta, [redacted] tessuto sociale che purtroppo non c'è». Anche se, non si deve dimenticare, [redacted] Cengio qualcosa si sta muovendo.

Nessuno sembra mettere in dubbio l'importanza dell'area sportiva, fiore all'occhiello delle passate e dell'attuale amministrazione comunale, che con campo di calcio, calcetto, tennis, sferisterio e la nuovissima struttura per lo squash attira decine di giovani, non solo di Cengio.

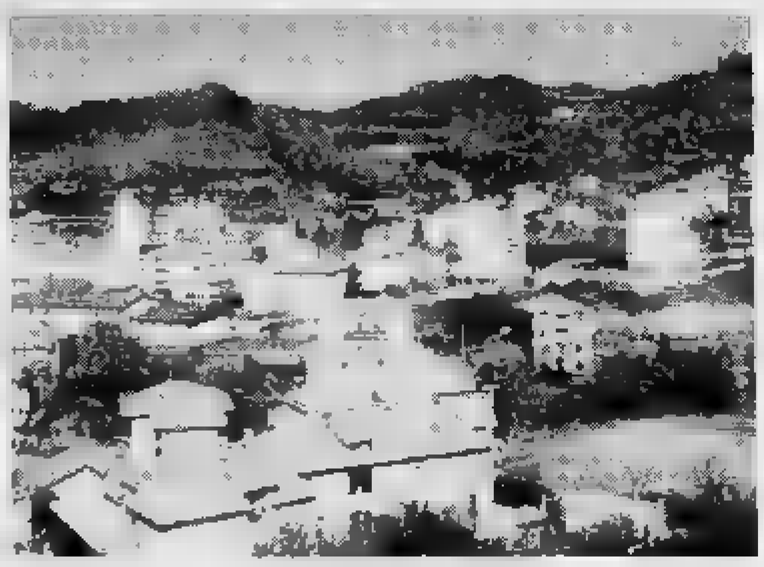

A Cengio si dice che in paese la vita non è né meglio né peggio che altrove

Ma, di contro, si sostiene che risorse e forze [redacted] «debbano unicamente essere indirizzate alle attività sportive. Non si vive di solo pallone». Lo scorso anno un gruppo [redacted] alunni delle elementari [redacted] Cengio-Bormida aveva chiesto di rendere «più bella» l'area-giochi che sorge [redacted] alla piazza. Loro, in cambio, [redacted] sarebbero impegnati [redacted] «tenerla pulita».

«Chi sostiene che è meglio morire piuttosto che vivere a Cengio dice una grossolana sciocchezza», si afferma in paese, riesumando una recente querelle fatta esplodere da una neoresidente.

«Non esageriamo - ammoniscono -. Questa è demagogia, anche se le difficoltà esistono e sono sotto gli occhi di tutti».

Problemi grandi e piccoli, vecchi e nuovi, quali la condizione in cui versano alcune strade, [redacted] necessità di un miglior sistema di illuminazione in varie frazioni, la strettoia dinanzi alla stazione ferroviaria, il traffico-pesante che soffoca le vie principali.

Problemi peraltro non troppo diversi da quelli di ogni altro paese. Se il consigliere comunale di minoranza, Andrea Dotta, giorni fa aveva dichiarato che Cengio è «un quartiere-dormitorio», c'è chi risponde che si tratta [redacted] «un'affermazione in parte vera, [redacted] che non rispecchia completamente la realtà». E, a conferma, ricorda che si deve tenere conto di piccole, ma importanti iniziative che potrebbero rappresentare l'inizio di «una rinascita».

Quali? La creazione del centro-anziani [redacted] l'attività che [redacted] intensificandosi del centro giovanile. E poi la costituzione [redacted] associazione culturale. Insomma, non tutto è così cupo, tetro come si sostiene.

Che una larga fetta di abitanti, in particolare i giovani, nutra, per così dire, un «disamore» verso il proprio paese, è indubbio, ma c'è anche chi [redacted] Cengio è profondamente legato.

Nulla di strano, [redacted]de ovunque. Insomma «a Cengio non si vive bene, ma neppure malissimo». Un equilibrio, [redacted] meglio il desiderio di non sbilanciarsi, forse perchè ormai [redacted] troppi anni [redacted] continua a dare addosso a Cengio per la presenza dell'Acna. Davvero, non [redacted] ne può più».

**Lucia Barlocco**

[redacted]

## S. [redacted]

## *Grande fiera oggi a Cengio*

**CENGIO.** Tradizionale fiera di S. Barbara oggi [redacted] Cengio-Stazione. Centinaia di bancarelle animeranno l'area delle scuole per un appuntamento che quest'anno sarà arricchito [redacted] iniziative di carattere musicale e culturale. Alle 11 nella sala consiliare si inaugurerà la mostra di pittura di Gaetano Leto sul tema «Cengio e dintorni». In serata, [redacted] località Isole, è in programma l'esibizione de [redacted] Musette», orchestra di liscio [redacted] incursioni nel revival.

Ma gli autentici protagonisti della giornata saranno gli ambulanti [redacted] le proposte pre-natalizie. A loro, la Pro loco mette a disposizione, previa ordinazione, una sorta di servizio-mensa direttamente ai banchi. La fiera di S.Barbara, insieme con quella [redacted] 1° maggio, è senza dubbio uno degli appuntamenti più attesi in paese e dintorni. Ogni anno sono migliaia i visitatori provenienti anche dalle località del Basso Piemonte. [l. b.]

## NOTIZIE FLASH

[redacted]

### *I vigili danno la caccia [redacted] «botti» irregolari*

Il comando della polizia municipale ha iniziato una serie [redacted] ispezioni per tenere sotto controllo la vendita e l'uso dei petardi nel periodo natalizio. [redacted] alcuni anni i vigili urbani [redacted] estremamente determinati in questo servizio, tanto che a [redacted] tempo erano state elevate contravvenzioni a negozianti che vendevano i «botti» senza i requisiti di legge. [e. m.]

[redacted]

### *La superstrada per Priero aperta entro il [redacted]*

Entro questo mese dovrebbe [redacted] aperta la superstrada Roccavignale-Montezemolo-Priero, che migliorerà i collegamenti tra la Val Bormida e le [redacted] del Basso Piemonte anche in mancanza del completamento del raddoppio autostradale. I lavori [redacted] sono terminati. [redacted] si sta solo perfezionando la messa in opera del guard-rail e si attende l'allacciamento alla [redacted] Enel per dare luce alla galleria [redacted] Roccavignale. [e. m.]

**MALLARE**

### *Oggi al «K3» arriva la maratona gastronomica*

Penultimano appuntamento con la «maratona» gastronomica di Mallare organizzata dalla Pro loco, in collaborazione con l'Apt. Oggi la tappa è al «K3». La rassegna [redacted] concluderà [redacted] giorno 11 [redacted] «La Lanterna». [l. b.]

**ALTARE**

### *Aumenti dell'Ici: la minoranza chiede spiegazioni*

Presa di posizione [redacted] parte dei consiglieri di minoranza, Beltrame e Coppa, contro l'aumento dell'Ici deciso dalla giunta. In una lettera al sindaco chiedono «di conoscere l'incasso derivato al Comune dall'Ici '93,'94 e la relativa destinazione». [l. b.]

**[redacted]IA**

### *Brevetto della 3M un'apparecchio per la diagnostica*

E' stata inventata e viene costruita [redacted] Ferrania nello stabilimento della 3M una delle più avanzate [redacted] moderne macchine sviluppatrici per diagnostica medica attualmente in produzione. Ai progettisti, Bernardo Carisola, Mario Daniel, Giorgio Liggeri e Marco Ravera è stato assegnato un premio straordinario. [e. m.]

[redacted]

### *In fase conclusiva i lavori per l'area industriale*

Proseguono i lavori di sistemazione dell'area industriale in località Martinetto. Il progetto, che prevede l'installazione di nuove aziende, aveva creato a suo tempo non poche proteste da parte dei residenti. [l. b.]

Bordate dall'opposizione sulla giunta del sindaco Belfiore

# [redacted] dopo il distretto [redacted] teme [redacted] perdere l'ospedale

**CAIRO M.** E' polemica aperta tra Cairo e Carcare per l'abolizione del Distretto sanitario. Il nuovo piano approvato dalla conferenza dei sindaci prevede infatti il mantenimento in attività di due unici distretti sanitari a Carcare e Millesimo. Saranno aboliti quelli di Cairo, Calizzano e Cengio, dove resteranno solo aperti gli ambulatori. Il consigliere di minoranza Anna [redacted] Ferraro ha dato fuoco alle polveri della polemi[redacted] interrogazione presentata al sindaco di Cairo Franca Belfiore e all'assessore all'Assistenza, Angelo Salmoiraghi.

Spiega Anna Maria Ferraro: «Sono allibita per il fatto che il Comune di Cairo abbia accettato questa proposta [redacted] neppure discuterla in Consiglio. Il [redacted] distretto, che comprende anche Dego, Giusvalla e Piana, era il più gran[redacted] tra [redacted]lli in attività, con un bacino d'u[redacted] di circa 16 mila abitanti su un totale, per quanto riguarda la Val Bormida, di circa 41 mila persone. Mi sembra assur[redacted] che si possa abolire un distretto dove risiede quasi la metà della popolazione della Val Bormida, senza che sindaco e giunta comunale si sentano in dovere di verificare la posizio[redacted] Consiglio comunale».

Anna Maria Ferraro critica la giunta

Per Anna Maria Ferraro abolire il distretto significa in prospettiva porre le basi per una chiusura [redacted] quanto [redacted] un forte ridimensionamento dell'attività dell'ospedale di Cairo: «Il prossimo anno si chiude il distretto. Poi [redacted] chiusi anche gli ambulatori. Intanto la scusa è già pronta. Cairo è vicino a Carcare, per [redacted] inutile tenere in attività [redacted] ambulatoriale che potrebbe risultare un doppione. [redacted] destino che rischia anche Cengio, essendo vicino al distretto di Millesimo».

Anche per il futuro dell'ospedale, sembrano esserci grossi dubbi. Il rischio che sia trasfor[redacted] esclusivamente in una struttura per lungodegenti appare reale. Nell'interrogazione al sindaco, Anna Maria Ferraro non nasconde questo pericolo, affermando come «dei 16 miliardi occorrenti per il completamento [redacted] struttura ospedaliera ne saranno erogati solo 6», abbandonando di fatto il progetto definitivo che prevedeva anche il rifacimento dei locali dove [redacted] trova il centralino, parte della Chirurgia e la dialisi. [e. m.]

Accuse a Cairo per la fase del dopo-alluvione

# Strade [redacted] bloccate aumentano le proteste

**CAIRO M.** A un mese dall'alluvione, in Val Bormida si comincia a delineare [redacted] quadro più [redacted] degli [redacted] in [redacted] e di quelli programmati. La situazione più difficile resta quella della viabilità, con strade bloc[redacted] o difficilmente transitabili. A San Massimo di Piana è rivolta [redacted] la [redacted] riapertura della Statale 29 e sono [redacted] ciati per questa settimana blocchi stradali di protesta [redacted] altre forme di contestazione.

Anche i residenti in località Pastoni di Cairo sono esasperati dalla lentezza con cui si deci[redacted] sulla riapertura [redacted] questa strada. Spiegano: «Il Comune non può pensare di aver risolto il problema creando un by-pass che sarà [redacted] agibile appena dovesse piovere qualche ora. Viviamo nell'emergenza, mentre il Comune potrebbe spendere [redacted] cifra superiore al miliardo per eliminare il problema, così come potrebbe farlo per le due frane in località Ciapasqua».

A Calizzano oggi sarà completato il ponte provvisorio che dà accesso alla località Caragna. In questo [redacted] il Comune ha agito con tempestività, per evitare che i residenti della [redacted]na dovess[redacted] subire altri disagi. A Roccavignale dalla prossima settimana saranno quasi completati i lavori per rifare la sede della carreggiata per località Campo[redacted] percorribile solo a senso unico alternato. La Val Bormida [redacted] dimentica della solidarietà. Da ieri e fino giovedì in via Roma a Cairo in mostra opere [redacted] alcuni pittori. La rassegna è organizzata dallo Zonta Club Val Bormida, per raccogliere fondi in favore le zone alluvionate. Da oggi ritorna normale anche il traffico ferroviario sulla Savona - Torino. [e. m.]

Un mestiere antico

# Anche l'arrotino nel supermarket [redacted] zona Mazzucca

**CAIRO M.** Il negozio Arcoval [redacted] Anna Felide, nel [redacted] commerciale della Mazzucca, offre anche la possibilità [redacted] far arrotare coltelli e forbici. Una conferma che accanto alla specializzazione più sofisticata, c'è ancora spazio nel commercio anche per attività tradizionali che rischiano di sparire. Il servizio [redacted] arrotino fornito da Arcoval, probabilmente, è l'unico del genere nell'entroterra.

A Cairo Montenotte, dove la crisi del [redacted] commerciale per la continua apertura di [redacted] supermercati e negozi della grande distribuzione sembra aver colpito più duramente, [redacted] mancano le iniziative per reagire al [redacted]mento sfavorevole.

Martedì prossimo, in via Roma, [redacted]rà [redacted] nuova panetteria - pasticceria. Si chiama «Il panee» dopo oltre 20 anni farà funzionare nel centro di Cairo anche un forno. [e. m.]


# UN MILIONE OGGI, UNO DOMANI.

*Obiettivi immediati*

**RISPARMIO FISCALE**
*Ogni milione investito recupero annuale 270.000 lire (limite 2.500.000)*

**PREVIDENZA INTEGRATIVA**

**TUTELA FAMIGLIA INVALIDITÀ**
*Liquidazione agli eredi*
*Esonero dai versamenti*

**LIQUIDAZIONE DEL CAPITALE**
*in contanti*

*Obiettivi finali*

**PENSIONE VITALIZIA**
*Adeguabile al rendimento*

Immaginiamo la previdenza integrativa INA come un grande contenitore dal quale scaturisce una serie di vantaggi immediati e futuri in grado di risolvere diversi aspetti del presente [redacted] dell'avvenire.

Quante volte abbiamo provato [redacted] risparmiare con costanza 100, 200 mila lire al mese, senza riuscirci... Con INA oggi è possibile, utilizzando uno strumento efficace di risparmio ad alto contenuto finanziario.

**PENSIONE INTEGRATIVA INA IN VALORE REALE**

| ETÀ | RISPARMIO MENSILE INIZIALE | DURATA INVESTIMENTO | ETÀ DELLA PENSIONE | PENSIONE MENSILE | CAPITALE FINALE DI OPZIONE | [redacted] MENSILE [redacted] DI ACQUISTO INFLAZIONE 4% (*) |
|---|---|---|---|---|---|---|
| 25 | 194.000 | 25 | 55 | 3.243.000 | 551.207.000 | 1.000.000 |
| 34 | 210.000 | 25 | 60 | 2.772.000 | 419.299.000 | 1.000.000 |
| [redacted] | 308.000 | 20 | 60 | 2.191.000 | 318.393.000 | 1.000.000 |
| 44 | 251.000 | 21 | 65 | [redacted] | 285.771.000 | 1.000.000 |
| [redacted] | 385.000 | 17 | [redacted] | 1.948.000 | 245.853.000 | 1.000.000 |

*Per il Vostro programma personalizzato:*
AGENZIA GENERALE **AUTENZIO & FELISATTI**
PIAZZA SAFFI, 4 - TEL. 019/821928 - FAX 019/820944 - SAVONA

AGENZIE DI CITTÀ SAVONA:
**Giuliano e Marcello Calò** - Tel. 019/810575 **Sonia Levratto** - Tel. 019/800580 **Graziella Manganello Felisatti** - Tel. 019/807708

AGENZIE PRINCIPALI:
ALBISOLA [redacted] **Ornella Pesce** Tel. 019/485329
CAIRO M.TTE **E. Borreani Dagna** Tel. 019/504617
CERIALE **Mirko** [redacted] Tel. 0182/991266
FINALE L. **Gian Luca Baldi** Tel. 019/695777
ARENZANO **Enrico Vergani** Tel. 010/9124545
LOANO **Anna Maria Maccagli** Tel. 019/668269
PIETRA L. **Bianca Bruzzo** Tel. 019/626005
VADO L. Via Garibaldi, 15 Tel. 019/886720
VARAZZE **Antonio Gualano** Tel. 019/95517

Raccolta di fondi per la distrofia

# Ultimo giorno con «Telethon»

Il tendone di piazza Sisto IV che ha ospitato le manifestazioni ■ Telethon

SAVONA. «Telethon '94», la grande raccolta di fondi a favore dei malati di distrofia muscolare si è chiusa a mezzanotte in tutta Italia. Anche quest'anno decine ■ enti e associazioni di volontariato si sono mobilitate anche a Savona. Oggi, in piazza Sisto IV ■■■ in programma le ultime iniziative.

Alle ■ lo spazio autogestito dal gruppo Progetto Giovani, alle 10 la sperimentazione musicale dei ragazzi della scuola media «Guidobono» cui seguirà un concerto per flauto, chitarra e pianoforte. In mattinata ■ previsto anche un rinfresco con decorazioni natalizie curato dai aragazzi della scuola alberghie- ■■ Finale. Poi, ancora, intrattenimento e giochi per i bambini con gli scout. Alle 18,30 lo spettacolo del complesso musicale «I vicini rumorosi» cui seguirà, alle 19, la cerimonia di chiusura ■ «Telethon».

Il Comitato di Loano concluderà stamane le manifestazioni organizzate dal gruppo «Friendly for Telethon». Alle 9 al cinema teatro Loanese è prevista la proiezione del film «Sarahsara», storia vera di una ragazza disabile che si è classificata al quarto posto ad una maratona di nuoto. Ieri sera al palasport si è conclusa la grande sfida a calcetto che si era iniziata venerdì ■■ 16. [p. p.]

Attesa a Genova e Sanremo per il concerto dei Pooh

# Moda, gala al Saitta

*Guida completa agli appuntamenti nei locali notturni della Riviera Martedì Mau-Mau ad Alassio. Sconto con il tagliando de La Stampa*

Domenica pomeriggio all'insegna della dance più scatenata in tre discoteche del Savonese. In serata invece spazio alla musica dal vivo e ■ grande liscio. Domani atteso concerto dei Pooh ■ Genova e sfilata di moda al Saitta di Loano. Martedì infi- ■■ concerto ■■■ ■ etno music dei «Mau Mau» ■ Alassio.

■■■ tre gli appuntamenti pomeridiani con la dance tecno, commerciale, acid jazz e underground ■■i locali per i giovanissimi. Al Rajah di piazza Castello a Pietra alla consolle c'è il dj Bruno Kard. Al Bobadilla di Albissola Mare pomeriggio con il dj è Tommy La Notte. Al Metrò di Alassio infine, pomeriggio e sera, ■■■■ ■ tendenze. Da segnalare, sempru nel pomeriggio, la riapertura del dancing Castello di Spotorno con il polistrumentista Adelio. Fra gli appuntamenti live di serata il più atteso è quello in programma all'Atra Virago di Loano dove ci sarà il concerto delle «Voci Atroci». Gli altri appuntamenti, di serata, ■■■ la dance, sono al Thenax di Celle, al Simbol di Cairo allo Chic di Pietra, all'U-'Brecche di Alassio.

Festa «Sabor latino», dalle 21, al Patio sul lungomare di Finalpia. Liscio-revival anche all'M4 di Alassio, al Salone dei fiori di Villanova d'Albenga con con l'orchestra ■ «Ernesto Macario» e ■ Le Chat ■ Savona con l'orchestra «Orsa Maggiore».

«Gran Galà della moda e della bellezza», domani sera, al Saitta sul lungomare di Loano. In passerelle abiti da sposa, creazioni di sartoria e abiti da sera. In programma anche una sfil- ■■ di acconciature con modelle completamente dipinte (l'ingresso ■ libero». Doppio concerto dei Pooh ■■■ il loro tour teatrale «Musicadentro» in Liguria. Domani sera i Pooh sono al teatro «Genovese» di Genova, martedì al teatro Ariston di Sanremo. Sempre martedì concerto dei «Mau Mau», alle 21,30, al Palalassio. I biglietti sono in prevendita (lire 15 mila, più 2 mila di diritti» a Diano Marina (foto Clik), Alassio (Casa del disco), Albenga (BM dischi) ■ Savona (Charleston dischi). Per chi si presenta nelle prevendite ■■■ il tagliando ■■ La Stampa avrà diritto ■■ uno sconto di 3 mila lire. [s. r.]

## STASERA AL CINEMA

**SAVONA**

**Teatro Chiabrera** Beethoven. Per la stagione di prosa.
Ore 20,30
Lire 35.000/30.000

**Astor** Tel. 854.827 Ott.: 15,45/18/20,15/22,30 Lire 10.000/7000
**Basta vincere**
di W. Friedkin, con N. Nolte, S. O'Neil, J. T. Welsh (Usa '94) — Un ■■■atore di basket cerca giocatori per risollevare la squadra: ma come ingaggiarli senza usare i fondi destinati agli studenti? N. V. 1h 45' Comm.

**■■■ 1** Tel. ■■■■ Ott.: 15,45/18/20,15/22,30 L. 10.000/7000
**I visitatori** ☎
di J. ■. Poiré, con J. Reno, C. Clavier, V. Lemercier (Fra. ■■■ — Un guerriero medievale e il suo scudiero bevono un filtro magico. ■■■■ catapultati dal 1123 al 1992 e restano sconvolti da tecnologie e costumi. N. V. 1h 45' ■■■■■

**Diana 2** Tel. 625.714 ■■■.: 15,45/18/20,15/22,30 L. 10.000/7000
**■ mostro** ☎
di R. Benigni, con R. Benigni, N. Braschi, J. C. Brialy (It./Fra. '94) — Un mite signore, sempre all'opposizione nelle riunioni di condominio, viene scambiato per un ■■■■ massacratore di donne. ■ V. 2h ■■■■ Comico

**Diana 3** Tel. 625.714 Or.: 15,45/18/20,15/22,30 L. ■■■■■■
**Mezzo professore fra i marines** ☎
di P. Marshall, con D. De Vito, G. Hines, C. Robertson (Usa '94) — Un pubblicitario di mezza età, disoccupato, trova un ■■■■■ precario: insegnare inglese a un gruppo di reclute marines N. V. 1h 48' Commedia

**Eldorado** Tel. ■■■■■. Or.: 15,30 17,15/19/20,40/22,30 Lire ■■■■■■
**Nightmare before Christmas** ☎
di H. Selick, con E. Leighton supervisore dell'animazione (Usa '93) — Gli abitanti ■ Halloweentown al stanzano del loro mondo cupo, invidiano la ■■■■ bellezza ■■ Natale e cercano di imitarla N. V. 1h 47' ■■■■■■

**Filmstudio** Or.: 15,30/20,30/22,30 L. 5000
**Fragole e cioccolato**
di T. G. Alea e J. C. Tabio, con J. Perugorria, V. Cruz, M. Ibarra (Cuba/Spagna/Messico '93) — L'amicizia tra ■■ un giovane ■■■■■lato gay e un comunista nella Cuba di Castro e dei pregiudizi antiomosessuali N. V. 1h 51' Psicologico

**Jolly** ■■■: 15/17,30/20,30/22,30 L. ■■■■■■
**Film a ■■■ rosse**

**Salesiani** Ore 21 Nei festivi spettacolo pomeridiano ore 15,30
**The ■■■ Flintstones**
di B. Levant, con J. Goodman, R. Moranis, E. Perkins (Usa '94) — Ricchezze in vista per gli Antenati: una promozione di lavoro trasforma la vita di Fred e Wilma, ma porta anche una valanga di guai. N. V. 1h 31' ■■■■■

**ALASSIO Colombo** Tel. 640.263. Or.: 20,30/22,30 fest./pref. 16/18,30/20,30 22,30. ■■■■■■
**Viaggio in Inghilterra** ☎
di R. Attenborough, con A. Hopkins, D. Winger, J. Mazzello (Ingh./Usa '94) — La storia vera dell'incontro e dell'amore tra lo scrittore inglese cattolico C. S. Lewis e la poetessa inglese Joy Graham. N. V. 2h 10' ■■■■■

**Ritz** Tel. 640.427. Or. 20,30/22,30 fest./pref. 16/17,30/19/20,40 22,30 L. ■■■■■■
**The Flintstones**
di B. Levant, con J. Goodman, R. Moranis, E. Perkins (Usa '94) — Ricchezze in vista per gli Antenati: una promozione di lavoro trasforma la vita di Fred e Wilma, ma porta anche una valanga di guai. N. V. 1h 31' Commedia

**ALBENGA Ambra** Tel. 51.419. Or.: ■■■■■ fest. 15/17,30/20/22,30 Lire 8000/6000
**I visitatori** ☎
di J.-M. Poiré, con J. Reno, C. Clavier, V. Lemercier (Fra. '93) — Un guerriero medievale e il suo scudiero bevono un filtro magico, sono catapultati dal 1123 al 1992 e restano sconvolti ■ tecnologia e costumi. N. V. 1h 45' Comm.

**Astor** Tel. 50.997. Or.: 20,15/22,30 fest./pref. 16/18,15/20,15 22,30. L. ■■■■■■
**Assassini ■■■**
di O. Stone, con W. Harrelson, J. Lewis, R. Downey Jr. (Usa '94) — Una coppia attraversa l'America in auto seminando morti e stragi, sfiora un carcere di massima sicurezza e diventa una «star» grazie alla tv. V.M. 14 2h Thriller

**ALBISOLA S. Teatro Leone** Ore 21 L. 15.000
OGGI RIPOSO

**CAIRO M. Abba** Or.: 20/22,30 fest. spett. pom. dalle ■■■ Lire 8000/5000
**Il mostro** ☎
di R. Benigni, con R. Benigni, N. Braschi, J. C. Brialy (It./Fra. '94) — Un mite signore, sempre all'opposizione nelle riunioni di condominio, viene scambiato per un mostro massacratore di donne. N. V. 2h 02' Comico

**FINALE LIGURE Ondina** Tel. 692.200. Or.: 20,15/22,30 fest. 15,30; ult. 22,30 Lire 9000/7000
**I visitatori**
di J.-M. Poiré, con J. Reno, C. Clavier, V. Lemercier (Fra. '93) — Un guerriero medievale e il suo scudiero bevono un filtro ■■■■gico, sono catapultati dal 1123 al 1■■■■■■■■■■ da tecnologia e costumi. N. V. 1h 45' ■■■■■

**LOANO Loanese** ■■■. ■■■■■. Or.: 20.15/22,30 fest./pref. 15,30; ult. 22,30 L. 9000/7000
**Pulp Fiction** ■■■
di Q. Tarantino, con J. Travolta, B. Willis, U. Thurman (Usa '93) — ■■■■■■■■■■ in cinque episodi ispirati al «pulp magazine», le riviste da pochi cent degli Anni 30 e 40. Palma d'oro '94 a Cannes V. M. 18 2h 35' Commedia Nera

**Giardino Principe** Ore 21 L. 10.000
CHIUSO

**Perla** Tel. 675.791. Or.: 20,20/22,30 fest./pref. 16,30/18,30/20,30 22,30; Lire 8000/5000
**I ■■■■tori** ☎
di J.-M. Poiré, con J. Reno, C. Clavier, V. Lemercier (Fra. '93) — Un guerriero medievale e il suo scudiero bevono un filtro magico, sono catapultati dal 1123 al 1992 e restano sconvolti da tecnologia e costumi. N. V. 1h 45' Comm.

**■■■■■■■■ Lux** Ore 21 fest. spett. pom. alle 16 L. 7000/5000
**Il corvo**
di A. Proyas, con B. Lee, E. Hudson, M. Wincott (Usa '94) — Un musicista rock assassinato con la sua ragazza nella notte di Halloween da una banda di teppisti risorge dalla tomba per vendicarsi. N. V. 1h 40' Horror

**VARAZZE Verdi ■** Tel. 97.249. Or.: 20,40/22,30 fest./prefest. 15,10; ult. 22,20 L. 10.000/7000
**Nightmare before Christmas** ☎
di H. Selick, con E. Leighton supervisore dell'animazione (Usa '93) — Gli abitanti di Halloweentown si stancano del loro mondo cupo. Invidiano la radiosa bellezza del Natale e cercano di imitarla N. V. 1h 47' Animazione

**Verdi 2** Tel. 97.249. Or.: 20,30/22,30 fest./prefest. 15,30; ult. 22,30 Lire 10.000/7000
**Il colore della ■■■■** ☎
di R. Rush, con B. Willis, J. Marsh, R. Staples (Usa '94) — Uno psichiatra che vuole far luce sull'assassino di un collega incrocia una seducente e misteriosa dark lady V. M. 14 2h 10' Drammatico

CHIEDETELO A LA STAMPA
– COSA SI DICE DI QUEL FILM: le recensioni di Lietta Tornabuoni sul film in prima visione
TELEFONA AL 144 05 0919 (lire 952 al minuto + Iva)

## GENOVA

**Teatro ■■■■ Felice:** ■■ elegante olandese, direttore Spiros Argiris, Orchestra e coro del Teatro comunale dell'Opera, ■■■ 15,30, lire 115.000/85.■■■■■■■■
■■■■ ■■■ **Corte:** L'esibizionista, ■ L. Wertmuller, Compagnia Luca De Filippo, con L. De Filippo, A. Cenci, M. Scarpetta, G. Calandra, ore 16, lire 40.000/26.000
**Teatro Duse:** Casa di frontiera di Giandelica Imperato, Compagnia Sis, regia di ■■■ Proietti, ore 16, lire 40.000/28.000
■■■■■■ **Genovese:** Ofeanna, ■ ■■■■ Mamet, ■■■ L. ■■■■■■■■ e L. Lanfa ■■■a Rovere, regia ■ L. Barbaraschi, ore 15, lire 40.000/30.000
**Teatro ■■■■ Tasso:** «Sala Aldo Trionfo», oggi riposo. «Sala Dino Campana», oggi riposo. «Sala Agorà», oggi riposo

**CINEMA**

**Ariston 1:** Nightmare before Christmas
■■■■■ **2:** Il re leone
**Augustus:** Il mostro
**Corallo 1:** Viaggio in Inghilterra
**Corallo 2:** Naked-Nudo
**Gratacielo:** Lo specialista
**Lux:** 110 e lode
**Odeon:** Il re leone
**Olimpia:** La signora ammazzatutti
**Orfeo:** Il re leone
**Palazzo:** Viaggio in Inghilterra
**Universale 1:** I visitatori
■■■■■■■ **2:** Forrest Gump
■■■■■■■ **3:** Quattro matrimoni e un funerale
■■■■ Mezzo professore tra i marines
■■■■■■■ **1:** Film a luce rossa
**Centrale 2:** Film a luce rossa
**Chiabrera:** Film a luce rossa
■■■■■■■■
**Cornelia:** Il toro
**Imperia:** Viaggio in Inghilterra
**Dante:** Mezzo professore ■■ I marines
■■■■■■■■
**Ariston:** Il Re Leone
**Ariston Ritz:** La signora ammazzatutti
**Ariston Roof Sala 1:** Little Odessa
**Ariston Roof Sala 2:** Forrest Gump
**Ariston Roof Sala 3:** Il colore della notte
**Centrale:** Mezzo professore tra i marines
**Sanremese:** Go fish
**Orfeo:** I visitatori
**Tiberio:** Il mostro

## GIORNO E NOTTE

**■■■■ ■**
Festival ■■■ rock

Nuovo appuntamento con il festival dedicato al rock, questa sera, a «El Tacos» di Cairo Montenotte. In pedana, band valbormidesi. Il pubblico veste i panni ■ giuria. [l. b.]

**MILLESIMO**
Animazione e karaoke

Karaoke ■ animazione, stasera, alla «Tavernetta» del bar Sport ■ Millesimo. Pubblico protagonista, come ogni fine settimana, anche a «The Bowl» di Carcare. [l. b.]

**SAVONA**
Nightmare, successo al cinema

Grande successo ■ cinema Eldorado di Savona e al Verdi 1 di Varazze per «Nightmare before Christmas». ■ film di Tim Bur- ■■■ realizzato con la tecnica «stop motion» che si propone come uno dei film più gettonati del periodo natalizio. [c. b.]

**ORCO FEGLINO**
Le attrazioni di «Beppe»

Appuntamenti live al «Cucciolo» di Orco Feglino. Al venerdì e al sabato sera musica ■■■ Lino. Alla domenica e ai lunedì ■■■■ ca dal vivo e attrazioni con Beppe. [a. r.]

**■■■■■**
Antiquariato per la Cri

Mercatino dell'antiquariato, con piccola gastronomia, dalle ■ ■■ oggi in piazza Toirano. L'utile della manifestazione sarà devoluto alla Croce Rossa per l'acquisto di una autoambulanza. [a. r.]

**LOANO**
Grande gara ■ polka

Gara di polka, questa sera, al dancing Manhatta Inn in corso Europa a Loano. Mercoledì prossimo sono in programma le finali. Liscio-revival anche al Saitta sul lungomare. [a. r.]

**■■■■ L.**
Musica fino a notte inoltrata

Crepes, birra, panini e musica dalle ■■ a ■■■■ inoltrata, dal martedì alla domenica, al Garibaldi's pub in via Brunenghi a Finalborgo. Musica d'ascolto al bar Vittoria sul lungomare San Pietro. [a. r.]

**FINALE L.**
Rassegna di artigianato

Rassegna dell'artigianato e dell'antiquariato, oggi (mattino e pomeriggio), nei chiostri di Santa Caterina a Finalborgo, organizzato dal «Centro storico del Finale». [a. r.]

Al Chiabrera i quaderni di Beethoven

# Un Mauri ispirato ammalia Savona

L'attore Glauco Mauri al Chiabrera ■■■ quaderni ■ Beethoven

SAVONA. Un Beethoven vecchio e sordo affascina il Chiabrera. Un Glauco Mauri particolarmente ispirato ha portato ■■■ palcoscenico del teatro comunale l'esistenza disperata del celebre compositore. Uno spettacolo conciso e fortemente drammatico, con i personaggi che si agitano come burattini impazziti sul fondale ■■■ ■ un'enorme lavagna. I dialoghi, frammentari ■ convulsi, rispecchiano l'incomunicabilità fra ■ genio musicale e il mondo esterno sempre più distante. La musica è ridotta al silenzio, sugli spartiti muti scarabocchiati ■ mano e appesi al muro.

Nell'insieme, Mauri ha confezionato uno spettacolo graffiante, in grado di scalfire anche lo spettatore più distaccato. Molto efficace l'impianto scenico curato ■ Emanuele Luzzati ■■■ la consueta essenzialità. Il pubblico del Chiabrera ha seguito l'intensa interpretazione di Mauri con buona disposizione d'animo. Persino il glaciale pubblico della prima serata ha riservato parecchi applausi all'attore. Anche gli interpreti di contorno hanno ricevuto ■ riconoscimento del pubblico savonese. Lo spettacolo andrà in scena questa sera alle 20,45 per l'ultima replica.

La stagione di prosa del Chiabrera a dicembre proporrà alcuni appuntamenti ravvicinati. Martedì 13 andrà in scena «L'asino d'oro» ■■■ Paolo Poli mentre il 20 dicembre sarà la volta di «Amleto» ■■■ Eros Pagni. Per questo originale allestimento che proporrà anche un'inconsueta Elisabetta Gardini, l'attesa è particolarmente forte. [c. b.]

Fiera di Genova

# «Idea Neve» mille oggetti per il ■■■■■

GENOVA. Si ■ aperta alla Fiera ■ Genova la quinta edizione di Natalidea-Ideaneve, mostra ■■■ regalo e dell'oggettistica in vista delle imminenti festività. Gli espositori quest'anno sono 224, di cui una trentina in rappresentanza di 19 paesi esteri. Si può ■■■■ di tutto, dall'abbigliamento alle offerte per i soggiorni invernali nelle più rinomate località sciistiche.

Alcuni stand sono dedicati anche all'occulto e alle discipline orientali. ■ può chiedere la lettura delle carte oppure i segreti dello Shiatsu. Maghi e medium ■■■■ a disposizione del pubblico. Un vasto spazio è riservato alle attività artigiane. La lavorazione di pelle e cuoio, rame e metalli preziosi, incisioni ■ ricami offrono una variegata gamma di manufatti che possono diventare un'idea originale per i regali da mettere sotto l'albero. La mostra Natalidea-Ideaneve resterà aperta ■■■ all'11 dicembre dalle 15 alle 22.30, sabato e festivi dalle 11 alle 11.30. Prezzo del biglietto: 8 mila lire. [p. c.]

## STASERA ALLE TELEVISIONI LOCALI

### Primantenna

8,30 **Magazine new**
9 — **Auto della settimana**
10 — **Germania pallida madre**, film
12 — **Cartoni animati**
12,30 **Domenica in tv**
20,30 **Auto della settimana**
21,30 **Domenica sport**, rubrica
22 — **Cronaca ■ un avvenimento sportivo**
24 — **Film di mezzanotte**
2 — **Buona notte con...**

### Telenord

10 — **Telenord non stop**, varia
10,15 **Happy end**, telen■■■
10,45 **Il mondo intorno a noi**
11,15 **Appuntamento con i gialetti**, ■ rotta televisiva
13,30 **Telegiornale**
13,45 **Tg Imperia**
14 — **Il mondo intorno a noi**
14,30 **Liguria flash**
14,35 **La famiglia Patridge**, telefilm
15 — **Documentario**
15,3■ **Liguria flash**
15,35 **Gando**, telefilm
16 — **Happy end**
16,30 **Liguria flash**
■■■5 **Orchestracompilation**
17 — **Cartoni animati**
17,30 **Liguria flash**
17,35 ■■■■■■
■■ — **Documentario**
18,30 **Liguria flash**
18,35 **Cartoni animati**
19,15 **Telenews**
19,30 **Tg Imperia**
19,45 **Tg Liguria**
20,15 **Linea sport Liguria**

### Rete A

17 — ■■■■■■ **show**, varietà
19,30 **TgA news**, informazione. A seguire: **Shopping club**, proposte commerciali
20,30 **TgA news**, informazione. A seguire: **Shopping club**, proposte commerciali
21,30 **TgA news**, informazione

### Primocanale

11 — **Informazione commerciale**
12 — **Arius**
14 — **Antenna tredici**
16,30 **Controsalotto domenica**, rubrica
18 — **Market**
18,30 ■■■■
20,30 **I cancelli del cielo**, film
23,45 ■■■■■
0,15 **Controsalotto domenica**, ■■■■ menti del dopo partita
1,15 ■■■■ **Music**, musicale
2 — **Video top**, musicale

### Tv Arcobaleno

7 — **Junior tv**
11 — **Nella vecchia fattoria**
13,15 **Okay motori**, settimanale
14,30 **Junior Tv**, per ragazzi
15 — ■■■■ **music**, rubrica
20,30 **Nella vecchia fattoria**
23,30 **Tga**, i fatti della settimana
0,30 **Match music**, rubrica

### Euro ■■■■ Tv

13,30 **Agenda Liguria**
14 — **Mississipi**, miniserie
14,45 **Motor shop**, rubrica
16,15 **Giorni d'amare**, film
18 — **Mississipi**, miniserie
20 — **D.M. (Di Moda)**, rubrica
21 — **L'onore della famiglia**, miniserie
22 — **Mississipi**, miniserie
0,30 **L'onore della famiglia**, miniserie
1,30 **Notturno Euro Mister**

### Canale 7

10,30 **Pallavolo**, rubrica
11,30 **Documentario**
12 — ■■■■■■ **animati**
12,4■ ■ **gio ■■ pelati**, rubrica
13,15 **Agenda Liguria**
14 — **Appuntamento con i gialetti**
15 — **Time out**, telefilm
16 — **Appuntamento con i gialetti**
18 — **Documentario**
19 — **La vittima**, film
20,30 **Puori gioco**, rubrica
21,30 **Telefilm**
22,45 **Appuntamento con i gialetti**
0,15 **Motor shop**, rubrica
1 — **Canale 7 non stop**

### Telestar

12,40 **Week-end**, rubri■
14 — **Radici**, miniserie
■■ — **Amichevolmente con noi**
■■■■■ **Longstreet**, telefilm
17,40 **Amichevolmente con noi**
19,15 **La casa ■■■ boschi**, telefilm
20,45 **Mac Gruder and Loud**, telefilm
21,40 **Max Headroom**, telefilm
22,35 **Il giramondo**, rubrica
23,10 **La pazza storia**, telefilm
28,40 **Fausto Tarenzi sexy show**

### Telegenova

7,30 **Buongiorno in compagnia ■ Cinquestalle**
9,30 **Le occasioni migliori**
10,30 **Maxivetrina**, rubrica
11,15 **Auto oggi - Motori non stop**
11,45 **Orologi da polso in tv**
12,45 **Maxivetrina**
13 — **Un'amica a casa vostra**, rubrica
14 — **Speciale sport**
17 — **Momenti preziosi**, ■■■■
20 — **Vestiti di b■■■■■**
20,30 **Liguria sport**
23 — **Incontro di calcio: Sampdoria - ■■■oa**
0,30 **Auto in tv**, occasioni
1,10 **Telegenova non stop**

### Teleregione

10,30 **Vangelo**
11,15 **Motori non stop**, rubrica
12,15 **Più di casa**, shopping
13 — **Video classic**, rubrica
14 — **Tg Sette**
15 — **Calcio femminile: Torres - Torino**
18,30 **Tg Sette**
19 — **Zona sport**, rubrica
20,30 **Affare Gosharce**, film
23 — **Zona sport**, rubrica

### Retemia

8 — **Piacere di conoscervi**
14,30 **Tv donna**, rotocalco
19,15 **Andiamo ■ cinema**
20,10 **Prima piano**, notiziario
20,35 **Atuttamare**, settimanale sportivo
22 — **Prima piano**, notiziario
22,10 **La televisione della gente**
22,45 ■■■ **simpatia... ■■■■ vostra**, rubrica
1,30 **Notturno per l'Italia**

● **Eventuali errori e variazioni nei programmi sono causati ■■■■ competitiva comunicazione ■■■ le delle emittenti.**

QUI MARASSI. Il tecnico sampdoriano teme il derby ancor di più Ruotolo

# Eriksson punta forte sugli stranieri e decide di sacrificare Mihajlovic

GENOVA. Sven Goran Eriksson è maestro nel mascherare le proprie emozioni. E' maestro nel «vendere» di sé solo la parte allegra e sorridente. E' quindi normale trovarlo «normale» alla vigilia di questo derby della Lanterna che invece «normale» non lo è e non lo sarà mai. Però, questa volta, leggere tra le righe, e meglio, negli schemi del tecnico blucerchiato è utile per mettere il naso nelle sue paure, nei suoi timori. Il tecnico svedese teme soprattutto Ruotolo, per questo ha deciso di rinunciare a Mihajlovic per rilanciare a centrocampo Jugovic e inviare quindi Michele Serena sulle tracce del numero sette rossoblù.

Se fosse così, Eriksson comunque non lo ammetterebbe mai. E infatti la spiegazione che offre di questo avvicendamento è ben diversa, affonda le sue radici non nella tattica, ma nella psicologia.

«La Sampdoria può disporre di quattro dei campioni stranieri, non possiamo lasciare sempre in tribuna lo stesso giocatore, altrimenti rischieremmo di perderlo. La rotazione diventa quindi necessaria, tenendo chiaramente presenti anche le caratteristiche dell'avversario di turno. Certo, ogni volta si tratta di una scelta difficile, imbarazzante, ma sapevamo a cosa saremmo andati incontro accettando il rientro di Gullit. Quando tutti e quattro gli stranieri stanno bene, quando tutta la rosa è a disposizione, come in questo periodo, costretto a scegliere».

Domenica scorsa è toccato a Jugovic assistere dalla tribuna alla partita tra Fiorentina e Sampdoria. Questa sera toccherà a Mihajlovic partecipare al derby da spettatore. Qualcuno rimprovera al tecnico tale rinuncia, una mossa, forse, più consona ad una gara in trasferta. «Platt e Jugovic sono importanti perché spingono e fanno gol - risponde senza la minima incertezza Eriksson -, Sinisa è importante per la potenza del suo tiro e per la bravura nel fare i cross. Ognuno ha le proprie caratteristiche, i pregi e i difetti. Non posso sapere se lì esprimerà meglio in casa o in trasferta. Ogni scelta implica le sue conseguenze. Lasciando fuori Mihajlovic perdo qualcosa sulla fascia sinistra, ma con Jugovic la guadagno al centro. So che tatticamente, qualunque scelta adotterò, qualcosa perderò e qualcosa vincerò. Sarà sempre così».

Eriksson ha studiato bene il Genoa di Marchioro e nella sua testa ha già giocato e rigiocato quei novanta minuti. «Credo che i nostri scenderanno in campo con una sola punta di ruolo, Skuhravy. In fase difensiva avranno cinque giocatori in linea a centrocampo, in fase offensiva diventeranno in tre in attacco, poiché Ruotolo e Van't Schip sosterranno sulle ali il centravanti boemo. Per questo mi sembra logico che la Sampdoria debba opporre una difesa a cinque, con un terzino destro, uno sinistro, e due difensori centrali davanti al libero».

Il derby non è una partita come le altre. Eriksson lo sa e per questo vede nella tensione, nel nervosismo, un avversario in più. «E' tutta la settimana che predico nello spogliatoio. Mi raccomando di non perdere la testa, di restare tranquilli. Il pubblico del Genoa, Spinelli preferirebbe perdere il derby piuttosto che pareggiarlo? Io la penso diversamente. Un punto è meglio di niente».

Questa sera, Marassi sarà quasi un bunker. Più di 400 poliziotti vigileranno sull'ordine pubblico, pronti a spegnere ogni scintilla. «Mi aspetto un pubblico civile - conclude l'allenatore della Sampdoria -, un tifo sano e pulito. Ultimamente, in giro per l'Italia, abbiamo visto troppa gente commettere delle stupide, per non dire di peggio. Io sono convinto che a Genova non succederà niente e mi spiace sapere che occorrono tante forze dell'ordine per assicurare la tranquillità di una partita di calcio. Peccato, un tempo non era così».

**Damiano Basso**

Jugovic, un filtro per la Samp

## Marchioro contro la sfortuna

*Ha «fatto sudare» il suo Genoa e forse giocherà la carta Miura*

GENOVA. Alla luce dei risultati ottenuti in questo inizio di stagione, non si può certamente definire Pippo Marchioro un tecnico fortunato. Prima con la Reggiana, poi con il Genoa, il tecnico di Affori quest'anno non è ancora riuscito a vincere una partita.

Esonerato dalla società emiliana all'ottava giornata, due settimane dopo è ritornato in pista a Genova, accettando di raccogliere la scomoda e pesante eredità del professor Scoglio. Il suo esordio a Marassi è coinciso con una cocente sconfitta contro la Cremonese. Adesso, a distanza di sette giorni, Marchioro guarda il calendario e legge Sampdoria, e poi Parma e poi Juventus. Un ciclo da far paura. Non per l'allenatore rossoblù, che piano piano sta plasmando questo Genoa a immagine e somiglianza delle sue idee. E spera di raccogliere i primi frutti del suo lavoro proprio questa sera. «Spero proprio di sì. Spero che il pubblico possa incominciare a vedere la mia impronta sulla squadra. Il tasso tecnico di cui dispone la Sampdoria metterebbe in apprensione qualunque tecnico, ma credo che il Genoa abbia tutte le carte in regola per affrontare senza paure questa partita. L'importante è non scendere in campo già sconfitti, bensì avere fiducia nei nostri mezzi, che non sono pochi».

Tra l'altro l'allenatore rossoblù ha già affrontato i blucerchiati alla seconda giornata: «Con la Reggiana, e fummo sconfitti per 2-0. Una partita che non meritavamo di perdere, la Samp era abbastanza distante ed infatti ho trovato il primo gol solo all'88', in seguito ad un nostro errore». Marchioro sembra avere dubbi sulla formazione: Marocchi a sinistra, Caricola libero, Van't Schip in attacco al fianco di Skuhravy.

Kazu Miura, insomma, siederà ancora in panchina, pronto però ad entrare in campo nel secondo tempo. «Il giapponese si sta allenando molto scrupolosamente, come del resto tutti i suoi compagni. Se sarà il caso lo privilegeremo. Io ho già in mente la formazione, magari ci penserò ancora, ma ho già le mie convinzioni».

Il giocherà di sera, ma questo non sembra preoccupare il tecnico rossoblù. «Secondo me il calcio di notte guadagna moltissimo in fascino e spettacolarità. Il campionato andrebbe disputato al sabato sera, perché alla domenica tutti i lavoratori hanno diritto al riposo, calciatori compresi».

Pippo Marchioro spera in Skuhravy per violare la difesa sampdoriana

Marchioro conosce molto bene l'atmosfera di una stracittadina. A Milano, da giocatore, ne ha disputate parecchie: «Sì, avverto anch'io la tensione che precede una sfida particolare come il derby, anche se ai miei tempi il tutto si viveva più spensieratamente, con maggiore goliardia. Quanti ricordi: Milan ed Inter si allenavano, durante la settimana, in un campo solo, all'Arena. Accadeva magari che noi lo utilizzassimo al mattino, i nerazzurri al pomeriggio. Veleno Lorenzi e Tognon si facevano degli scherzi terribili».

Tutta un'altra atmosfera, insomma, rispetto a quella che si è respirata in questi giorni a Pegli, anche se Marchioro tende a minimizzare. «Giovedì scorso si è parlato di contestazione, in realtà si è trattato di un unico tifoso che ha insultato il presidente Spinelli. Usare il termine contestazione mi è sembrato un po' esagerato. La squadra comunque è tranquilla, ci siamo allenati senza problemi e credo che disputeremo una buona gara. Ci mancherà parecchio Signorini, un uomo come lui in difesa avrebbe fatto veramente comodo. Noi comunque abbiamo una grossa cortezza: quella di essere preparati in modo scrupoloso».

Insomma, un Genoa operaio e tutto cuore quello che questa sera proverà a fare il gambetto alla Sampdoria. Per Aldo Spinelli, per i tifosi e, perché no, per consentire a Pippo Marchioro di prendersi una bella rivincita sulla sfortuna.

**[d. b.]**

DIVENTA AZIONISTA

La sottoscrizione è aperta in tutte le nostre agenzie dall'1 al 15 dicembre

L'offerta è costituita da pacchetti da 500 azioni del valore unitario di 11.000 lire e 500 obbligazioni convertibili di pari valore

BANCA CARIGE
Cassa di Risparmio di Genova e Imperia
valore e tradizione

Prima dell'adesione leggere il prospetto informativo e la nota informativa sintetica che devono essere consegnati da chi propone l'investimento.

A cura dell'Ufficio Marketing

Pallanuoto: sconfitta la squadra che nel '91 strappò la Coppa dei Campioni al Savona

# Rari, piccola vendetta sullo Jadran

## *L'Athena batte per 9-5 i croati e «prenota» i quarti*

**IMPERIA**
DAL NOSTRO INVIATO

Trieste è vendicata, ma il piatto freddo sbattuto in faccia allo Jadran non è che dia poi quella gran soddisfazione. La Rari ha battuto 9-5 (parziali 2-1 2-0 5-0 0-1) i croati ieri sera ad Imperia, ottenendo due punti che in pratica le consegnano [illegible] qualificazioni ai quarti di finale della Coppa Len, ma al di là di qualche momento di esaltazione e di buon gioco, [illegible] è certo che si possa ritenere di aver veramente pareggiato i conti con quella Coppa Campioni scippata al Savona nel '91.

E a dire la verità, antichi fantasmi croati sono aleggiati anche su Imperia. Per un tempo, il primo, lo Jadran è parso copia fedele di quello che conquistò due titoli europei consecutivi. Bastonava e frustava, cinico e spietato come un macchino, sfruttando qualche fischio arbitrale più favorevole che contrario: quattro tiri con tre gol e un incrocio dei pali, più il quarto segnatùrn su tiro di rigore.

Il gorillesco Savicevic attaccava lite con avversari e pubblico a centroboa, gli andava quasi sempre bene, e in un paio di occasioni era implacabile Dubovic nel beffare Averaimo dalla distanza. Insomma, un incubo. Dal quale però la Rari si destava quasi con fragore dalla seconda frazione in poi, tanto da infliggere un parziale di 7-0 ai rivali, e soprattutto imponendo loro di non siglare alcuna rete per quasi due tempi e mezzo, qualcosa come 17 minuti e tre secondi [illegible] partito effettivi...

Dove comincino i meriti biancorossi e dove le colpe croate, come sempre, è difficile dire. Di sicuro, lo Jadran non ha al momento una preparazione atletica formidabile. [illegible] probabilmente, oggi come oggi, la sua è una panchina più «corta» di quella della Rari. E' [illegible] che Mistrangelo ha [illegible] giovani, ma appare altrettanto evidente come lui possa fidarsi dei suoi baby, mentre [illegible] altrettanto può evidentemente fare Josko Kovacevic, che infatti ha tenuto all'asciutto ben quattro giocatori.

Detto di un avvio di marca ospite e del rilancio biancorosso, non resta che ricordare la pressoché totale inutilità della quarta frazione, anche perché nel corso della precedente il bravo Krekovic si è fratturato [illegible] dito, e i due clan devono aver pensato bene di tirare reciprocamente il fiato. La Rari, pensando forse più al campionato prossimo venturo che al Sabadell che le tocca oggi, [illegible] Jadran caricando i cannoni per fare un sol boccone del modestissimo Patrasso, ieri impallinato anche dagli spagnoli: 17-6 il punteggio a favore degli iberici.

La Rari è andata in gol per prima con Angelini, ha subito il pareggio da centroboa con Savicevic, è tornata in vantaggio con Ghibellini, prima [illegible] subire una doppietta di Dubovic e il gol di Smodlaka. Da lì, alternanza Jelenic-Petronelli a centroboa e grandi giocate difensive soprattutto con Bovo, Ferracane e un sempre più determinante Angelini. E' stato però Petronelli a firmare da fuori la doppietta del 4-4, mentre la terza frizione è stata una beneficiata: un 5-0 siglato da Angelini, Jelenic, ancora Angelini, Petronelli e Ghibellini. Del tutto inutile l'ultimo sigillo del match, [illegible] l'insopportabile Savicevic.

Lo Jadran, comunque, un pizzico di fortuna l'ha avuto anche ieri. «Aspettato» com'era ovvio dal pubblico savonese, non solo [illegible] avuto il vantaggio di giocare [illegible] Imperia anziché in corso Colombo, [illegible] si è anche ritrovato una piscina non gremita (circa 600 gli spettatori), anche perché il pullman degli ultras biancorossi si è rotto in autostrada e i tifosi sono poi arrivati alla spicciolata e in ritardo. «Salvi» i croati, perfino dalla prevedibile bordata di fischi iniziale, perché l'impianto fonico della piscina era pressoché inascoltabile. Non ci fosse stato da giocare, insomma, se la sarebbero cavata benissimo...

Oggi dunque si chiude, con Jadran-Patrasso dalle 16,30 e Athena Savona-Sabadell dalle 18. Alla Rari basta non perdere, forse addirittura facendosi battere potrebbe qualificarsi lo stesso, e magari fare in modo che lo Jadran esca di scena. Difficile, comunque, far di questi calcoli, e comunque meglio centrare il primo posto nel girone per poi «pe[illegible] una seconda classificata: meglio dunque badare a superare il Sabadell, che dal canto suo è obbligato a fare altrettanto per sperare

**Roberto Baglietto**

Anche il giovane Ferracane ha contribuito al successo del Savona sullo Jadran

## Campionato

### *Recco bunker Brescia ko*

RECCO. Recco-Brescia: 11-7 (4-2 1-0 2-1 4-2). Un successo tranquillo, in sciollezza nella partita che doveva attestare la maturità raggiunta dai baby biancocelesti e che ha dato [illegible] sonante conferma all'intelligente lavoro [illegible] D'Angelo [illegible] in [illegible] paio di mesi ha trasformato delle eterne promesse in rampanti realtà.

La partita è stata quasi noiosa per «colpa» del Recco che ha afferrato il controllo del gioco dal primo minuto e non l'ha più lasciato sino alla sirena conclusiva.

La squadra d'Angelo era attesa al varco e si pensava che dopo aver brillato con le grandi potesse ricadere nelle sue indecisioni e distrazioni: [illegible] ha pensato l'allenatore ha tenere svegli i suoi. La difesa continua ad essere impeccabile, [illegible] Brescia che non [illegible] una compagine così sprovveduta come il punteggio lascerebbe pensare le ha provate tutte per bucare Vio ma si è trovato di fronte ad un vero e proprio bunker impossibile da attaccare sia con i tiri da fuori che con lo sfondamento del centroboa. Paskvalin avrebbe voluto lasciare un «souvenir» al [illegible] compagni ma è stato ingabbiato e ridotto all'impotenza [illegible] breve tempo. E' riuscito a segnare la prima rete [illegible] supi ma poi ha dovuto solo assistere avendo sulle spalle due quando [illegible] tre difensori. La difesa, stando ai gol incassati, la migliore del campionato, è il primo segreto del nuovo Recco, il secondo è la sicurezza palesata nelle situazioni [illegible] l'uomo in più: le cifre ancora una volta non mentono, 0-3 per il Brescia in superiorità numerica, 4-6 per il Recco più un rigore trasformato da Vicevic. Nel Brescia sono andati a segno Giocchetti, Fronza, Sesena, Paskvalin e Padovan. Nel Recco su tutti i due «dioscuri» Temellini e Riccadonna (3 reti a testa), poi Rainero e Vicevic (2), Perovic, un gol solo ma un lavoro oscuro e preziosissimo. A bordo vasca Sinisa Mihailovic, il giocatore della Sampdoria venuto a salutare l'amico Vicevic: «Non mi intedo di pallanuoto [illegible] ma quello che ho visto il Recco farà molta strada in campionato».

Nelle altre partite sorprendono la vittoria del Catania sul Como e dell'Ortigia sul Modena; significano che è qu[illegible] un campionato molto equilibrato e che le sorprese [illegible] mancheranno. Per il Recco ce [illegible] saranno ad [illegible] giudicare [illegible] questo [illegible]vio di campionato, tutte positive.

**[d. s.]**

**SERIE A1**

**CLASSIFICA**

| | P | PARTITE V | N | P | RETI F | S | DIFF. |
|---|---|---|---|---|---|---|---|
| POSILLIPO | 7 | 3 | 1 | 0 | 51 | 23 | +28 |
| ROMA | 7 | 3 | 1 | 0 | 50 | 37 | +14 |
| SAVONA | 7 | 3 | 1 | 0 | 49 | 37 | +13 |
| [illegible] | 6 | 3 | 0 | 1 | 47 | 41 | +6 |
| [illegible] | 6 | 3 | 0 | 1 | 40 | 37 | +3 |
| FLORENTIA | 5 | 2 | 1 | 1 | 50 | 43 | +7 |
| RECCO | 5 | 2 | 1 | 1 | 32 | 25 | +7 |
| [illegible] | 4 | 2 | 0 | 2 | 46 | 45 | 1 |
| CATANIA | 3 | 1 | 1 | 2 | [illegible] | 54 | -9 |
| ORTIGIA | 3 | 1 | 1 | 2 | 37 | 47 | -10 |
| [illegible] | 2 | 0 | 2 | 2 | 39 | 49 | -10 |
| [illegible] | 1 | 0 | 1 | 3 | 40 | 51 | -11 |
| VOLTURNO | 0 | 0 | 0 | 4 | 41 | 50 | -9 |
| CANOTTIERI | 0 | 0 | 0 | 4 | 28 | 57 | -29 |

**RISULTATI**
(quarta giornata):
MODENA - ORTIGIA 10-11
CATANIA - COMO 15-13
POSILLIPO - CANOTTIERI 15-2
RECCO - BRESCIA 11-5
VOLTURNO - PAGUROS 13-14
già giocate
FLORENTIA - SAVONA 11-11
PESCARA - ROMA 11-13

**PROSSIMO TURNO**
Quinta giornata
(sabato 10 dicembre ore 17.30):
CANOTTIERI - CATANIA
COMO - FLORENTIA
ORTIGIA - RECCO
PAGUROS - BRESCIA
ROMA - POSILLIPO
SAVONA - MODENA
VOLTURNO - PESCARA

Banner Gazzetta Sport

5 APPUNTAMENTI PER SAPERE TUTTO.
OGNI SETTIMANA CON "LA STAMPA".

LUNEDÌ
lunedìsport
MARTEDÌ
tuttocome
SETTIMANALE DELLA MODA E DEL GUSTO DI CASA
MERCOLEDÌ
tuttoscienze
SETTIMANALE DI SCIENZA E TECNOLOGIA
VENERDÌ
tuttodove
SETTIMANALE DEI VIAGGI E DELLA BUONA TAVOLA
SABATO
tuttolibri
SETTIMANALE DI ATTUALITÀ CULTURALE LETTERATURA STORIA ARTE SPETTACOLO

Si fa presto a dire tutto. Tutto sullo sport, sulle mode e le abitudini più attuali, tutto sulle ultime scoperte scientifiche, sui viaggi più interessanti e sulle novità letterarie.

Ma solo "La Stampa" può offrire tutto di tutto. Ogni settimana infatti "La Stampa" si arricchisce di cinque, interessantissimi inserti. Cinque proposte settimanali per rispondere a tutte, proprio tutte le domande e le curiosità dei suoi lettori.

La settimana inizia bene con le cronache, i commenti, i risultati e le classifiche di "Lunedìsport". Continua martedì con le curiosità e le notizie utili di "Tuttocome": dalla moda alla casa, dal fai da te alle idee per i regali. Prosegue mercoledì con i perché di "Tuttoscienze", da anni un osservatorio privilegiato sul pianeta scienza. Venerdì? Venerdì è la volta di "Tuttodove", l'appuntamento che ogni settimana ci porta lontano, ci consiglia itinerari fuori dai luoghi comuni e in più ci propone la scheda di un ristorante visitato da Edoardo Raspelli. Il sabato, infine, c'è "Tuttolibri", pagine per orientarsi a scegliere non solo libri, ma anche arte, musica e spettacolo.

"La Stampa". Tutto e molto di più.

LA STAMPA

Il bomber sbaglia un rigore contro gli ex della Sestrese

# Pilleddu tradito dai ricordi il Savona resta al palo: 0-0

Il giovane Enzo Sole, utilizzato da Ferraro come terzino di fascia, anche nel derby con la Sestrese ha fatto il proprio dovere

**SAVONA.** Il Savona fallisce un calcio di rigore con Bobo Pilleddu e non va oltre lo 0-0 nel derby con la Sestrese. L'incontro giocato davanti ad un migliaio di persone non è un granchè, anzi il Savona forse disputa la peggior partita della stagione. E' un derby, quindi una partita dal sapore speciale e l'emozione è palpabile sul volto di Pilleddu, di turno. Lotta pallone, nonostante la guardia arcigna di Iurman, ma dal dischetto fa cilecca.

Il Savona nel primo tempo ha una grossa occasione (21') con Valentino, che non la sfrutta a dovere. Il dei biancoblù solo davanti a Gagliardi, manda alto sulla traversa. Un vero peccato, perchè fino quel momento il Savona aveva impostato bene la manovra. E per pareggiare il conto degli errori ci pensa quasi subito (30') Cavanna che a un palo di metri da Viviani manda il pallone alle stelle. Savona appare privo di lucidità, mentre la difesa dei verdestellati è sempre attenta alle incursioni dei biancoblù. Il Savona nella ripresa, incitato dal pubblico (in tribuna anche Cristian Panucci, reduce col Milan dalla sfortunata trasferta giapponese) sembra più determinato e sfiora subito il gol Pilleddu (48') che di testa su cross di Panucci mette alto sulla traversa. E' ancora il bomber biancoblù a mettersi in evidenza un minuto più tardi quando serve palla-gol a Sbravati che di piatto calcia quasi a colpo sicuro, ma la palla sfiora montante. Poi l'episodio che avrebbe potuto risolvere l'incontro. E' il 62' quando Panucci lancia il solito Pilleddu in profondità. Lo affronta Iurman che lo stende senza troppi complimenti. E' rigore, incarica del tiro lo stesso Pilleddu, ma Gagliardi intuisce e respinge proprio sulla di Sbravati che alza però la mira. In panchina Ferraro si dispera, mentre urlano di gioia gli ultras della Sestrese, un centinaio circa. Poi al 68' scatta Pennone sul del fuorigioco, il numero 9 dei genovesi calcia al volo, il pallone tocca il palo e cade sulla linea di porta. Qualcuno è pronto a giurare che il pallone ha oltrepassato la linea bianca, non il guardalinee, che p non aveva alzato la bandierina per fuori gioco e fa ampi cenni di proseguire. All'86' viene espulso per doppia Iurman, il controllore Bobo Pilleddu. Negli ultimi minuti il Savona cerca disperatamente la vittoria, ma Gagliardi & C non si fanno sorprendere.

**Savona:** Nardulli (1'Viviani); Bocchi, Sole; Di Capita, Carrea, Panucci; Sbravati, Chicchiarelli, Marchetti, Valentino (69' Riolfo), Pilleddu. **Sestrese:** Oliveti (1' Gagliardi), Noris, Di Marco; Iurman, Guerrieri, Bevilacqua; Mieli (87' D'Assisi), Sisinni, Pennone, Balboni, Cavanna (64' Fesce). Arbitro: Callegari di Padova.

**Roberto Pizzorno**

## Eccellenza Albenga-Imperia, sfida verità

*Trasferta con insidie per la Cairese capolista In Promozione fiduciosi l'Alassio e il Pietra*

E' la domenica di Albenga-Imperia. La «classica», big-match dell'undicesima giornata d'Eccellenza, sembra persino «oscurare» l'insidiosa trasferta capolista Cairese a Lavagna. La compagine di Orcino scende in campo priva di tre importanti pedine fermate dal giudice sportivo. Il diesse Carlo Pizzorno: «Dobbiamo rinunciare a Orsi, Grimaudo e Magliano. Ma non disperiamo: convinto che usciremo a testa alta dal difficile confronto». Anche i padroni di casa hanno problemi dovendo rimpiazzare Schiappacasse, anch'egli bloccato dal giudice.

Ma, come detto, i riflettori sono sul «Ferrando» per Albenga-Imperia, match entrato diritto nelle classiche del calcio ligure. Entrambe le squadre sono reduci da una sconfitta ed oggi, se vogliono restare agganciate alla vetta, non possono concedere regali. Formazioni al completo, con particolare emozione per il portiere nerazzurro

Salamini, portiere della Cairese

Gianni Vaccarezza, alassino, che vuol ben figurare davanti al pubblico locale.

Peccato che il calendario (elaborato senza intelligenza) proponga in contemporanea Loanesi-Finale, altra sfida «ricca di storia». Per Leo Cusimano, subentrato Tonoli, la prima verifica contro un team rossoblu che vuole dare gioia ai pubblico. Pesante nei rossoblù di Meneghetti, fermato dalla disciplinare. Il Vado ospita la Pegliese, dovendo fare i conti con la sindrome del «Chittolina» dove ha ottenuto solo due vittorie.

Anche la Promozione taglia il traguardo dell'undicesima giornata. In pole-position c'è sempre l'Argentina, che però nelle ultime domeniche sembra qualche «disturbo al motore».

Gli imperiesi sono attesi all'esame della Bolzanetese. Una trasferta a rischio che verrà seguita con particolare attenzione dal Pietra. La squadra Alessandro Pollero, grande protagonista di questa prima fase del torneo, non dovrebbe mancare all'appuntamento i due punti contro S.Olcese che naviga nelle . L'Alassio invece è attesa dal Coalma: i gialloneri, che sono all'asciutto di punti da due giornate, hanno la possibilità riscattarsi.

[g. o.]

## QUESTA

CALCIO

### I dilettanti

**Eccellenza (ore 14,30):** Lavagna-Cairese; Pontedecimo-Ventimiglia; Samm-Ceparana; Loanesi-Finale Ligure (15); Sanremese-Sestri L. (15); Albenga-Imperia (Alassio 15); Vado-Pegliese (15); Migliarinese-Entella. Classifica: Cairese p. 15; Ceparana 14;Imperia, Sestri e Pegliese 13; Pontedecimo 12; Albenga 11; Sanremese 10; Entella 9; Migliarinese, Vado, Samm e Ventimiglia 8; Loanesi e Finale 7; Lavagna 4.

**Promozione (14,30):** Olimpic-Culmv; Arenzano-Carlin's; Albaro-Molassana (Bavari); Coalma-Alassio (Cornigliano); Pietra-S. Olcese (15); Bolzanetese-Argentina (Ex Lo Faro). Classifica: Argentina p. 15; Pietrabruna Busalla 13; Albaro, Italstrade Molassana 12; Audace, Olimpic e Bolzanetese 11; Carlin's 10; S. Olcese 9; Alassio, Rivarolese Coalma 7; Arenzano e Culmv 5.

**Prima categoria (15):** Cisano-Borgio (Conscente 15); Stefano-Pietrabruna; Vallecrosia-S. Ampelio (Zaccari); Bragno-Altarese (14,30); Arma-Poggese Cerisna; Quiliano-Bordighera; Legino-Ospedaletti; Finalborghese-Zinola. Classifica: Ospedaletti p. 14; Cisano, Pietrabruna e Altarese 12; S. Ampelio e Bordighera 11; Vallecrosia e S. Stefano 9; Zinola, Legino e Borgio 8; Arma 7; Bragno, Quiliano e Finalborghese 6; Poggese 5. **Girone C:** Cogoleto-Varazze (10,30).

**Seconda categoria girone A (15):** S. Bartolomeo-Conscente; S. Filippo-Andora (Villano- 14.30): Dianese-Magliolo; Camporosso-Badalucchese; Taggese-Borghetto; Sanremo-Pontelungo (Pian di Poma 10,30). Classifica: San Bartolomeo p. 13; Magliolo 11; Taggese e Dianese 10; Conscente e S. Lorenzo 9; Riviera 8; San Filippo, Andora e Borghetto 7; Pontelungo e Camporosso 6; Sanremo 4; Badalucchese 3.

**Girone B:** Sabazia-Sciarborasca; Cecilia-Cameranese; Millare-Millesimo (14,30); Cengio-Spotornese (14,30); Celle-Portovado; S. Nazario-Albisola; Sassello Pontinvrea-Speranza (Lucetoi. Classifica: Millare, Portovado e Speranza p. 10; Sabazia ; Cengio, Spotornese e Millesimo 8; Sassello, San Nazario e Albisola 7; Cecilia 5; Sciarborasca 5; Cameranese 4; Celle 3.

**Terza categoria girone Savona (14,30):** Bardineto-Rocchetta Cengio; Calice-Calizzano (Finalborgo 15); Carcarese-Priamar; Letimbro-Valleggia (Santuario 15); Luceto-Cosseria (10,30): Murialdo-Andora (Millesimo); Piana Crixia-Pallare; Rocchettese-Dego. Classifica: Calizzano p. 14; Carcarese e Piana 13; Pallare 12; Dego, Calice e Priamar 10; Cosseria e Rocchettese 9; Aurora, Valleggia Rocchetta Cengio 7; Murialdo 6; Luceto 5; Letimbro 3; Bardineto 1.

**Girone Albenga-Imperia (15):** Riva Ligure-Dolceacqua; Balestrino Toirano-Villanovese; Costarainera-Cerianese; Bernardino-Leca; Laigueglia-Dolcedo; Garlenda-Pontedassio. Classifica: Dolcedo p. 12; Pontedassio 11; Leca 10; Garlenda e Villanovese 9; Laigueglia Cerianese 6; Dolceacqua e Costarainera 6; Riva Ligure 3; Bernardino 2; Balestrino 0.

## Tornei di boccette

### Nella serie A il Dlf Ilda è il matador

Continua, nella serie A del campionato interprovinciale di boccette, la marcia solitaria del Dlf Ilda (punti 19) che ha superato (4-2) il Lady Diano Marina (6). Il Cin-Cin (11) sembra aver ritrovato la forma giorni migliori: il team di Borghetto è riuscito ad avere la meglio (4-2) sul Moneta Albenga (7). Carla Imperia (10) ha regolato (4-2) il Black Bull Spotorno (12) mentre il Pontevecchio Pietra (11) supera (4-2) il Dlf Maura (10).

Prosegue anche la B (sesta giornata). Nel girone 1, Italia Cogoleto (28) ha preso il volo ma col Quiliano (14) non è andata oltre il 3-3. La VII Usl (20), principale insegutrice, divide la posta (3-3) con l'Avis (17). Nella 2 staffetta vertice composta da La Boccia Carcare Gatto Nero Varazze (25), ma la Polisportiva Varazze (24) ad un solo punto. Italia Borghetto (27) è sempre al comando dopo l'affermazione (5-1) sullo Sport Pietra. Infine nella B4 il Garden Ceriale (23) si consolida in vetta dopo il pari (3-3) contro i Giardini Borghetto. [g. o.]

CALCIO BABY

## Alassio, macchina da gol Il Vado sconfitto in casa

ENTRANO nel vivo i tornei baby, e domani s'inizia il torneo «Mario Vadone» a Vado Ligure.

**Valanga alassina.** Nei Giovanissimi provinciali giallonerI protagonisti. L'Alassio supera, nel girone A, (8-0) il Borghetto con De Maio (4 reti) protagonista. Gli altri gol portano la firma di Gobbi e Mantellassi, entrambi autori una doppietta. Ma anche l'Andora non scherza: i biancazzurri dilagano con il Laigueglia (13-0). Millesimo A batte S.Filippo B 2-0; reti Napolitano e Amarante.

Girone B il Borghetto A batte Legino (2-0) Don Bosco Varazze-Millesimo pareggiano 1-1. La gara più bella è San Nicolò-Priamar che termina 3-2. Infine la Spotornese (doppiette di Passalacqua e Gemello) piega l'Olimpia Carcare.

**Fattore trasferta.** Negli Esordienti tanti i «colpi grossi» a cominciare da quello, nel girone A, del S.Nicolò contro la Loanesi B (4-1). La S.Filippo supera in trasferta il Vado (3-1) con reti di Maurini, Torsoli e Bruno. Per i rossoblù segna Dal Piaz. Nel girone B pareggio (0-0) in Città di Finale-Loanesi mentre la Speranza B piega in trasferta la Nolese (2-0). Colpo grosso del Finalpia (8-0) sul campo della S.Filippo B e successo esterno anche per il Savona (2-0) contro il Soccorso. Infine la Spotornese piega l'Alassio con di Cecchi. Nel girone C netta affermazione del Legino (7-0) sul Lucoto doppietta di Corona e poi Giusto, Serravalle, Cavo, Magaraggia e Barbieri. Nel D vittoria della Cairese (2-0) a Millesimo con di Contino e Galindo.

**Pulcini** Gol a valanga. Da citare la vittoria esterna del S.Nicolò a Laigueglia (5-0) e della Loanesi A sul Vado (6-1). La Nolese, rete di Milano, piega il Città di Finale mentre il Cisano passa (0-4) sul campo della S.Filippo B. Il Laigueglia s'impone (3-0) a Toirano con gol di Garofalo, Pesce e Ascoli. Nel C il Legino (go) Reverdito, Camporese e Monaco) batte la Loanesi B e Quiliano piega la S.Filippo C (Bonello e Acquati). [g. o.]


CARRU'

Giovedì 15 dicembre 1994

84ª FIERA DEL BUE GRASSO

Mercoledì 7 Dicembre 1994, ore 20: Bocciodromo Comunale

CENA DEL GRAN BOLLITO DI CARRU'

*Partecipa la congrega del Bagnet di Mango D'Alba*

prenotazione obbligatoria entro il 5 dicembre p.v.
presso il Comune 8,30/12,30 - Telef. 0173 75.103 - 750.741.

PREZZO LIRE 30.000


## SOLO OTTO GOL MI[illegible] A [illegible] IN NOVE PARTITE

| | | |
|---|---|---|
| TORRELAGH. | 1 | s.t.: 24' Frati (T) |
| CERTALDO | 0 | |
| PIETRASANTA | 0 | p.t.: 4' Formato (M) |
| MONCALIERI | 1 | |
| SAVONA | 0 | |
| F. SESTRESE | 0 | |
| VALENZANA | 0 | |
| CUNEO | 0 | |
| BORGOSESIA | 1 | s.t.: 30' Caruso (B) |
| BIELLESE | 0 | |
| [illegible] | | p.t.: 23' De Tommaso (C) |
| [illegible] | | 40' Santoro (C) |
| PINEROLO | 2 | p.t.: 29' Raimondi (P) |
| RAPALLO | 0 | s.t.: 17' Ceddia (P) |
| [illegible] | 1 | s.t.: 22' Nardi (N) |
| [illegible] | | |
| COLLIGIANA | 0 | |
| [illegible] | 0 | |

**CLASSIFICA**

| | | | | | RETI | |
|---|---|---|---|---|---|---|
| [illegible] | | V | N | P | F | S |
| GROSSETO | 23 | 9 | 5 | 1 | 20 | 7 |
| BORGOSESIA | 21 | | | 3 | 16 | 10 |
| [illegible] | 20 | 6 | 8 | 1 | 19 | 13 |
| BIELLESE | | | | 2 | 15 | 12 |
| CAMAIORE | 17 | 6 | | 4 | 15 | 9 |
| [illegible] SV | 17 | | 5 | 4 | 19 | 14 |
| SAVONA | 17 | 5 | 7 | 3 | 15 | 11 |
| PINEROLO | | 5 | | 4 | 17 | 15 |
| VALENZANA | 15 | 4 | 8 | 3 | 8 | 6 |
| VOGHERESE | 15 | 6 | 3 | 6 | 19 | 16 |
| F. [illegible] | 15 | 4 | 7 | 4 | 9 | 12 |
| TORRELAGH. | 14 | 4 | | 5 | 14 | 15 |
| COLLIGIANA | 14 | 4 | 6 | 5 | 10 | 13 |
| PIETRASANTA | 12 | 2 | | 5 | 5 | 10 |
| CUNEO | 10 | 1 | | 6 | 12 | 19 |
| MONCALIERI | 10 | 3 | 4 | 6 | 7 | 16 |
| CERTALDO | 9 | 2 | 5 | 6 | 10 | 17 |
| RA[illegible] | 8 | 0 | | 9 | 3 | 18 |

**10 reti:** Pilleddu (Savona).

**8 reti:** Santoro (Chatillon SV).

**7 reti:** Labrozzo (Cuneo); Frati (Torrelagh.); Specchia (Vogh[illegible]).

**6 reti:** Giralt (Biellese); Scienza (Borgosesia); Bonucelli (Camaiore); Costa (Grosseto); Nardi (Nizza Mill.).

**5 reti:** [illegible]ti (Camaiore); Ghizzani (Certaldo); Mastacchi (Colligiana); Fabbrini (Pinerolo).

**4 reti:** Pisasale (Chatillon SV); Farri (Grosseto).

**3 reti:** Napoli (Colligiana); Mieli (F. Sestrese); Formato (Moncalieri); Schincaglia (Nizza Mill.); Moncada (Nizza Mill.); Serra (Nizza Mill.); Forno (Pietrasanta); Ceddia (Pinerolo); Maifatti (Torrelagh.); Dadda (Valenzana); Chiolini (Voghereseì).

[illegible]

**18ª DI ANDATA** 10 DICEMBRE - ORE 14,30

| | |
|---|---|
| GROSSETO | NIZZA MIL. |
| CAMAIORE | PINEROLO |
| RAPALLO | CHATILLON SV |
| VOGHERESE | BORGOSESIA |
| BIELLESE | VALENZANA |
| CUNEO | SAVONA |
| F. SESTRESE | PIETRASANTA |
| MONCALIERI | TORRELAGH. |
| [illegible] | CERTALDO |

# SPECIALE IMMOBILIARE

## STUDIO IMMOBILIARE

## Rosso
di Rosso Nicolino

Via Paleocapa 110r - Savona - Tel. **019/812.062**

***Oltre 20 anni di esperienza al servizio dei clienti***

**SAVONA - Oltrelatimbro** appartamento occupato ingresso, camera, sala, cucina, bagno, [illegible] L. 170.000.000.

[illegible] - **Villetta** appartamento 4° piano ingresso a soggiorno, [illegible] camere, cucina, bagno, dispensa, balcone. L. 280.000.000.

**SAVONA - Periferia** [illegible] bifamiliare [illegible] ampio terreno ottime rifiniture. L. 850.000.000.

**SAVONA - Porto** vendesi negozio di mq 40 ristrutturato. L. 140.000.000.

**SAVONA - Centro** appartamento occupato [illegible] piano ingresso, 3 camere, sala, cucina, [illegible] L. 209.000.000.

**SAVONA - Villetta** appartamento 2° piano ingresso, 3° camere, salone, cucina, bagno, dispensa, 1 cantina, 2 balconi. L. 450.000.000.

**SAVONA - Via Aurelia** vendesi negozio [illegible] mq 103. L. 250.000.000.

**SAVONA - Fornaci** vendesi box. L. 45.000.000.

### PROPOSTE COMMERCIALI

**SAVONA - Periferia**: profumeria, bijoutteria, pelletteria, centro estetico. L. 55.000.000.

[illegible] - **Vicinanze**: palestra attrezzatissima. L. 70.000.000.

**SAVONA - Villapiana**: macelleria, salumeria. L. 70.000.000.

**SAVONA - Centro**: macelleria, salumeria, polleria. L. 75.000.000.

**SAVONA - Centralissima**: lavanderia. L. 90 milioni.

**SAVONA - Oltrelatimbro**: bar, latteria, tavola fredda. L. 170 milioni.

**SAVONA - Centralissima**: bar, tavola fredda L. 200 milioni.

**SAVONA AFFITTASI NEGOZI CENTRALISSIMI.**

SAVONA: fronte mare, recente costruzione [illegible] box, cantina, soffitta. L. 380.000.000.

LAVAGNOLA: vendesi appartamento [illegible] 4° p. [illegible] soffitta, in ordine. L. 185.000.000.

## PRONTOCASA

**Via Piave 10/6 - SAVONA - Tel. 019/815.303 - 815.304**

### Questa settimana proponiamo:

**CELLE LIGURE (PECORILE) - Stupendo villino bipiano ingresso, soggiorno, cucinino, due camere, biservizi, balconate, taverna, [illegible] mq giardino, [illegible] mare imparegiabile, postauto 340.000.000.**

**VARAZZE (PIANI D'INVREA)** - Affaronissimo ultraperfetto ingresso, soggiorno, cucinino, camera, bagno, termoautonomo, cantina, solamente 190.000.000.

**VARAZZE** - 200 metri [illegible] bellissimo ingresso, cucina, sala, [illegible] camere, bagno, termoautonomo, balconata, cantina, postauto. Urge realizzo.

**ALBISSOLA (STELLA)** - Splendido rustico triplano da rifattare indipendente su tre [illegible] panoramico giardino 110.000.000.

**SAVONA (FORNACI)** - Perfettissimo piano alto, termoascensore, ingresso, cucina, grande sala, [illegible] camere, bagno, ripostiglio, termoautonomo, [illegible] ebalconi, cantina.

**SAVONA (FORNACI)** - Causa trasferimento svendesi appena ristrutturato, ingresso a sala, cucina abitabile, due camere, bagno, termoautonomo, solaio, soltanto 210.000.000.

**SAVONA (VILLAPIANA)** - Perfettissimo ultrapanoramico, ingresso, soggiorno, cucinino, camera, bagno, balconata, cantina, anticipando 45.000.000.

**SAVONA (SANTUARIO)** - Da riordinare occasionissima ingresso, cucina abitabile, sala, due camere, servizio, garage, soltanto 140.000.000.

**VADO [illegible]** - Centralissimo, ingresso, cucina abitabile, sala, camera, servizio, balcone, terrazzo. Da riordinare. 100.000.000.

**VADO LIGURE** - Fronte mare perfettissimo, ingresso, cucinotto, soggiorno, due camere, bagno, termoautonomo, due balconi. Stupenda vista ma[illegible].

**[illegible] LIGURE** - A pochi minuti dal centro disposto [illegible] due piani, ingresso indipendente, [illegible] abitabile, soggiorno, tre camere, biservizi, termoautonomo, balcone, terrazzi 195.000.000.

**BERGEGGI** - 300 [illegible] mare, affarone, ingresso, soggiorno, cucina, camera, bagno, termoautonomo, ideale seconda [illegible] solamente 160.000.000.

**[illegible]** - 100 metri mare, ristrutturato, ingresso, cucina abitabile, due camere, bagno, ter[illegible]. Unica opportunità in zona.

**PIETRA LIGURE** - Entroterra stupendo, ristrutturatissimo, ingresso, soggiorno con angolo cottura, camera, bagno, ripostiglio, termoautonomo, terrazzo ultrapanoramico, cantina, giardino, solo 140.000.000.

### LE RICHIESTE PIU' URGENTI DELLA NOSTRA CLIENTELA:

**ALBISSOLA (MARINA O CAPO)** - IN POSIZIONE COMODA MEZZI/SERVIZI APPARTAMENTO SOGGIORNO/CUCININO, CAMERA DA LETTO [illegible] BALCONE. ANCHE DA RISTRUTTURARE.

**CELLE LIGURE** - MASSIMO [illegible] MT MARE APPARTAMENTO, DUE CAMERE, CUCINA, SALA. INDISPENSABILE ASCENSORE SE PIANO OLTRE IL SECONDO.

CONTATTARE IL NOSTRO UFFICIO GESTIONE CLIENTI PER EVENTUALI CONSULENZE IMMOBILIARI E/O PER VALUTAZIONI GRATUITE. PROFESSIONALITA' [illegible] SIMPATIA AL VOSTRO SERVIZIO.

## Centro Telematico Immobiliare s.a.s.

**CORSO ITALIA 179r - SAVONA**
**TEL. 019/854.225**

Associato F.I.M.A.A.

[illegible] - Zona Brucati, vendiamo box auto [illegible] prossima costruzione.

**RIF. 120 - SAVONA [illegible] VILLETTA** - Ingresso, [illegible] camere, cucinino, tinello, bagno, balcone, in ordine, 240 milioni.

**RIF. [illegible] - [illegible] CROCETTA** - Appartamento [illegible] 155 mq, ingresso a corridoio, 3 camere, sala, cameretta, cucinino-tinello, bagno, balcone veranda, soffitta, posto auto, 395 milioni.

**RIF. 20 - SAVONA ZONA VILLETTA** - Ingresso, [illegible] camere, sala, [illegible], veranda, balcone, ultimo piano con [illegible]ore, possibilità [illegible] sfruttare il sottotetto, vista mare, [illegible] milio[illegible].

**RIF. 72 - [illegible] VIA [illegible]** Sala, 2 [illegible] cucinino, bagno, veranda, dispensa, perfetto, 230 milioni.

**RIF. 41 - SAVONA C.SO [illegible]** - Ingresso, [illegible] camere, cucinino-tinello, bagno, ortic[illegible], magazzino sottostante, termoautonomo, 165 milioni.

**RIF. 98 - SAVONA ROCCA [illegible] LEGINO** - Occasionissima ingresso, [illegible] camere, sala, cucina, bagno, cantina, soffitta, posto auto, vista [illegible] panoramica, 300 milioni.

**RIF. 11 - SAVONA [illegible] VILLETTA** - Appartamento da ristrutturare 200 mq, vista mare, palazzina con facciata, tetto e portone nuovi, 400 milioni.

**RIF. [illegible] - SAVONA LA RUSCA** - Attico prestigioso, finitura lusso, salone, 3 camere, studio, cucina, doppi servizi, terrazza, 2 balconi, cantina, trattativa in ufficio.

**[illegible] 107 - VARIGOTTI** - Appartamento fronte mare, ottime rifinitture, ingresso, 2 camere, cucinino, soggiorno, bagno, balcone, garage, trattativa riservata.

### CASE INDIPENDENTI

**LOANO BOISSANO** - Villa in stile moresco con vista [illegible] panoramica 150 mq abitazione, 800 mq terreno, 500 milioni.

**STELLA S. MARTINO** - Villa su tre piani di 300 mq ristrutturata [illegible] con finiture lusso, terreno pianeggiante di [illegible] 4000 mq tratt. ris.

[illegible] - Villetta di 100 mq ampliabile [illegible] volume adiacente progetto approvato, giardino recintato con forno, barbecue e gazebo, in ordine, 400 milioni.

**SANTUARIO** - Semi-indipendente, [illegible] 3 camere, soggiorno, cucina, bagno, termoautonoma, [illegible] auto, giardino, terrazza, 190 milioni tratt.

**ALBISSOLA [illegible]E** - Villa bifamiliare oltre 400 mq coperti da ristrutturare, vista mare, 15.000 mq terreno, [illegible] milioni.

[illegible] - 300 mt dal centro, [illegible] [illegible] ristrutturare 200 mq [illegible] progetto approvato per box auto, terreno, 500 milioni.

**FINALE LIGURE** - Villa di 200 mq con piscina, vista pano[illegible] sul mare, [illegible].

**QUILIANO CENTRO** - Casa indipendente da ristrutturare, 200 mq di fondi uso magazzini-taverna, 160 mq 1° piano, 200 mq cortile carrabile, [illegible] milioni.

**QUILIANO** - Villa [illegible] 200 mq in fase di ultimazione con finitura di pregio, [illegible]. ris.

**STELLA S. GIUSTINA** - Rustico abitabile [illegible] mq con terreno misto [illegible] ettari, acqua, luce strada, 210 milioni.

**CADIBONA** - Casa bifamiliare su due piani 80+80 mq giardino cortile, posizione soleggiata, panoramica, [illegible] milioni.

**PIAMPALUDO** - Rustico ristrutturato con finiture [illegible] amato[illegible] 195 mq + dependance con forno in pietra, 1 [illegible] di terreno, 195 milioni.

### AFFITTI

**ALBISSOLA** - Affittasi appartamento finemente arredato, omniconforts, 130 mq 1.500.000.

**SAVONA VADO** - Negozio ideale per esposizione con vetri[illegible] sull'Aurelia [illegible] mq, L. 1.600.000.

**ZONA PORTO** - Affittasi capannone [illegible] mq con carro-ponte, ufficio e magazzino, doppio ingresso carrabile.

### CESSIONI

**SAVONA** - Attività cinquantennale settore abbigliamento e mercerie, [illegible] le tabelle, posizione forte passaggio, 4 vetrine, unica [illegible].

**CEDESI** macelleria 65 milioni, drogheria centrale [illegible] milioni, orologeria 100 milioni, lavanderia 70 milioni.

**RIVIERA DI PONENTE** - Cedesi avviatissimo locale d'avanguardia, bar, discoteca, sala giochi, karaoke musica dal vivo, informazioni solo in ufficio.

**SAVONA** - Centralissima panetteria pasticceria [illegible] vetrine in posizione unica, fortissimo passaggio 250 milioni tratt.

**ALBISSOLA MARINA** - Grande stabilimento balneare avviatissimo, trattativa in [illegible].

[illegible] - Cedesi avviatissimo negozio cristalleria, oggettistica, casalinghi, [illegible] in ufficio.

## USAV IMMOBILIARE

SAVONA - Via Torino 43r - Tel. 019/811.332
Sede centrale: TORINO - Via Giacomo Medici [illegible] - Tel. 011/747.729

**[illegible] - Zona staz[illegible] alloggio soleggiatiss[illegible] piano alto [illegible] ordine termoautonomo, ingresso a sala, cucina ab., [illegible] camere, soggiorno, bagno, dispensa, lavanderia, soffitta, ampia [illegible] di 13 mq [illegible] in ordine, [illegible] [illegible] rifatto. L. 250 milioni.**

**SAVONA** - Zona Rusca, favoloso attico molto luminoso e soleggiato, 220 mq, ingresso, ampio [illegible] sala con [illegible] pranzo, cucina ab., 3 camere + studio, doppi servizi, ampi terrazzi, cantina, riscaldamento centrale, box [illegible]. Trattativa riservata.

**SAVONA** - V. Sormano, terzo piano, ascensore da riordinare, [illegible] riscaldamento, ingresso a sala, 2 [illegible] + [illegible] buia, soggiorno, cucinotto, bagno, [illegible] balconi di cui 1 verandato, L. 250 milioni tratt.

**SAVONA** - Centralissimo, terzo piano, ascensore, termoautonomo, ristrutturato, ingresso a sala, 2 camere, cucina ab., bagno, balcone [illegible] [illegible] locale lavanderia. L. 250 milioni.

**SAVONA** - Centro da ristrutturare, ingresso [illegible] sala, 2 camere + 1buia, soggiorno, cucina ab., wc esterno, 2 balconi, pavimenti [illegible] veneziana. L. 270 milioni tratt.

**SAVONA** - Centro alloggio [illegible] ordine termoautonomo, ingressi[illegible] [illegible] sala, camera, soggiorno, cucina ab., splendido bagno, ascensore, balcone verandato con dispensa. L. 340 [illegible].

**SAVONA** - Centro, alloggio in ordine, termoautonomo, doppio ingresso, 4 camere, soggiorno, cucinotto, bagno + [illegible] sul balcone verandato, ascensore. L. 390 milioni tratt.

**SAVONA** - V. Pia, piano alto, mansarda termoautonoma molto graziosa, salottino entrante con caminetto, [illegible] camere, bagno, cucina luminosa. L. 165 milioni.

[illegible] - Lungomare Matteotti, ingresso indipendente, 2 camere, soggiorno + salottino, cucina ab., bagno, riscaldamento autonomo, [illegible] balconi, box in affitto, splendida vista ma[illegible]. L. 300 milioni.

**SAVONA** - Fornaci, piano alto, termoautonomo, ristrutturato, [illegible] luminoso, ingresso [illegible] corridoio, 2 camere, cucina ab., soggiorno, bagno, dispensa, balcone, cantina, vista mare. L. [illegible] milioni.

**SAVONA** - V. Nizza, alloggio in ordine termoautonomo, ingresso, cucina ab., 2 camere, soggiorno, bagno, dispensa, [illegible] balconi di cui 1 verandato, cantina, box, vista mare. L. 330 milioni.

**SAVONA** - Valloria, alloggio in ordine, ingresso, [illegible] camere, soggiorno, cucina ab., bagno, dispensa, riscaldamento autonomo, 2 balconi, cantina, pavimenti alla veneziana. L. [illegible] milioni.

**SAVONA** - Rusca, monolocale, ingresso a corridoio, camera con ang. cottura, bagno, balcone verandato, riscaldamento centrale, cantina, pavimenti in [illegible], L. [illegible] milioni.

[illegible] - Villapiana, bilocale da riordinare, piano alto molto luminoso, ingresso cucina ab., camera, dispensa, wc sul balcone adatto single o coppia, ottimo affare. L. [illegible] milioni.

[illegible] - Villapiana, trilocale da riordinare, ingresso a sala, camera ampia, cucina, wc sul balcone, luminoso, pavimenti [illegible] veneziana. L. [illegible] milioni.

[illegible]A - Inizio v. Santuario, alloggio in ordine, termoautonomo, ingresso a sala, 2 camere, cucina ab., bagno, cantina. L. 140 milioni + 35 milioni di mutuo.

**SAVONA** - Villapiana, alloggio termoautonomo, ingresso, camera, [illegible] ampia, cucina, dispensa, bagno, balcone verandato [illegible] locale lavanderia, pavimenti in ceramica. L. 160 milioni.

[illegible] - Villapiana, alloggio con vista aperta su [illegible] Ricci luminoso, ingresso, [illegible] camere, cucinino, tinello, bagno, dispensa, ampia balconata, cantina. L. 210 milioni.

**SAVONA** - Villapiana, piano [illegible] in ordine, termoautonomo, ingresso a sala, [illegible] camere, cucina ab., bagno, dispensa, 2 balconi, pavimenti alla veneziana lucidati. L. 220 milioni.

**SAVONA** - Zona Villapiana, piano alto ristrutturato ottimamente, termoautonomo, luminosissimo, vista aperta portone a [illegible] [illegible] ingresso a sala, 3 camere, cucina + soggiorno pranzo, bagno, 2 balconi, porte all'inglese, infissi nuovi. L. [illegible] milioni ottimo affare.

**SAVONA - Villapiana, alloggio ristrutturato con gusto, ingresso 4 camere, soggiorno, cucina ab., doppi servizi, dispensa[illegible] lavanderia, balcone, [illegible] centrale, pavimenti in granigila lucidati, infissi nuovi. Occasione irripetibile.**

**SAVONA** - V. Ancona 120 mq riscaldamento centrale, ingresso a corridoio, cucina ab., [illegible] camere, ampio salone, bagno, [illegible] balconi di [illegible] 1 verandato, soffitta, [illegible] e porte nuove, pavimenti graniglia. L. [illegible] milioni tratt.

**VADO** - Valle, alloggio ristrutturato ottimamente, ingresso, [illegible] camere, sala, cucina ab., bagno, mansarda sopraelevata accessibile da scala interna, balcone verandato, terrazza. L. 210 milioni + 40 milioni [illegible] mutuo.

[illegible] - Centro, ingresso a sala con ang. cottura, camera, sala, bagno, dispensa, cantina, riscaldamento autonomo appena installato. Ottimo affare [illegible] affittarlo a L. 450.000 perso[illegible] disponibile subito. L. 86 milioni.

### [illegible] INDIPENDENTI

**ROVIASCA** - Semindipendente [illegible] mq da ristrutturare con 4000 mq terreno. L. [illegible] milioni tratt.

**DEGO** - A 13 km casa indipendente [illegible] alcuni lavori da ultimare, [illegible] mq terreno, garage, cantina. L. [illegible] milioni.

# SPECIALE IMMOBILIARE

**E' IL MOMENTO MIGLIORE PER COMPERARE IN RIVIERA, CON PREZZI STABILI, POSSIBILITA' DI TRATTATIVA, TASSI E MUTUI AGEVOLATI, DOPPIO RENDIMENTO LOCATIZIO (estivo e invernale), RENDITA CATASTALE DIMINUITA DEL 25% DOPO IL 1/1/'94**

## Studiotre servizi immobiliari

**ANDORA**
Direttamente da impresa, vista mare dominante immersi nel verde - nuovi termoautonomi monolocali, a trilocali giardino e terrazzi - posti auto. **Rif. 209**

**BERGEGGI**
In tipico borgo ligure - casetta indipendente su tre lati ingresso, salone, cucina, due camere, bagno, giardino mq 250 - da ultimare 320 milioni. **Rif. 334**

**BERGEGGI**
Porzione villa su tre livelli - ingresso, quattro camere, salone, doppi servizi, cucina, mansarda, giardino, possibilità piscina. **Rif. 342**

**BORGIO V.**
50 mt spiaggia comodo servizi - mono e ampi terrazza termoautonomi nuovi direttamente da impresa - a partire da L. 155 milioni.

**BORGIO V.**
Comodissimo al ristrutturato nuovo - ingresso, soggiorno-cottura, camera, bagno, due balconi - possibilità box. **Rif. 308**

**BORGIO V.**
Villa unifamiliare - p. terra box - primo p. tre , soggiorno, cucina, doppi servizi, terrazza con stupenda vista mare. + due indipendenti. Tratt. in uff. **Rif. 314**

**BORGIO V.**
Impresa vende direttamente splendidi appartamenti varie metrature - immersi nel verde, ottime agevolazioni possibilità mutuo. **Rif. 352**

**CERIALE**
600 mt mare ordinatissimo - ingresso, soggiorno-cottura, due camere, bagno, balconata eventuale box auto. L. 210 milioni. **Rif. 347**

**CERIALE**
1,5 km mare ampio trilocale - salone con cucinino, due camere, bagno, balcone. L. 200 milioni. **Rif. 310**

**CERIALE**
Zona residenziale, ingresso, soggiorno, angolo cottura, camera, cameretta, bagno, giardino, box. L. 270 milioni. **Rif. 349**

**FINALE L.**
400 mt mare ingresso, camera, sala, tinello, cucinino, bagno, balconi, vista mare. Interessante. **Rif. 300**

**FINALE L.**
50 mt mare ingresso, salone, camere, bagno, dispensa, zona lavanderia, ristrutturato, ottima prima casa. **Rif. 1**

**FINALE L.**
Immersa nel verde porzione rustico indipendente per tre lati - superficie 250 mt + 500 prezzo interessante.

**LOANO**
*(BOISSANO)* Sito del centro storico proponiamo trilocale due livelli ampia ristrutturato richiesta L. 145 milioni. **Rif. 309**

**LOANO**
600 mt ingresso, tinello-cucinino, camera, bagno, dispensa, balcone esposizione S. 195 milioni. **Rif. 337**

**LOANO**
Ottima prima casa - ingresso, sala, cucina abitabile, camera, bagno, balconata interessantissimo. **Rif. 333**

**PIETRA L.**
150 mt mare, ingresso, cucina abitabile, camera, bagno, balcone - solo milioni **Rif. 305**

**PIETRA L.**
Splendido ingresso, due camere, salone, cucina, bagno, terrazza, giardino, posto auto - in perfette condizioni. L. 300 milioni. **Rif. 318**

**PIETRA L.**
150 mare, ampio ingresso, camera, tinello, cucinino, mare. TRATTATIVA RISERVATA. **Rif. 351**

**PIETRA L.**
500 mt ordinato - due camere sala, cucina, doppi servizi, giardino, box. Ottima prima casa. **Rif. 353**

**SPOTORNO**
Vista mare, ingresso, tinello, cucinetta, camera, bagno, dispensa, box. L. 220 milioni. **Rif. 221**

**SPOTORNO**
Ingresso ampio, due camere, soggiorno, tinello, cucinino, ripostiglio, riscaldamento autonomo. L. 300 milioni. **Rif.**

**SPOTORNO**
Sul mare - ingresso, due camere, sala e cucina, bagno, terrazza, cantina, stupenda vista mare. **Rif. 343**

**SPOTORNO**
Fronte mare - ingresso genovese, soggiorno, cucina grande abitabile, bagno, , box. **Rif.**

Viale della Repubblica, 19 - **17027 PIETRA LIGURE (SV)** - Tel. 019/612.643 - Fax 019/617.775

---

# Agenzia Immobiliare TODARO

## Intermediazioni Immobiliari

## Perizie - Consulenze

Via Cavour, 20/A - 17025 LOANO (SV) - Tel./Fax 019/677.188

**B 3 - LOANO** - Centralissimo. Grande soggiorno ampia cucinotta, camera, bagno. Termo autonomo. L. 215 milioni. **019/677.188**

**T 12 - LOANO** - 700 mt dal mare. Ristrutturato. Soggiorno angolo cottura, , bagno. Termo autonomo. Cantina. **019/677.188**

**PIETRA LIGURE:**

**IMMEDIATO ENTROTERRA**

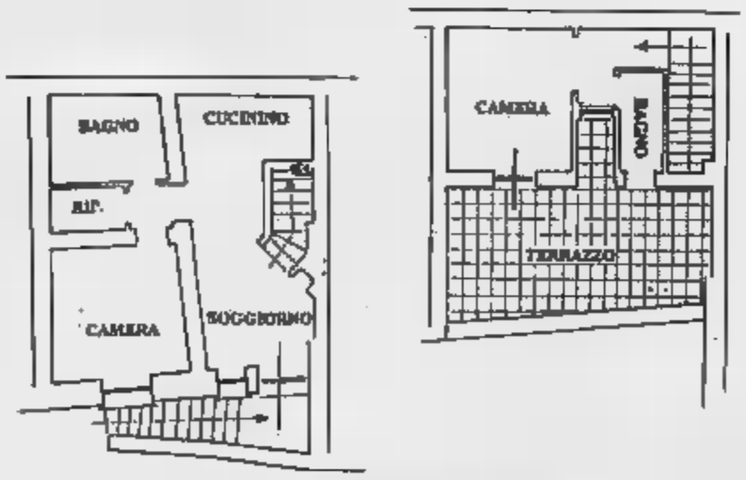


**R 6 - In caratteristica casa ligure completamente ristrutturata**

**appartamento diposto su due piani.**

**- Termo autonomo.**
**- accurate.**

**Soggiorno con cucinino - due camere letto doppi servizi - ripostiglio - terrazzo.**
**L. milioni**

**R - LOANO** - Immediato entroterra. In caratteristico borgo ligure Ristrutturato. Soggiorno angolo cottura, grande camera, bagno. Terrazzo con vista mare. Arredato. L. 180 milioni. **019/677.188**

**B 25 - BORGHETTO S.S.** - Centralissimo. Soggiorno con angolo cottura, camera, bagno, balcone. In ordine L. 200 milioni. **019/677.188**

**T - LOANO** - Centralissimo. Ristrutturato. Soggiorno cucinetta, camera, bagno. Termo autonomo. arredato. **019/677.188**

**T 14 - LOANO** - Centrale a 200 mt dal mare - Perfetto. Soggiorno con angolo cottura, due camere, bagno. Termo . Posto auto. **019/677.188**

**T 2 - PIETRA LIGURE** - mt dal . In ordine. Entrata, cucina , due camere, bagno. Termo autonomo. Posto auto. **019/677.188**

**M 4 - BORGHETTO S.S.** - Opportunità. Entroterra a 3 km dal mare. Alloggio monolocale a servizi con giardino. L. milioni **019/677.188**

**B 20 - LOANO** - In centro. Ristrutturato. Soggiorno con angolo cottura, camera, bagno. Termo autonomo. **019/677.188**

**T - LOANO** - Centralissimo. Ristrutturato. Soggiorno con cucinotta, camera, bagno. Termo autonomo. arredato. **019/677.188**

**B 14T - PIETRA LIGURE** - 250 mt dal . posizione. Entrata. cucina abitabile, camera, bagno. In ordine. L. 185 milioni. **019/677.188**

**V 1 - BORGHETTO S.S.** - Primo entroterra. Villetta a schiera su 2 piani. Soleggiata. Grande soggiorno con angolo cottura, 2 letto, bagno, mansarda, balconi e terrazzi. Termo autonomo. Molto bella. **019/677.**

**B 22 - LOANO** - Centralissimo - Piano alto. Ristrutturato. Tinello con angolo cottura, camera, bagno. Termo autonomo. **019/677.188**

**P 1 - LOANO** - Centrale. In ottimo stato. Alloggio composto di: entrata, grande sala, cucina abitabile, due camere, bagno. Termo autonomo. Affare. **019/677.188**

**T - LIGURE** - Entroterra con splendida vista sul golfo. In casa rustica ristrutturata. Soggiorno angolo cottura, due re, bagno. Tavernietta. Posto . Termo autonomo. **019/677.188**

**B 1 - FINALE LIGURE** - Primo entroterra. Centrale. Caratteristica casa ligure, mq 100 perfetti, ristrutturata. Soggiorno, cucina abitabile, camera, cameretta, terrazzo. Cantina. Giardinetto. Ottimo. **019/677.188**

**B 23 - LOANO** - Ordinatissimo - 1 km dal mare - Soleggiato - In elegante residenza - soggiorno con angolo cottura, camera, bagno, terrazzo loggiato. Ampio s. L. 260 milioni. **019/677.188**

**P 19 - LOANO** - Alloggio residenziale. Perfetto. Entrata, salone, cucina abitabile, letto da letto, doppi servizi. Giardino con veranda attrezzata. Terrazzo, ampio garage. 100 mt dal mare. **019/677.188**

**B 13 - FINALE LIGURE** - Centrmo Ristr. in Casa d'epoca a 150 m mare. Soggiorno con , camera letto, soppalcata, 2 servizi. Termo con condiz. Estate/inverno. Splendida opportunità. **019/677.188**

**T 7 -** - In zona tranquilla - Vista mare - Soggiorno con angolo cottura, due camere, bagno. Giardino e posto auto riservato. Termo autonomo. L. 270 milioni. **019/677.188**

**V 6 - LOANO** - Primo entroterra. Da riprendere. Villetta bifamiliare con vista . Soleggiata. P.T.: cucina abitabile, due camere, bagno. 1° P.: grande soggiorno, ampia cucinotta, due camere, bagno. **018/677.188**

**B 24 - BORGHETTO S.S.** - Centralissimo. Soggiorno cucinino, camera, bagno, balcone. In ordine. Vista mare. L. 200 milioni. **019/677.188**

**B 3 - FINALE LIGURE** - Posizione panoramica. Grande alloggio monolocale cucinino e bagno, ca. 60 mq. Vista mare. Soleggiato. Posto auto. L. 145 milioni. **019/677.188**

# PERSOL POWER

## POTERE PROTETTIVO DELLE LENTI PER CHI VIVE IN PIENA LUCE

"Ju autefirma
dalla collezione sole 1995."

Persol®

CRISTALLI CONTRO LUCE

DISPONIBILI PRESSO I MIGLIORI NEGOZI DI OTTICA

# il gigante IPERMERCATO

## IL NATALE DEL FRESCO

# DAL 7 AL 31 DICEMBRE

## PRANZO DI NATALE

**SALMONE AFFUMICATO NORVEGESE**
PREAFFETTATO - CF. 100
L. 5.400

**FARCITI CON RUSSA GELATINA GIESSE**
gr. 200
L. 2.250
(L. 17.500 AL KG.)

**GORGONZOLA PICCANTE ROQUEFORT**
gr. 100
L. 4.430
(L. 44.300 AL KG.)

**BRIE**
gr. 200
L. 2.940
(L. [illegible] AL KG.)

**PROSCIUTTO COTTO FESTOSO ROVAGNATI**
franci
AL KG. L. 25.300

**COTECHINO O LENTI**
precotto
AL KG. L. 10.900

**FRUTTA**
gr. 500
L. 1.990
(L. 3.980 AL KG.)

gr. 500
L. 2.500
(L. 5.000 AL KG.)

**SECCHI DI TURCHIA**
gr. 500
L. 1.550
(L. 3.100 AL KG.)

**DATTERI MARSIGLIESI**
gr. 250
L. 2.250

**TORRONE ALLA MANDORLA PERNIGOTTI**
gr. 100
L. 2.780
(L. 27.800 AL KG.)

**BRESAOLA PUNTA D'ANCA VALTELLINA IN OFFERTA SPECIALE**

**CANNELLONI DI DI GRANO DURO GIGLIO**
gr. 250
L. 960

**LASAGNE ALL'UOVO MALTAGLIATI**
gr. 500
L. 2.150

**PATE' DI FEGATO GIESSE**
gr. 200
L. 4.500
(L. 22.500 AL KG.)

## TAVOLA CALDA

**SALATINI E PIZZETTE AL KG. L. 24.500**

**FORNO**
AL KG. L. 19.000

**VERDURE ALLA**
AL KG. L. 14.000

**CROCCHETTE DI PATATE**
AL KG. L. 8.500

AL KG. L. 23.000

**ALLA ROMANA**
AL KG. L. 10.500

**AL**
KG. L. 8.000

**IN**
CAD. L. 2.800
(PARI A L. 9.000 AL KG.)

## PESCHERIA

**ORATE**
AL KG. L. 21.500

**BRANZINI**
AL KG. L. 21.500

**SALMONE INTERO**
AL KG. L. 14.500

**SALMONE A TRANCI**
AL KG. L. 17.500

**COZZE SPAGNA**
AL KG. L. 2.900

AL KG. L. 8.900

**VONGOLE**
AL KG. L. 11.500

**SEPPIOLINE PULITE**
AL KG. L. 10.900

**CIUFFI DI TOTANO**
KG. L. 7.200

**ARRIVI SPECIALI PER IL VOSTRO PRANZO DI NATALE**
**DENTICI - SARACHI - TRIGLIE MORMORE - ARAGOSTE - ASTICI GRANSEOLE - GRANCHI PORO SCAMPI E PAGELLI**

## MACELLERIA

**FESA DI TACCHINO**
per lonnato e arrosti
tranci
AL KG. L. 10.950

**LONZA DI SUINO**
per lonnato e arrosti
tranci
KG. L. 12.950

**INVOLTINI MISTO PER SPIEDINI**
AL KG. L. 10.950

**TACCHINA PRONTO - COTTURA**
intera o metà
KG. L. 4.950

**AGNELLI E CAPRETTI NOSTRANI A PREZZI ECCEZIONALI!**

**FESA MAGRA DI VITELLO**
per arrosti e padella
tranci
AL KG. L. 19.950

**ANATRA PRONTO - COTTURA**
AL KG. L. 8.950

**OCA TRADIZIONALE**
AL KG. L. 12.950

**MACINATO DI BOVINO ADULTO**
per sughi e ripieni
AL KG. L. 4.950

## ORTOFRUTTA

**ARANCE TAROCCO**
AL KG. L. 2.400

**CLEMENTINE**
senza semi
AL KG. L. 2.750

**KIWI**
AL KG. L. 1.900

**ZUCCHINE**
AL KG. L. 1.950

**POMODORI INSALATA**
AL KG. L. 2.500

**INSALATA ROSSA**
AL KG. L. 2.600

PREZZI VALIDI FINO AD ESAURIMENTO DELLE SCORTE

I PREZZI SUBIRE VARIAZIONI NEL CASO DI EVENTUALI ERRORI TIPOGRAFICI, RIBASSI O MODIFICHE ALLE LEGGI FISCALI.

# SOMMA LOMBARDO S.S. SEMPIONE

...semplicemente il meglio
THE AMERICAN Legend
THE AMERICAN FUR AWARDS
AMERICAN ULTRA
Majestic
ADVERTISING
Pellicceria
Arelli
VIA BIGLIERI, 2C - NOVARA

SergioTacchini
sport extreme
"sci al circolo polare artico - dove il sole di mezzanotte non tramonta mai"

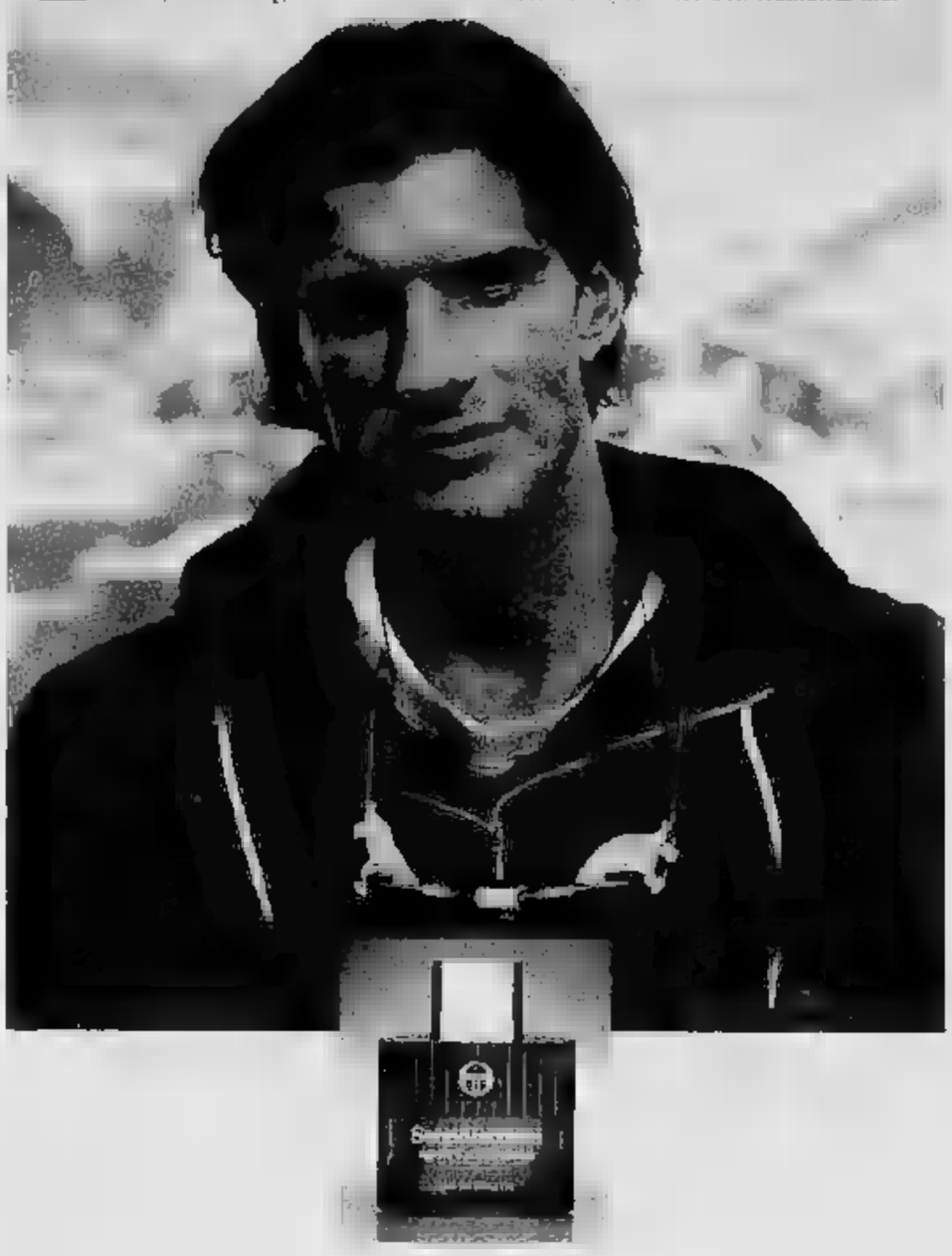

EAU DE TOILETTE

Le Profumerie
ARABESQUE
Ti invitano
ad entrare nel mondo di
SergioTacchini
sport extreme

Vieni e riceverai
un simpatico omaggio*.

a NOVARA
• Via Rosselli,14 • Corso Vittoria, 3
• Corso XXIII Marzo, 104 • Corso Torino, 7
a BORGOMANERO
• Corso Cavour, 35 • C. Comm.le Iper
a OMEGNA
• C. Comm.le Omegnacentro
a DOMODOSSOLA
• Piazza Mercato, 35 • C. Comm.le Iper

E POI ANCORA A • BORGOSESIA • GOZZANO
• DARFO BOARIO • NOVI LIGURE • SOMMA L.
POZZOLO FORMIGARO • COMO • GALLARATE

*fino ad esaurimento scorte

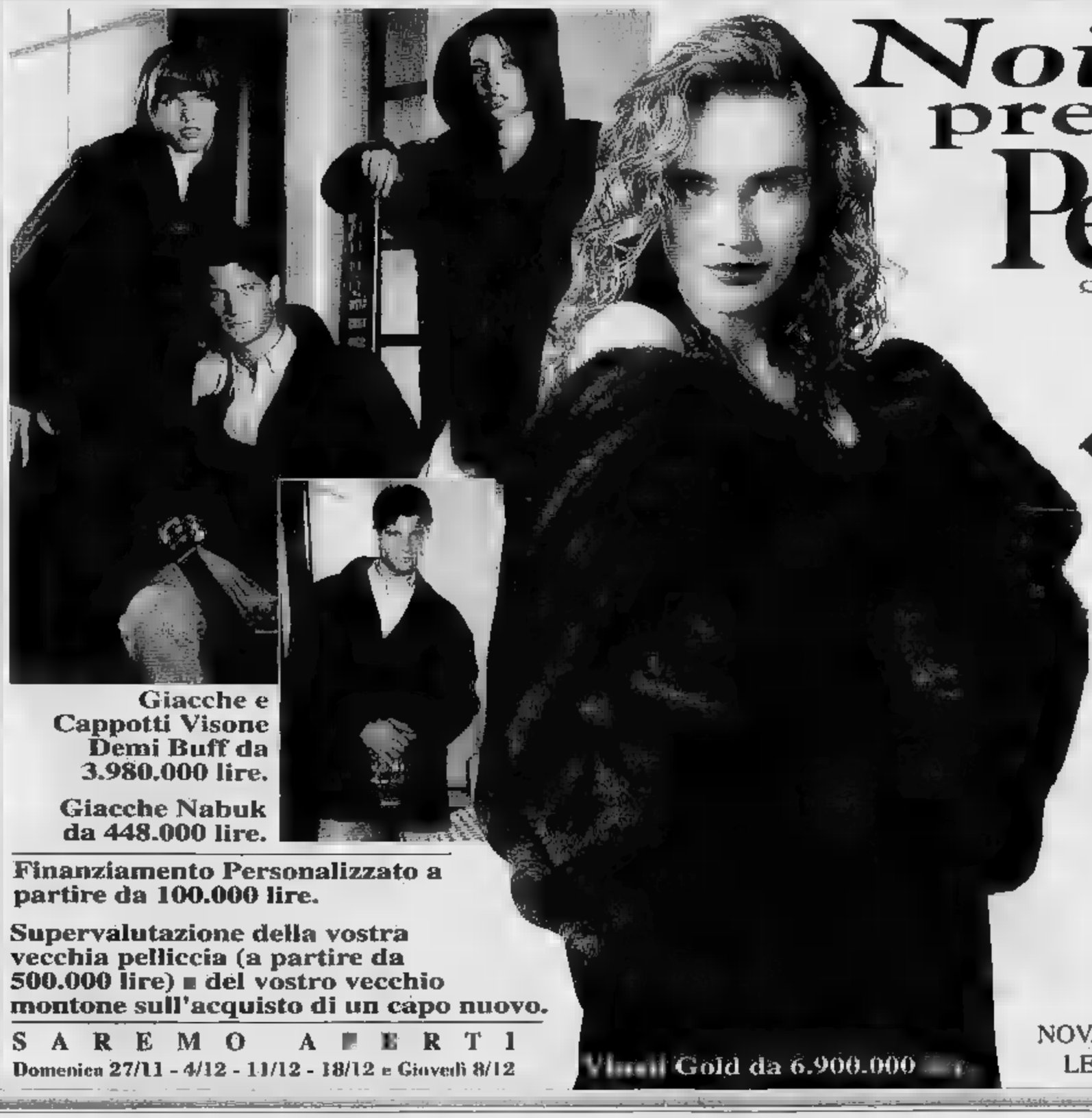

Noi preferiamo PeterVest
QUALITÀ GARANTITA

ECCEZIONALE
REGALO DI NATALE
Sull'acquisto di una
PELLICCIA
(a partire da 4.900.000 lire)
PeterVest ti anticipa
DUE MILIONI
che potrai pagare entro il
31/03/95
SENZA INTERESSI

Giacche e Cappotti Visone Demi Buff da 3.980.000 lire.
Giacche Nabuk da 448.000 lire.

Finanziamento Personalizzato a partire da 100.000 lire.

Supervalutazione della vostra vecchia pelliccia (a partire da 500.000 lire) ■ del vostro vecchio montone sull'acquisto di un capo nuovo.

S A R E M O A P E R T I
Domenica 27/11 - 4/12 - 11/12 - 18/12 e Giovedì 8/12

Visoli Gold da 6.900.000

NOVARA - Via Massaia, 1 - Tel. (0321) 402593
LECCO - Via Volta, 1 - Tel. (0341) 282109

# L'INFORMATUTTO ARTIGIANO

UNIONE ARTIGIANI NOVARA CONFARTIGIANATO

*Ad Alba e Alessandria, 200 tecnici al lavoro per cinque giorni*

## Gli artigiani novaresi in aiuto delle popolazioni alluvionate

*«Dagli artigiani direttamente agli artigiani»: presso gli Uffici dell'Unione Artigiani continua la raccolta di fondi per il sostegno alle aziende artigiane danneggiate*

Un concreto, tangibile [illegible] alle popolazioni colpite dall'alluvione è quello portato dagli artigiani novaresi. Nei giorni immediatamente successivi al disastro che ha travolto uomini e cose in molte province e comuni del Piemonte, centinaia di artigiani — organizzati dall'Unione Artigiani con la collaborazione dell'Associazione Artigiani dell'Ossola — hanno portato il loro contributo di professionalità e di lavoro per ripristinare le normali condizioni di vita. Installatori di impianti elettrici e termoidraulici, bruciaristi, in modo particolare, sono intervenuti nelle zone più colpite: squadre di lavoro di artigiani novaresi [illegible] state impegnate ad Alba e ad Alessandria.

L'iniziativa è nata dalla necessità di trovare le soluzioni per ripristinare gli impianti danneggiati e supportare l'attività degli installatori locali.

Nella gara di solidarietà gli artigiani del Novarese si sono impegnati a fondo: alcuni provenienti dalle zone più lontane della Provincia, non hanno esitato a raccogliere l'invito dell'Unione Artigiani e ad impegnarsi per ripristinare gratuitamente caldaie, allacciamenti idraulici ed elettrici.

Tra i numerosi installatori e bruciaristi, anche artigiani di altre categorie hanno dato la disponibilità ad intervenire e prestare la propria opera nelle zone alluvionate.

Gli aiuti portati si sono affiancati ai versamenti effettuati dagli artigiani [illegible] sui conti correnti attivati dalla Confartigianato regionale e dall'ERAP a favore delle imprese artigiane colpite dall'alluvione. Inoltre, personale dell'Unione Artigiani si è reso disponibile per aiutare i colleghi dell'associazione di Asti nella rilevazione e nella prima stima dei danni subiti [illegible] imprese artigiane della zona.

[illegible] artigiani novaresi [illegible] lavoro ad Alessandria

*A partire da questo numero*

## L'"Informatutto Artigiano" diventa settimanale

*Scegliamo di uscire ogni domenica per essere sempre più vicini alle categorie artigiane e fornire una informazione puntuale e precisa a tutti i lettori de La Stampa*

L'"Informatutto Artigiano", la tradizionale rubrica di informazione quindicinale che l'Unione Artigiani pubblica sulle pagine provinciali del quotidiano La Stampa, da questo numero... raddoppia!

Infatti si passerà [illegible] una pubblicazione [illegible] quindicinale [illegible] pubblicazione settimanale, una scelta dettata dalla necessità di meglio informare la [illegible]ta platea di lettori del diffuso quotidiano piemontese sulle realtà del lavoro artigiano e sulle iniziative adottate dall'Unione Artigiani e dalla Confartigianato; informare in modo migliore e più tempestivo, questi gli scopi del raddoppio delle uscite del nostro Informatutto.

L'"Informatutto Artigiano" è [illegible] dei principali strumenti di informazione dell'Unione Artigiani; gli si affiancano il Notiziario mensile, inviato a tutti [illegible] [illegible]ati, il notiziario radiofonico, trasmesso da dodici emittenti nella provincia, e la trasmissione televisiva "Dimensione Artigianato".

Nei quattro anni [illegible] pubblicazione quindicinale, l'"Informatutto Artigiano" si è conquistato l'interesse dei lettori de La Stampa. Anche in virtù del positivo accoglimento da [illegible] lettori si è scelto di intensificare le uscite. La rubrica di informazione si caratterizza — tra l'altro — per rubriche periodiche; fra queste l'Agenda dell'Artigiano, diario degli appuntamenti più importanti per gli imprenditori artigiani e delle ultime scadenze.

Per tutti, imprenditori artigiani e lettori de La Stampa, l'appuntamento è dunque ogni domenica sulle pagine provinciali di Novara del quotidiano, per l'"Informatutto Artigiano".

VUOI LAVORARE IN PROPRIO ?
VUOI DIVENTARE ARTIGIANO ?
Rivolgiti al
PUNTO NUOVE IMPRESE

presso [illegible] gli uffici [illegible]E ARTIGIANI:
sede
NOVARA - tel.0321/661111
delegazioni
[illegible] - tel. 0322/48443
BORGOMANERO - tel. [illegible]
OLEGGIO - tel 0321/94131
OMEGNA - tel. 0323/ 61724
STRESA - tel. 0323/ 31279
[illegible] - tel. 0323/ [illegible]
recapiti
CANNOBIO - tel. 0323/70468
GRAVELLONA TOCE - tel. [illegible]
MERGOZZO - tel. 0323/ 80003
ORNAVASSO - tel. 0323/ 868003
SAN MAURIZIO D'OPAGLIO - tel. 0322/ 967217
TRECATE - tel. 0321/ 75040

## L'Agenda dell'Artigiano

### dal [illegible] 10 dicembre

**Bonus fiscale per [illegible] autotrasportatori conto terzi**
È [illegible] recentemente [illegible] decreto legge [illegible] credito d'imposta [illegible] 285 miliardi a favore delle imprese esercenti l'attività [illegible] autotrasporto di cose per conto terzi. Con successivo provvedimento [illegible] quantificata l'entità del credito spettante alle imprese suddiviso per le categorie di peso degli autoveicoli, da far valere ai fini [illegible] pagamento IRPEF, IRPEG, ILOR [illegible] IVA [illegible] sul versamento delle ritenute alla fonte, operate [illegible] sostituto d'imposta, sulle retribuzioni dei dipendenti e sui compensi da lavoro autonomo.

**Giovani imprenditori artigiani**
Si è svolto a Bologna [illegible] prima [illegible] del nuovo direttivo dei giovani imprenditori della Confartigianato, eletto dopo l'assemblea nazionale di Riccione. Nel corso della riunione è stato analizzato il calendario delle attività del gruppo per il 1995. All'incontro erano presenti Iolanda Saia, presidente [illegible] giovani imprenditori dell'Unione Artigiani e Stefano Basti [illegible] Direttivo provinciale.

**Corso di lingua inglese [illegible] artigiani**
L'Unione Artigiani organizza un corso di lingua inglese [illegible] [illegible] imprenditori artigiani e dipendenti [illegible] aziende artigiane. Il Corso inizierà il prossimo gennaio [illegible] si concluderà [illegible] giugno. [illegible] articolato con lezioni settimanali, nella serata di martedì, [illegible] si terrà presso [illegible] sede [illegible] Novara dell'Unione Artigiani. Docente sarà una preparata insegnante di lingua inglese. Per informazioni [illegible] iscrizioni [illegible] sufficiente chiamare la sede [illegible] Novara dell'Unione, allo 0321/661111.

*42ª premiazione "Fedeltà al lavoro"*

## Premiati gli artigiani dell'Unione

*Dodici aziende artigiane associate all'Unione hanno ricevuto una targa d'argento per almeno 35 anni di ininterrotta attività*

Dodici aziende associate all'U[illegible]e Artigiani hanno ricevuto [illegible] scorso 19 novembre il premio Fedeltà al lavoro, per aver svolto ininterrottamente la propria attività per almeno 35 anni.

La cerimonia di premiazione si è svolta alla Sala Borsa di Novara ed è stata presieduta dal presidente della Camera [illegible] Commercio di Novara, Alberto Macchi e dal presidente della Camera di Commercio del VCO Giuseppe Moroni; numerose sono state [illegible] autorità intervenute.

Tredici sono state [illegible] aziende artigiane premiate; tra queste dodici erano aziende associate all'Unione Artigiani: a loro vanno le più sentite congratulazioni per il riconoscimento ottenuto e per l'impegno ed il lavoro svolto in questi anni.

Le aziende artigiane associate all'Unione che hanno ricevuto l'ambito riconoscimento sono:

**Duelli Fratelli**, di Fontaneto d'Agogna (produzione e commercio [illegible] articoli di falegnameria);

**Ragni Giampiero**, di Novara (riparazione di orologi e commercio al minuto di orologi e oreficeria);

**Casa dell'Accumulatore** di Borgomanero (riparazione, carica e vendita [illegible] accumulatori ed [illegible] cessori);

**Travaglino Fratelli** [illegible] Trecate (elettricista, installazione impianti elettrici);

**Maugeri & C.**, di Novara (fabbricazione e commercio di apparecchi protesici e similari);

**Galliera Gian Piero**, di Stresa (imbianchino, verniciatore, tappezziere);

**Colferai Ermanno**, di Novara (autotrasporti conto terzi);

**Vanzulli Sergio**, [illegible] Verbania (officina meccanica);

**Codini Clementina**, [illegible] Nibbiola (parrucchiera);

**Tintoria 900**, di Borgia Carla di Novara (lavanderia e tintoria);

**Collina e Basoli**, [illegible] Arona (ripa[illegible]ne e commercio di macchi[illegible] per ufficio);

[illegible] **Venizzi**, [illegible] Gozzano (produzione di imballaggi [illegible] cartone ondulato).

EUROCOM ADVERTISING

LO SPETTACOLO CONTINUA.

VIENI A SCOPRIRE [illegible]
DAI [illegible] PEUGEOT:
TROVERAI LE OCCASIONI PIÙ SPETTACOLARI DELL'ANNO.
VUOI UN'ANTEPRIMA? I FINANZIAMENTI
FINO [illegible] 8 MILIONI A TASSO ZERO IN 12 RATE,
CHE INIZIERAI A PAGARE SOLO A GIUGNO '[illegible]: PRATICAMENTE,
DUE OFFERTE IN UNA. INCREDIBILE, VERO?
E QUESTO VALE [illegible] L'INTERA [illegible] 106.
PUOI SCEGLIERE TRA 22 VERSIONI 3 O 5 PORTE,
BENZINA O DIESEL: DALLA [illegible] 950, CON I [illegible] 50 CV E TUTTI
GLI ACCESSORI DI SERIE, FINO ALLA POTENTISSIMA XSI,
105 CV E 1600 CM³ [illegible] CILINDRATA.
LA TUA PEUGEOT 106 PREFERITA TI STA GIÀ ASPETTANDO.
CORRI SUBITO DAI CONCESSIONARI PEUGEOT,
UNO SPETTACOLO COSÌ MERITA UN POSTO [illegible] PRIMA FILA.

AUT. MIN. ISCR.

PEUGEOT 106 - 954 cm³ - 50 CV DIN
ALZACRISTALLI ELETTRICI - CHIUSURA CENTRALIZZATA
TERGILAVALUNOTTO - VETRI ATERMICI
VETRI POSTERIORI APRIBILI A COMPASSO
AVVISATORE ACUSTICO LUCI ACCESE
A L. 15.730.000** CHIAVI IN MANO

FINO A [illegible] MILIONI IN [illegible] RATE A TASSO ZERO
PRIMA RATA A GIUGNO 1995
*VERSIONE 106 XN - [illegible] ANTICIPO L. [illegible] - [illegible] IN 12 RATE DA L. 666.700 - PRIMA RATA A 180 GG - T.A.N. 0% - T.A.E.G. [illegible]
**ESCLUSE TASSE REGIONALI (A.R.E.T.) - OFFERTA [illegible] CON ANTICIPO AL 31/12/1994 PER TUTTE [illegible] PRESSO [illegible] PEUGEOT - [illegible] PEUGEOT

PALMISANO
NOVARA - Via Verbano 104 - Tel. 622447
NOVARA - Via Manzoni 16 - Tel. 627012
GALLIATE - Via Trieste 50 - Tel. [illegible]
BORGOMANERO - Via Novara 318 - Tel. 846588

106 PEUGEOT

Per la pubblicità su
LA STAMPA
PK
publikompass
PUBLITIME srl
Agente Publikompass spa
Novara Corso Cavour 13
Tel. (0321) 333.41 (2 linee r.a.)
Telefax (0321) 523035
Gozzano Via Cervino 13
Tel. (0322) 913.839

LA STAMPA
# NOVARA
VERBANO CUSIO OSSOLA
Domenica 4 Dicembre 1994 no 41
Redazione: c. della Vittoria 2, tel. 398.401/02 / Fax 36391

LA STAMPA
"In"
Novara
via S. Francesco D'Assisi
Tel. 535.83

Il ballottaggio dopo il primo turno del 20 novembre, stasera il vincitore

# Borgomanero sceglie il sindaco

*Pierluigi Pastore (Ppi-indipendenti riformisti) contro Maria Piera Pastore (Lega Nord e Forza Italia)*
*I seggi aperti dalle sette alle 22. Gli elettori dell'area cattolica rappresentano l'ago della bilancia*

**BORGOMANERO.** Stasera la città avrà un sindaco: se sarà Maria Piera o Pierluigi Pastore lo si saprà presumibilmente poco dopo le ventitre, quando sarà completato lo spoglio dei risultati che si inizierà subito dopo la chiusura dei seggi, alle ventidue.
Si potrà votare da stamattina alle sette in uno dei ventisei seggi predisposti nelle scuole cittadine: gli elettori avranno una scheda semplicissima due soli nomi, e dovranno fare la su quello del candidato-sindaco, sui simboli sottostanti. Sulla scheda primo nome è quello di Pierluigi Pastore, candidato del Partito popolare italiano-Indipendenti riformisti, il secondo quello di Maria Piera Pastore, candidato ufficiale Lega Nord e Italia.

Negli ultimi volantini che hanno distribuito, i candidati hanno ribadito i temi che hanno sottolineato in tutta la campagna elettorale: Pierluigi Pastore ha puntato sulla «stabilità», Maria Piera Pastore sul «rinnovamento».

I due aspiranti sindaci hanno eliminato al primo turno del novembre concorrenti: Giovanni Cerutti, a capo della lista «Vivere la città», Piergiorgio Borgna, leader di «Vivere la città», e Costantina Piemontesi, rappresentante Alleanza Nazionale.

Nel primo turno Maria Piera Pastore ha ottenuto 31,99% dei voti, 4.108, mentre Pierluigi Pastore ne ha raccolti il 25,52%, 3.278. Le due settimane che hanno preceduto il ballottaggio hanno definito ulteriormente le posizioni gli schieramenti: a trarne vantaggio è stata soprattutto la candidata di Lega Forza Italia, che vista arrivare l'appoggio tecnico di Alleanza Nazionale e quello di Borgna. Alleanza Nazionale ha precisato sostenere la candidata solo perché la sua elezione potrebbe entrare a Palazzo Tornielli con consigliere, mentre non avrebbe rappresentanti in di affermazione dei popolari-riformisti.

Dodo Borgna accettato appoggiare Maria Piera Pastore in cambio di assessorato, non ha ancora individuato l'esponente di Città Nuova che entrerà giunta, e il nominativo verrà comunicato questa sera.

Sull'altro fronte, Pierluigi Pastore non ha ricevuto adesioni ufficiali; la lista sinistra ed ambientalista di Vivere la città, che sembrava la naturale alleata del candidato dei popolari-riformisti ha rifiutato ogni apparentamento o appoggio ed ha la scheda bianca. E' tramontata così la possibilità di presentare anche Borgomanero il «modello bresciano».

Il municipio Borgomanero. Nei riquadri i candidati sindaci: Pier Luigi Pastore e Maria Piera Pastore

Sulla carta, Maria Piera Pastore può così contare su pacchetto teorico di 52,38%, ma Pierluigi Pastore cercherà di far confluire i consensi di Vivere la città, dell'area cattolica, degli astenuti, che nel primo turno sono stati il 12%. E' comunque l'area cattolica, così frammentata nel primo turno, quella che deciderà chi succederà al sindaco uscente Piercarlo Fornara, ed a quest'area che i due concorrenti si rivolti in queste due mane. vincerà Maria Piera Pastore, darà seggi ciascuno Lega e Forza Italia, tre seggi ciascuno Popolari-riformisti ed a «Vivere la città», un seggio andrà ad Alleanza Nazionale ed a Città Nuova. Nel di successo di Pierluigi Pastore i Popolari-Riformisti avranno dodici seggi, tre toccheranno a «Vivere la città», due seggi andranno Forza Italia, ed uno ciascuno a Lega Nord, Alleanza Nazionale e Città Nuova.

**Marcello**

**IL NOVARA RICEVE L'OLBIA**

*L'allenatore è in pericolo*

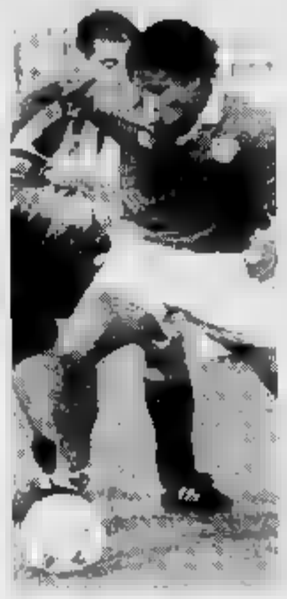

Gli azzurri devono tornare al successo dopo un lungo digiuno anche perché la panchina di Colomba è in pericolo. Con l'Olbia una partita fra ex. Ambiel A 49

**FAUSTO MELLONI**
E' l'anima del Centro Madonna- Pro Senectute di Verbania al quale stato assegnato il premio Solidarietà . Il riconoscimento sarà consegnato martedì al Quirinale dal Presidente Scalfaro. lavoro del centro, però, più conosciuto in Italia che nella zona dove opera.

**GIULIANA MANICA**
Ha avuto il merito di sollevare in una sede istituzionale, consiglio comunale, i problemi legati alla sede privata che ospita la facoltà Economia che tanti conoscevano ma nessuno ha mai affrontato seriamente.

L'avvocato verbanese è il primo presidente del centro di Coordinamento degli Juventus club italiani. Vuol portare lo stile Juve anche fra i tifosi.

**LE MAGLIE AZZURRE**
Sono tredici i ragazzi novaresi che hanno vestito per la prima volta la maglia della nazionale nelle diverse discipline. Li hanno premiati lunedì i due Panathlon della provincia.

**IL TEMPO IN PIEMONTE E VALLE D'AOSTA**

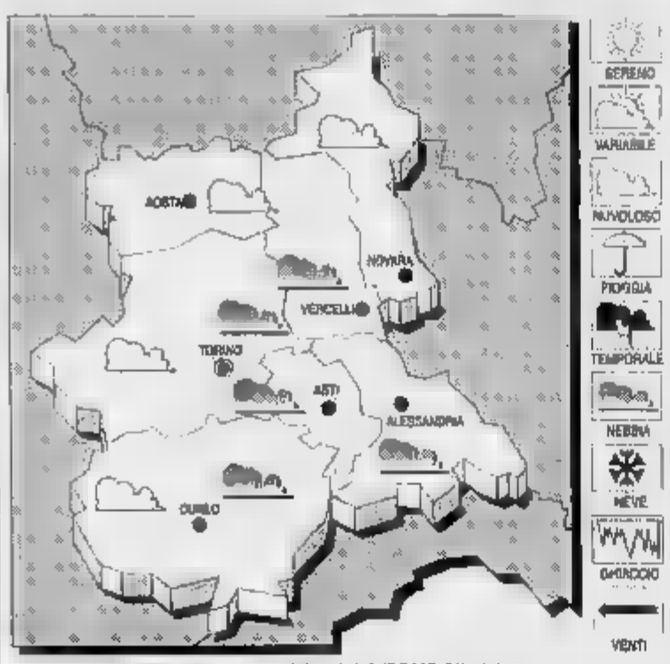


**PREVISTO OGGI.** Cielo irregolarmente nuvoloso con possibili deboli precipitazioni.
**TEMPERATURA.** In aumento.
**VENTI.** Deboli variabili.
**VISIBILITA'.** Forti riduzioni per nebbia estese e persistenti per gran parte della giornata.
**TENDENZA DEL** Aumento della nuvolosità.

**LE TEMPERATURE DI IERI NOVARA**
Max: 4; min: -1; media: 2
**FA**
Max: 7; min: 0; media: 4
**TEMPERATURE**
Torino 8; Alessandria 9; Aosta 6; Cuneo 9; Asti 10; Vercelli 8.

Traffico deviato, per un 14 convogli fermano alla stazione

# Treni, da martedì sarà Novara la cerniera fra Torino e il Sud

**NOVARA.** Piccola rivoluzione alla stazione dei treni: da martedì il nodo di Novara diventa un punto di riferimento primario per i collegamenti ferroviari tra l'Italia Nord Occidentale e il . Proprio così, dal 6 dicembre e almeno per un mese, tutti i convogli in partenza e in arrivo per Torino che prima passavano sulla Asti-Alessandria, saranno deviati sulla Novara-Alessandria.

Tutto questo a causa della disastrosa alluvione dei primi di novembre che ha gravemente danneggiato le linee ferroviarie del Basso Piemonte. Con la riapertura all'esercizio delle tratte Novara-Alessandria Torino-Savona le Fs compiono un nuovo passo avanti verso normalizzazione collegamenti lunga distanza Genova-Roma-Napoli-Calabria/Sicilia e con Bologna-Puglia.

Per Novara la grande novità è rappresentata dai 15 treni in più che si fermeranno alla stazione cittadina. E con l'approssimarsi festività natalizie, tratta un bella comodità per i che hanno parenti al Sud e vogliono raggiungerli. Invece dirigersi verso Torino o Milano, da martedì potranno salire alla cittadina e scendere a destinazione, senza dover cambiare. Ma c'è anche un rovescio della medaglia: l'evidente aggravio di traffico sul nodo di Novara, che potrebbe ripercuotersi collegamenti locali. Non solo, deviando i treni a lunga percorrenza sul Novarese i tempi medi aumenteranno di circa un'ora. «I prezzi dei biglietti e supplementi dei servizi deviati - spiegano alle Ferrovie dello Stato - restano invariati. Per quanto riguarda i supplementi degli Intercity e Pendolini non è possibile richiedere il bonus per ritardo in arrivo superiore ai 30 minuti, in quanto si tratta di ritardo causato da eventi di forza maggiore». ecco i convogli che faranno scalo a Novara, con relativo orario di fermata:

- IC 567 «Rossini» Torino-Bari (Novara 8,54).
- IC 607 «Carignano» Torino-Salerno (No 7,39).
- IC 609 «Cavour» Torino-Roma (No 9,38).
- IC 613 «Capodimonte» Torino-Napoli (No 13,27).
- IC 617/618 «Vespucci» Torino-Firenze (No 17,32).
- IC 619 «Modigliani» Torino-Livorno (No 19,36).
- IC 574 «Rossini» Bari-Torino (No 21,53).
- IC 602 «Modigliani» Livorno-Torino (No 10,22).
- IC 603/604 «Vespucci» Firenze-Torino (No 12,25).
- IC 612 «Cavour» Roma-Torino (No 20,23).
- IC 614 «Carignano» Salerno-Torino (No 22,25).
- IC 622/623/608 «Capodimonte» (No 15,25).
- E 801 Torino-Roccella J. (No 20,35).
- E 816 Reggio Calabria-Torino (No 10,08).

**Marco Piatti**

**ENZO CUCCO**
E' l'assessore regionale che ha «scippato» Novara dell'elisoccorso per trasferirlo ad Alessandria. 40 mila firme, lo schieramento di autorità e politici non serviti. Torino è sempre più lontana Novara.

**COLOMBA**
L'allenatore degli azzurri deve vincere oggi con l'Olbia, ex squadra, per salvare la panchina. Chi l'avrebbe mai detto, l'estate scorsa l'organico che ha a disposizione?

Il capogruppo di Spazio liberaldemocratico, con una mozione voleva censurare il buon Edoardo Ferlito, presidente del consiglio comunale. Poi s'è capito che il vero obiettivo era il sindaco Sergio Merusi.

**CARLO ROSSHARD**
E' il poliziotto svizzero che avrebbe procurato l'esplosivo per l'attentato alla cabina Sip di Druogno. Che bolli i tempi in da oltre confine s'importavano sigarette e cioccolato...

TERRE
IMMOBILIARE s.r.l.
B.do Q. Sella, - NOVARA
Tel. (0321) 399.278/9

**NOVARA - ROTONDA** subito appartamento in ottime condizioni: ingresso, cucina abitabile, ampio soggiorno, tre camere, doppi servizi, ripostiglio, due grandi balconi. Termocondizionato. Cantina box.
**NOVARA - S.** libero ottimo appartamento al 3° piano, mq 145 circa, composto da: grande soggiorno, cucina, tinello, tre letto, doppi servizi, tre balconi. Box doppio.
**NOVARA - S.** libero appartamento piano alto, mq 170 circa, composto ampio soggiorno, studio, tre camere, cucina abitabile, doppi servizi, ripostiglio, tre balconi, cantina box.

**AFFITTO NOVARA**
**B.DO Q. SELLA:** elegante APPARTAMENTO mq circa.
**CENTRO STORICO:** BILOCALE e servizio, non arredato.
**SANTA RITA:** VILLA A SCHIERA, recentissima costruzione.
**VIA** APPARTAMENTO mq 160, doppi servizi. Riscaldamento autonomo. Box.

**CENTRO STORICO:** UFFICIO mq 110 circa, adiacenze .
**MARTINO:** due vetrine mq 95, direttamente collegato sottonegozio mq . In perfette condizioni.
**S.** fronte strada, vetrinato, mq 50 circa, con retro servizio.
**STORICO:** in posizione esclusiva cedesi avviata attività di vendita ABBIGLIAMENTO INTIMO. Ampia superficie
**CENTRO** avviata GELATERIA, ambiente elegante, arredamento e attrezzature recenti.
**CENTRO STORICO:** avviata EDICOLA cedesi.
**S. AGABIO:** cedesi avviamento pluriennale, chiusura serale, ottima posizione commerciale.
**PELLETTERIE E DA** avviata pluriennale attività di vendita borse, borsette, valigerie accessori, esclusivista di marche importanti, CEDESI per motivi famigliari. L'attività è svolta in ampi locali di proprietà, è sita breve distanza da Novara.

**VESPOLATE**
In residenziale casa indipendente monofamiliare, recentemente ristrutturata. Piano terreno: ampio soggiorno con camino, abitabile, taverna, centrale termica a gas. Primo piano: due camere letto, bagno, balcone. Autorimessa per tre auto. Cortile giardino.

**LAGO D'ORTA**
In splendida posizione panoramica dominante tutto Lago cede, per motivi famigliari, avviato e rinomato RISTORAN- con arredamento e attrezzatura di recentissimo acquisto. L'attività svolta in un ambiente elegante confortevole, recentemente ristrutturato. Due ristorante con vettura panoramica, su due livelli e accesso indipendente, garantiscono massima elasticità esercizio. Comodità parcheggio. Il prezzo sicuro interesse.

*Un diamante è per sempre.*

*Questo Natale puoi regalarle diamante che stupirà anche te.*

*Questo Natale Giollaro ha deciso di stupirti. Se entro il 31 dicembre 1994 sceglierai uno dei suoi bellissimi diamanti di Venere, ti sorprenderà con la collana d'oro.*

*potrai regalarle un diamante così bello che stupirà anche te.*

GIOLLARO
Franco Palonti
Gioielleria
Corso Italia, 12/a - Novara - Tel. 0321 62.60.87

A Novara ieri l'atteso incontro sul libro del Papa

# La nebbia non sconfigge il cardinale Ersilio Tonini

Il vescovo **Renato Corti**, don **Germano Zaccheo** e il cardinale **Ersilio Tonini** prima dell'incontro

**NOVARA.** Esploratore del presente, nomade in viaggio nel nostro tempo, Grande Comunicatore. Così è stato definito monsignor Ersilio Tonini, cardinale da una settimana, prezioso collaboratore del Papa. Poteva essere sconfitto dalla nebbia di Novara? Assolutamente no. E ieri poco dopo le sedici il religioso ottantenne è arrivato per l'atteso incontro sul libro di Giovanni Paolo II «Varcare la soglia della speranza».

Per recuperare la mezzoretta di ritardo monsignor Tonini è entrato nell'auditorium della Banca Popolare di Novara con passo svelto e cappello in mano, rapide presentazioni di don Germano Zaccheo nel ruolo di anfitrione. Il sindaco Sergio Merusi, il prefetto Alberto Ruffo, il presidente della Banca Popolare di Novara Lino Venini e tante altre autorità hanno giusto il tempo di stringergli la mano. Poi via verso il palco: il vescovo Renato Corti, Tonini e don Zaccheo. Stipate la platea e la saletta a circuito chiuso: c'erano signore in pelliccia e ragazzini lo zainetto, gruppi dell'Azione Cattolica e famigliole, pensionati e dirigenti d'industria o insegnanti.

Inevitabile una battuta sulla nebbia, l'aereo è stato costretto atterrare a Verona causa la pessima visibilità a Cameri e Malpensa. All'annuncio del ritardo dato Zaccheo si è avuto il primo segno (un lungo «oooh» di delusione) di quanto i novaresi tenessero a quest'incontro. «Aspettiamo, vale la pena di sentir parlare persona intelligente» un'elegante fanciullo.

L'attesa è ingannata con le immagini del viaggio che il Pontefice fece a Varallo Sesia e Arona dieci anni fa esatti. Anche per questa è stato organizzato dalla diocesi l'incontro con Tonini. Nei giorni scorsi si sono svolte altre manifestazioni il dibattito a Verbania con il vaticanista a La Stampa, Domenico del Rio.

Prima di parlare del libro del Papa e mille altri argomenti, monsignor Tonini pronuncia «una piccola preghiera», un'Ave Maria. Poi in platea è silenzio assoluto. Il vescovo avvia gli interventi, monsignor Tonini lo interrompa con qualche battuta umoristica. Tre minuti così e nell'auditorium non c'è più nessuno da convincere: il Grande Comunicatore ha fatto centro un'altra volta.

Nel discorso di Tonini c'è posto per tutto e tutti, benevole bacchettate elogi senza retorica. Ecco i giornalisti che dovrebbero il Sinodo si interessano «degli ossibuchi invece capire che cos'è Chiesa». C'è la Speranza che il Papa spiega nel libro e che collega idealmente, dice Tonini, «la soglia della Jugoslavia insanguinata e quella della Cina dei mille popoli raccontata così bene da Enzo Biagi». Ci sono le nebbie metaforiche di Tangentopoli e le barriere che sono cadute con il muro di Berlino. E c'è il calo demografico che nei secoli venire potrebbe spopolare intere regioni, Piemonte compreso. Fra citazioni filosofico-religiose, ricordi di gioventù e battute di spirito due ore volano. L'auditorium si svuota, fuori la nebbia resta fitta. Ma non è più l'argomento principe di questo sabato pomeriggio.

**Maria Paola Arbaia**

I vigili del fuoco oggi festeggiano la tradizionale ricorrenza di Santa Barbara

# In un anno 6600 interventi

*Alle 9,30 alla caserma di via Generali si terrà una manifestazione con tutto il personale del corpo. Riconoscimento all'associazione in congedo, madrina la moglie del comandante*

**NOVARA.** Oltre 6 mila e 600 interventi in tutta la provincia quali 1250 per incendio, portati a termine con successo e con grande impegno personale permanente e personale volontario. Sono alcuni dei «numeri» che hanno caratterizzato l'annata del gruppo novarese dei vigili del fuoco, oggi in festa per la tradizionale ricorrenza di Santa Barbara, patrono del corpo nazionale. L'appuntamento per le 9,30 di questa mattina alla caserma di via Generali. La neonata «associazione dei vigili del fuoco in congedo» riceverà uno standardo dalla moglie del comandante, Bruno Nicolella.

Ma la giornata festa è anche un'occasione per fare il punto della stagione, seppur non conclusa, con lo stesso comandante dei vigili del fuoco di Novara, Bruno Nicolella: «Il giorno di santa Barbara, per noi, rappresenta anche momento di verifica e proposizione. Fino soccorso in provincia ha richiesto oltre 6 mila e interventi, dei quali 1250 per incendi. Inoltre, il comando novarese ha pure fronteggiato l'eccezionale evento alluvionale cui il Piemonte stato recentemente colpito».

Ma i vigili del fuoco sono stati impegnati anche sul fronte della cosiddetta «prevenzione incendio», ossia controllo sui rischi di tipo energetico associati alle aziende. «Questa attività - spiega Nicolella - è documentata dal movimento di oltre mila atti, in ingresso o in uscita dall'ufficio. Ma ci sono altri aspetti da sottolineare. Al ricevimento del pubblico, da parte dei funzionari tecnici e dal personale addetto, sono state dedicate oltre mila e ore. I pareri tecnici espressi al ottobre, su documentazione o a seguito pralluogo, sono stati 2635 con un incremento numerico del per cento rispetto al precedente anno e con qualità sicuramente migliore». Prosegue anche la fitta attività di vigilanza svolta dai vigili del fuoco nei locali pubblici: 4 i servizi svolti, che hanno visto impegnati 1296 uomini per un totale di mila e 400 ore di lavoro. E a tutto questo si aggiunge l'attività di formazione del personale che ha consentito di portare a termine con successo diversi corsi di perfezionamento. «L'attività amministrativo-contabile rappresentata dall'impegno di spesa - prosegue il comandante - ha raggiunto la cifra di 4 miliardi e 500 milioni, cioè più del doppio dello esercizio. Procedono anche gli interventi di manutenzione e di ammodernamento delle sedi».

Purtroppo, però, ci sono anche le dolenti note, «rappresentate ancora una volta dalle difficoltà economiche - conclude Nicolella - che ci hanno consentito di rinnovare il parco automezzi che, comunque, recentemente, è arricchito di una nuova autopompaserbatoio».

**[m. p.]**

**OGGI NEGOZI APERTI**

## S'inizia la corsa ai regali

Si respira già l'atmosfera natalizia. Da oggi sino a Natale, maggiori centri di tutta la provincia (dal capoluogo, a Galliate, Trecate, Domodossola e Verbania) i negozi e i centri commerciali saranno aperti anche nei giorni di festa (le domeniche e l'8 dicembre) e il lunedì mattina. A Borgomanero, come ogni anno, la ai regali era partita già scorsa domenica con una settimana d'anticipo. Nei giorni scorsi, intanto, hanno fatto la loro comparsa nelle vie principali le tradizionali luminarie di Natale. **[b. c.]**

L'iniziativa insinua il tarlo del dubbio sull'operato dei magistrati palazzo di giustizia

# Ispezione al Tribunale di Novara

*La chiede il parlamentare di An Marco Zaccbera con l'interrogazione al ministro di Grazia e Giustizia Biondi Motivo: presunte gravi irregolarità alla sezione fallimentare nell'affidamento degli incarichi professionali*

**NOVARA.** Per un'ora, ieri mattina, il parlamentare verbanese di Alleanza Nazionale - Msi Marco Zacchera è rimasto a colloquio con il procuratore capo Alberto Oggè. Lo ha messo al una sua iniziativa che potrebbe avere conseguenze clamorose. Zacchera ha chiesto infatti al ministro di Grazia e Giustizia Biondi un'ispezione ministeriale al palazzo di giustizia di Novara segnalando «alcuni fatti sconcertanti sia nell'affidamento di incarichi professionali, con specifico riferimento alla fallimentare, sia per i collegamenti emergenti tra persone oggetto delle indagini che hanno portato all'arresto dei vertici della Guardia di Finanza locale ed il Tribunale novarese».

Ce n'è a sufficenza per insinuare il tarlo del dubbio, se non proprio il sospetto, sull'operato dei giudici novaresi. Con quali conseguenze è difficile prevedere quand'è in pieno svolgimento la più impegnativa inchiesta degli ultimi anni. Non vorremmo che l'iniziativa di Zacchera, tesa a fare chiarezza

A sinistra **Alberto Oggè** parlamentare di Alleanza Nazionale - Msi e il procuratore della Repubblica **Marco Zacchera**

alcune voci che circolano da tempo, a palazzo di giustizia, e si riferiscono più al passato al presente, e potesse interpretare (anche in maniera strumentale) come il tentativo di delegittimare i magistrati del pool novarese di «Mani pulite» per far trasferire l'inchiesta. Val solo la pena ricordare che, nell'eventualità di un trasferimento dell'indagine, il tribunale naturale diventerebbe quello di Milano dove opera Antonio Di Pietro...

Zacchera chiede un'indagine rigorosa, approfondita e seria per chiarire la situazione, rilevare eventuali abusi e mettere in luce fatti che esita a definire «sconcertanti». Gli stessi che aveva già denunciato, mesi fa, con un'altra interrogazione al ministro Biondi. Allora si riferiva ad un fatto specifico facendo i nomi di magistrati nei confronti dei quali, in seguito alle denunce presentate da alcuni creditori, si aperti procedimenti a Milano.

«Avevo chiesto un intervento ministeriale che non mi risulta ancora fatto e mi auguro che i motivi saranno chiariti anche all'opinione pubblica. Adesso ho avuto l'opportunità di parlare il sottosegretario alla giustizia Anedda (di Alleanza Nazionale n.d.r.) il quale mi ha detto che solleciterà il Ministro ad intervenire».

Nell'ottobre scorso Zacchera aveva poi avanzato una serie di dubbi la correttezza di gestione del Tribunale con specifico riferimento alla sezione fallimentare. Ma di parlamentare di un'altra precisa denuncia: «Diverse società risultano essersi trasferite a Novara nell'imminenza del fallimento pur non avendo attività in zona»; eppoi chiede: «Vi erano già accordi pregressi nell'attribuzione degli incarichi di curatore fallimentare? Ed è vero che siano spariti beni del valore di miliardi?». Nell'incontro il procuratore Oggè, ieri Zacchera non avrebbe riferito precise notizie di reato facendo piuttosto riferimento ad alcuni fatti a conoscenza che valutati.

**[r.a.]**

In tribunale

# Processati dopo 5 anni per l'hashish

**NOVARA.** Alla Rizzottaglia organizzato una vera e propria centrale smistamento dell'hashish con una precisa ripartizione di compiti. C'era chi si occupava degli acquisti, chi delle necessarie coperture, della ricezione degli ordini, dei pagamenti e delle consegne. Avevano coinvolto anche alcuni minorenni. Questo succedeva nel giugno dell'89. La polizia, dopo un lungo lavoro smascherato l'organizzazione arrestando quindici giovani finiti in carcere pesanti imputazioni: associazione per delinquere finalizzata allo spaccio sostanze stupefacenti. Erano stati denunciati anche alcuni minori. Gli arrestati sono tornati liberi tempo. La maggior parte di loro han cambiato vita ed hanno un lavoro. Adesso, a distanza cinque anni (i tempi della giustizia sono questi) vengono processati con il rito abbreviato. Per ciascuno di loro il pm ha chiesto tre anni e forti multe parte dei quali condonati. La sentenza prevista per il 16 gennaio. **[r. a.]**

Ieri a Novara

# «Telethon» '94 un sabato di solidarietà

**NOVARA.** Un sabato all'insegna della solidarietà a favore della lotta alla distrofia lare. La fanfara dei bersaglieri ha calamitato nel pomeriggio l'attenzione dei novaresi sfilando per vie cittadine del centro, fermandosi davanti alla sede della Banca Nazionale Lavoro (aperta fino a mezzanotte) e concludendo la sua esibizione in piazza Cesare Battisti.

Analogo successo di pubblico per l'originale iniziativa delle donne della Cgil: hanno realizzato un bruco verde transitato tra due ali di pubblico. Applausi anche per l'esibizione di gruppo di Cerano in costume medioevale.

Le iniziative del Telethon '94 intanto, state diffuse anche via etere sulle frequenze del network radiofonico milanese «Rtl 102.5».

Ai microfoni si sono succeduti i personaggi più noti dello spettacolo; i messaggi rivolti ai radioascoltatori racchiudevano l'invito a conferire fondi.

**[r. s.]**

## IL TACCUINO DELLA PROVINCIA

### LETTERE AL GIORNALE

#### «L'elisoccorso resti dov'è tanto utile»

Sono un socio sostenitore di «Elinsieme» l'associazione zionale sviluppo Elisoccorso. Leggendo l'articolo riguardante trasferimento dell'Elisoccorso novarese rimango amareggiato dalla delibera dell'assessore Enzo Cucco che ancora, come più volte ha già fatto, vuole a tutti i costi privare Novara di un utile ed indispensabile come l'Elisoccorso.

L'assessore non si rende conto di tutti gli sforzi e i sacrifici che tutto il personale, medico e infermieri hanno fatto per far nascere questo servizio a Novara. Inoltre non è affatto vero che quattro basi di Elisoccorso in Piemonte sono sufficienti per coprire tutto il territorio regionale, e in da non lasciare scoperta bisogna coprire Alessandria una nuova base.

La città di Novara meritava questo taglio del servizio che ormai aveva dato buoni risultati in tutta la provincia. Non è giusto comunque che neanche la Ellario che dirige l'Elisoccorso non ha mai fatto passo per far sì che questo non avvenisse. Per tutta la provincia di Novara è una grande perdita. Spero che l'assessore Cucco prima passare definitivamente alla delibera pensi su un attimo a tutte le battaglie che molti in passato hanno dovuto combattere per creare l'Elisoccorso a Novara. Ho conosciuto da vicino tutto il personale di Novaro dell'Elisoccorso, credetemi queste persone, i nostri «Angeli del Cielo», non meritano questo. infinito grazie. A loro voglio esprimere la mia profonda riconoscenza, la certezza interpretare i sentimenti di coloro ai quali l'Elisoccorso Novara e il suo personale ha portato in questi anni.

**Antonio Granziero, Novara**

**Le lettere vanno indirizzate redazione de «La Stampa», Vittoria 2, 28100 Novara. Per consentire la pubblicazione, si consiglia di non superare le 25 righe di testo. Il mittente è pregato di il proprio indirizzo completo eventuale capito telefonico.**

### NUMERI UTILI

**AUTOAMBULANZE**

**Novara:** 627.000; **Arona:** (0322) 51.61; **Borgomanero:** (0322) 843.083; **Domodossola:** (0324) 48.600; **Galliate:** ; **Oleggio:** 93.500; **Omegna:** (0323) 61.900 - 63.669; **Gravellona Toce:** (0323) 848.559 - 885.000; **Stresa:** (0323) 33.360; **Trecate:** 777.900; **Verbania:** (0323) 405.000 - ; **Savona:** (0323) **Mergozzo:** (0323) 80.705; (0322) 911.900; **Origgnasco:** S.r.o (0163) 418.617; **S. Maurizio d'Opaglio:** (0322) 907.456; **Lesa:** (0322) 76.697; (0324)

**GUARDIA MEDICA**

**Novara:** tel. 625.000; **Arona:** tel. (0322) 51.61; **Borgomanero:** tel. (0322) 81.500; **Domodossola:** tel. (0324) 481.334; **Oleggio:** tel. 91.157; **Omegna:** tel. (0323) 668.111; **Stresa:** tel. (0323) 31.844; **Verbania (Pallanza):** tel. (0323) 541.316.

**A Novara** oggi sono di turno le seguenti farmacie: Goria, lg. Buscaglia 2, tel. 62.40.78 con orario continuativo dalle 8,45 alle 20,15 (dalle 8,45 alle 12,30 e dalle 15,15 alle 20,15 a battenti aperti; mentre dalle 12,30 alle 15,15 il servizio viene effettuato a battenti chiusi, con obbligo di ricetta urgente e diritto addizionale di L. 3000) e Vasconille, p.. Battisti 4, tel. 62.93.88, con orario notturno dalle 8,45 alle 8,45 del giorno seguente (dalle 8,45 alle 12,30 e dalle 15,15 alle 21,30 a battenti aperti mentre dalle 21,30 alle 8,45 il servizio viene effettuato a chiusi, con obbligo di ricetta urgente e diritto addizionale di L. 7500).

Le farmacie di turno degli altri comuni della provincia, svolgono anche la responsabilità notturna, su chiamata, dietro presentazione di ricetta urgenti.

**Marano Ticino:** *Feligeto*, p. Vittorio Veneto, 1 tel. 97.66.64

**Comignago:** Vanco, via Principale, 20 tel. 0322/50 055

**Borgomanero:** *Pezzana*, c.so Roma, 50 tel. 0322/81.553-841942

**Cavaglio d'Agogna:** *Rovellotti*, via Roma, 7 tel. 0322/80.81.03

**(Pallanza):** *Milesi*, vl. Azari, 1 tel.

**Meina:** *Trionfo*, via Nazionale Sampione, 71 tel. 58

*Catalucci*, via Domenico Uccelli, 78 tel. 0323/70.178

**Domodossola:** *Samonini*, p. Mercato, 8 tel. 0324/24.23.19

**Vogogna:** *Sacchi*, via Nazionale, 43 tel.

**Malesco:** *Bovio*, via Tre Acque, 8 tel. 0324/92.310

*Bernardini*, via Cordoni, 6 tel. 0323/84 00.77

**Serravalle Sesia:** *Passerini*, c.so Matteotti, 217 tel. 0163/45.97.01

### STATO CIVILE

**GRAVELLONA TOCE**

Gloria Rizzuto; Giulia Boccalo; Lucrezia Piccinno; Francesca Barone.

**MATRIMONI.** Vincenzo Bonaffini e Catia Busetti

**MORTI.** Marcellina Mardegan; Cesare Giavani; Luigi Degaudenzi; Guerrino Trestini.

Federica Rossi; Jessica Dacco; Angelo martin; Michael Merlin; Di Muro; Daniela Siviero.

**MORTI.** Argentina Russoni (1910); Antonia Rivolta (1898); Angela Lopez (1905); Luigi Zanardi (1906); Francesco Porzio (1920).

**MATRIMONI.** Walter Bozzan e Maria Antonietta Brambilla; Gualtiero Caccia e Mirella Menegazzo.

**SI SPOSERANNO.** Nicola Volza e Tiziana Graziosi.

Il Comune di ha bandito due concorsi per un posto da geometra e uno da istruttore direttivo del settore edilizia-urbanistica. I titoli di studio richiesti sono, rispettivamente, il diploma di geometra e la laurea in ingegneria o architettura. La scadenza per entrambi i concorsi fissata '94.

**[b. c.]**

### GLI APPUNTAMENTI

**CONVEGNI**

Verbania, studio sul florovival

Domani a villa San Remigio di Verbania l'architetto Pacifico Aina presenta la prima fase dello studio «Promozione e diffusione dell'innovazione tecnologica nei settori della produzione florovivaistica ed agroalimentare della provincia di No-. Dalle 16,30. **[c. m.]**

parla di scuola e Finanziaria

«C'è rimasto solo l'intervallo?» ovvero scuola e università dopo la legge finanziaria e D'Onofrio: se ne parla domani alle 21 alla Barriera Albertina. **[b. c.]**

Arriva il «treno-presepe»

Domani alla ferroviaria Novara arriva il «treno presepe»: tre con decine presepi che il simbolo un gesto generosità. Visitando il conviglio sarà possibile contribuire alle finalità dell'Admo. Il presepe rimarrà alla stazione di Novara fino al 12 dicembre. **[c. m.]**

Disegno e creatività a Pernate

Il disegno e la creatività nei bambini è il tema di un incontro dedicato genitori, insegnanti educatori in programma domani alle 21 al quartiere Pernate, in via san Francesco d'Assisi. Relatrice la psicologa Ornella Morpurgo. **[b. c.]**

**GASTRONOMIA**

Specialità piemontesi a Cameri

Proseguono gli appuntamenti con la gastronomia al «Grande Slam» di Cameri. Stasera lo chef propone la bagna cauda. Dall'albese arrivano in tartufi, rane e lumache. Tel. al 518370. **[c. m.]**

**QUARTIERI**

Il «Centro» riunito domani

Si riunisce domani alle 21 in corso Italia 48 il consiglio del quartiere Centro. In discussione, tra l'altro, l'esito del questionario inviato agli anziani del rione e i pareri relativi alla determinazione delle aree mercatali e al regolamento della tassa rifiuti solidi. **[b. c.]**

Da Novara a Verbania prosegue sotto forme diverse la protesta degli studenti

# Ancora un corteo e autogestioni

*I ragazzi dell'agrario Bonfantini vogliono organizzare una manifestazioni che non sia «politicizzata» Assemblea al Don Milani di Borgomanero, a Verbania 1500 allievi del Cobianchi sono scesi in piazza*

**NOVARA.** Finesettimana di riflessione per gli studenti che occupano o autogestiscono alcuni istituti del capoluogo e dei maggiori centri della provincia. Questo non vuol dire, almeno a sentire i pareri dei portavoce dei ragazzi e le indicazioni fornite dai presidi, che da domani mattina tutto torni alla normalità.

All'istituto Bonfantini di Novara, che diploma i periti agrari, c'è ad esempio la convinzione che il corteo di venerdì sia stato eccessivamente «politicizzato». Per questa ragione i ragazzi avrebbero in programma una manifestazione da tenersi questa settimana ma i dettagli sono ancora da definire.

Qualche momento di tensione si è registrato ieri mattina al liceo classico: «Da quanto risulta - dice il preside Stefano Accomazzi - gruppi provenienti da altre scuole avrebbero tentato di introdursi nell'istituto. Forse c'è stato un po' di caldo. Tutto si è risolto senza conseguenza di rilievo».

Da domani le lezioni dovrebbero riprendere con regolarità e il preside commenta la settimana appena trascorsa: «I ragazzi sono stati attivi e dinamici, l'incontro con il parlamentare Bistaffa è stato utile e resta un'iniziativa concreta tra tante improvvisate».

Quasi deserte, ieri, le aule del professionale Bellini. «C'è stato un tentativo di assemblea - riferisce il preside Luciano Baccalaro - che non ha avuto seguito. La scuola, per quel che mi risulta, è più occupata».

Sono stati invece 426 gli allievi presenti alle lezioni al commerciale Mossotti. Ieri mattina si è svolta un'assemblea al distaccamento di via Canoletti del liceo scientifico Antonelli.

In settimana si terranno un dibattito pubblico, lunedì, intitolato «C'è rimasto solo l'intervallo», alla Barriera Albertina dalle 21, promosso dal Comitato novarese giovani progressisti e un altro incontro su «I giovani, la scuola e il mondo del lavoro», mercoledì alle 21 nella sala congressi della Camera del Lavoro di Mameli. Organizza la commissione Giovani di Rifondazione Comunista.

A **Verbania** ieri sono sfilati in corteo quasi 1500 studenti dell'istituto Cobianchi di Intra. «D'Onofrio illuminaci: datti fuoco» e ancora «Gli studenti del Cobianchi incazzati»: questi alcuni degli slogan scritti a grandi caratteri e in diversi colori sugli striscioni. La manifestazione contro gli indirizzi del Governo in materia scolastica era già stata decisa nelle assemblee durante i due giorni di autogestione, lunedì e mercoledì scorsi.

Ragazzi e ragazze si sono dati appuntamento sul piazzale di Palazzo Flaim. Da qui, in un lungo serpentone, si sono diretti a Pallanza, scortati dalle forze dell'ordine, attraverso corso Europa e Viale Azari. Dopo un sit-in davanti al Municipio la manifestazione è sciolta.

Da registrare l'autogestione con confronto tra genitori, studenti e preside all'istituto commerciale Don Milani di **Borgomanero**, dove ieri mattina si è svolta un'assemblea su un problema particolare, l'autonomia dell'istituto cittadino.

Studenti e genitori hanno chiesto al Provveditorato che la scuola di Borgomanero, attualmente sede staccata di Arona, diventi autonoma: «Protestiamo contro l'accorpamento - ha detto uno dei rappresentanti d'istituto, Giampaolo Minazzo - perchè penalizza in modo grave il nostro istituto, che rispetto a quello di Arona è più per essere sede centrale. Infatti abbiamo un numero di classi e di studenti maggiore rispetto ad Arona e la nostra segreteria è da anni pienamente informatizzata. Anche i genitori sono d'accordo con la nostra richiesta». Al dibattito di ieri mattina ha preso parte anche la preside, Raffaella Tartaglia, che ha sottolineato di non accettare l'autogestione «perchè il provvedimento di razionalizzazione è una legge che dobbiamo rispettare». [r. s.]

Gli studenti dell'istituto Cobianchi di Intra ieri hanno dato vita ad una manifestazione nelle vie del centro con decine di striscioni e slogan contro la riforma scolastica

**ROVANESI IERI E OGGI**

## *Il coraggio e il destino del pilota Martinoli*

Il giovanotto abitava in via Duca di Genova (ora via San Francesco d'Assisi). Non era un rompiscatole linguacciuto, anzi nemmeno un musone: osservava, sorrideva e anche se non osava dirlo, si capiva che inseguiva un sogno. Aveva studiato all'Omar, ottimo saldatore alla «Ga e Bacci», appassionato del volo: aveva due idoli, Baracca e Ferrari, grandi piloti. Non appena gli si presentava l'occasione Teresio Martinoli (1917-1944) pedalava fino al campo di aviazione di Cameri dove, per ore e ore, ammirava gli aerei. Pioniere del volo a vela, sembrava che le sue ambizioni dovessero fermarsi lì, dato che le sue finanze non gli permettevano di più. Ma invece gli capita di ereditare mille lire da una zia; una somma rispettabile per poter frequentare i corsi e conseguire il brevetto di pilota civile: aveva 21 anni e davanti a sè una vita piena di speranze.

Confidano i suoi amici del Dopolavoro Ferroviario di via Carotti, compagni di balera al Vittoria dove Teresio, nel cik-to-cik era inferiore a nessuno malgrado gli manchi la classe raffinata di Fred Astaire. Era affiatatissimo con Aldo Inglinoli, meccanico all'Officina S. Andrea; Sergio Radice, autista alla Banca Popolare; Walter Prandi che emigrò in Svezia: un quartetto di giovanotti allegri e solidali.

Ma c'è la guerra e il sergente Martinoli, pilota di caccia, compie imprese rischiose. Non è un vanto e attribuisce i risultati alla fortuna: «Quando avrà deciso di frogarmi non mi manderà il preavviso». Insignito di una medaglia d'oro e tre d'argento al valor militare, Martinoli è considerato il miglior pilota italiano da caccia: abbatte 22 aerei inglesi e chiude la carriera quando l'aeroplano, senza benzina ne munizioni, non può alzarsi in volo. E' l'8 settembre del '43. Rispettato dagli americani che ne conoscono le gesta, Martinoli entra nel Corpo Italiano di Liberazione; deve pilotare e collaudare trabalianti . Anche per lui - come per i suoi concittadini Buscaglia e Collo - la sorte è beffarda: dopo aver visto in faccia la morte almeno cento volte passando indenne fra le raffiche della contraerea e delle mitragliere dei caccia della Raf, si schianta, quasi da fermo, sul campo di Capodichino un Aircobra dal motore asmatico.

Quando i resti di Teresio vengono sepolti nel cimitero di Novara, i reduci dai lager e dalla guerra di liberazione, stimolati dal presidente Giuseppe Silvio Barclocco, si quotano per erigergli una stele. Vogliono ricordare un giovanotto sereno e coraggioso, innamorato del volo e della libertà, un novarese, pilota per scelta. Sfrecciava nel cielo con la stessa vivace determinazione con cui correva in bicicletta per arrivare presto a Cameri, dove inseguiva sogni e illusioni da lì in su.

**Romolo Barisonzo**

## IN BREVE

### GALLIATE

***Incontro col ministro Speroni sulla «Repubblica federale»***

Il ministro per le Riforme Istituzionali Francesco Speroni sarà domani alle 20,30 al castello Sforzesco di Galliate, per un incontro-dibattito promosso dalla sezione Ovest Ticino della Lega. Speroni interverrà su «Repubblica federale; l'Italia del futuro». [c. m.]

### TERRITET

***Lanciano uova contro i lenzuoli degli ambientalisti***

Lancio di uova contro le lenzuola acchiappa smog. Giovedì notte in via Fiume e nelle strade adiacenti alcuni teli, appesi ai balconi delle case, e che partecipano alla campagna di Legambiente «Mal'aria», sono stati bersagliati con uova. La vicenda ha suscitato polemiche in paese dove la campagna è molto sentita. [c. m.]

### [illegible]

***Martedì presentazione del libro di Carlo Negro***

Martedì, alle 18,30, sarà presentato all'albergo Italia il libro «Ahmed e altre storie di Natale» (Interlinea Edizioni) di un autore novarese, Carlo Negro. La presentazione sarà affidata a don Dino Campiotti. Negro narra storie ambientate nel passato e nell'attualità.

### SAN PIETRO MOSEZZO

***Grave operaio alessandrino caduto dal tetto***

Un giovane operaio alessadrino, Giuseppe Albertini, 26 anni di Serravalle Scrivia è ricoverato in prognosi riservata al reparto rianimazione dell'ospedale Maggiore. Nel primo pomeriggio di ieri stava lavorando sul tetto di un capannone in via Galilei 34 quand'è precipitato al suolo riportando traumi al cranio ed al torace. E' stato trasportato una lettiga dei Vigili del fuoco. [r. a.]

### LOTTO [illegible]

***Questi i numeri vincenti estratti ieri***

I numeri estratti questa settimana sono i seguenti: **7 - 8 - 25 - 27 - 30 - 33.** Numero complementare: 1. Jocker: 170 027.

La circoscrizione Nord chiede più chiarezza e informazione

# Anche un quartiere di Novara contrario ai rifiuti a Codemonte

**NOVARA.** Si allarga anche a Novara la protesta contro la discarica di di Codemonte. Il «no» all'impianto di trattamento rifiuti tossico-nocivi previsto a Bellinzago e Cameri arriva dal quartiere Nord. Così, dopo dieci anni di braccio di ferro tra le amministrazioni di Cameri e Bellinzago e la Codemonte Spa, oggi anche una periferica di Novara si oppone al progetto.

«Sono preoccupato - dice il presidente del quartiere Claudio Licari -. E forse anche prevenuto. Ma abbiamo già il problema del passaggio dell'alta velocità nel quartiere. Non mi convincono le spiegazioni tecniche e le garanzie offerte dall'azienda. Non è l'unico e penseria così. Vogliamo chiarezza e informazione».

La richiesta di maggiori informazioni si trasformerà in un dibattito pubblico, già fissato alla sede del quartiere Nord, in via Fara per venerdì 9 dicembre alle 21. In quell'occasione saranno presenti tutte le parti interessate, i sindaci e amministratori dei due Comuni e gli esponenti del Comitato di opposizione alla discarica. Ma anche i tecnici della Codemonte. L'appello è stato esteso ai consiglieri regionali novaresi: Licari ha diramato l'invito anche agli assessori regionali all'Ambiente Massimo Marino e all'assessore Mercedes Bresso.

Claudio Licari è il presidente del quartiere Nord di Novara. Si dichiara «preoccupato e perplesso sulla funzione dell'impianto di Codemonte»

Al coro dei no, che da dieci anni accompagna l'iter del progetto in Regione e nei Ministeri, la Codemonte oppone ragioni tecniche: «Non si tratta di una discarica - dice il direttore della Codemonte, Alessandro Bossi - ma di impianto che rende inerti i rifiuti tossico-nocivi. Questi verranno riciclati e solo in parte collocati in discarica. Gli studi del servizio geologico Nazionale e del Ministero dell'Ambiente hanno accertato l'idoneità del luogo. Il sistema di monitoraggio si protrarrà per oltre 10 anni dall'esaurimento della discarica. Abbiamo fornito tutte le garanzie per il controllo dell'inquinamento. Qui investiamo 12 miliardi e impieghiamo circa persone».

Si annuncia una seduta infuocata per il 9. «Quale pericolo comporta lo stoccaggio dei rifiuti - dice Franco Passarello, del comitato antidiscarica - in attesa del trattamento? L'andamento delle acque di falda coinvolge direttamente proprio la parte nord di Novara, chi ci garantisce la qualità dell'acqua? Eppoi l'iter del progetto in Regione dell'attuale progetto non è chiaro». Licari: «Invito anche l'amministrazione di Novara a prendere parte all'incontro. Il problema riguarda tutta la città». [c. m.]

Di gusti ne abbiamo da vendere

IDEA CRAVATTA è lieta di sottolineare la vostra gioia con una splendida assortimento di foulards e cravatte con relazionate abbinamenti con sete preziosissime firmate dai migliori stilisti della moda. La nostra ricetta è semplice: un po' di eleganza un pizzico di fantasia e personalità a piacere.

IDEA CRAVATTA
cravatte foulards ideate appositamente
Via Giulietti, 1/b - Novara
(Traversa P.za dei Rosetti)

da consumarsi assolutamente dopo l'apertura: 1/10/94

10.30-14.30/16.00-19.30

**VARIETÀ**

## RICONOSCENZA CHE VIENE DA LONTANO

Un fax del ministro della Sanità al parroco di Cavallirio, promotore di numerose iniziative

# «Qui Bosnia, siamo vicini agli alluvionati»

*E a Novara «Specchio dei tempi» ha superato i 171 milioni*

UN fax inviato alla casa parrocchiale di don Modesto Platini, parroco di Cavallirio. La firma: Ivan Sarac, ministro della Sanità della Repubblica di Bosnia Erzegovina.

Il testo, in lingua inglese, è di poche parole ma il tono di grande spessore: «In seguito della terribile inondazione nella vostra zona, con la conseguanza di perdite di vite umane e immensi danni, per favore accetti la mie più profonde condoglianze e porti alla gente delle regioni del Piemonte e Liguria la mia più sincera simpatia e gli auguri del popolo croato di Bosnia Erzegovina. Voi siete nei nostri pensieri e preghiere, possa Dio benedire e darvi forza e speranza».

Ma perchè il ministro della Bosnia scrive a don Platini? Il sacerdote di Cavallirio, noto nel Novarese, è altrettanto popolare nelle terree martoriate dell'ex Jugoslavia dove decine di volte è andato per portare aiuti umanitari alle popolazioni colpite dalla guerra. Le iniziative di don Modesto sono singolari e accattivanti per smuovere la solidarietà della gente in particolare quella dei giovani: più di una volta ha organizzato serate in discoteca, lui prete, per raccogliere capi di vestiario e generi alimentari, destinazione Bosnia.

Don Modesto Platini, parroco di Cavallirio. Ha ricevuto il fax del ministro bosniaco Ivan Sarac

Lui ha raccolto la testimonianza di un sacerdote bosniaco catturato dai serbi, torturato in un campo di concentramento e rimesso in libertà. Il diario del prete perseguitato ha fatto il giro del mondo, denunciando le sevizie subite e la atrocità commesse sulla popolazione.

Don Platini, con altri, ha smosso la coscienze istituendo un filo diretto fra Cavallirio, il piccolo centro della Bassa Volsesia, e la penisola balcanica. A Zagabria è di casa, nei centri profughi tutti lo conoscono.

Ecco perchè Ivan Sarac, esponente del governo bosniaco, gli ha scritto contraccambiando a distanza e con le parole la stretta di mano ricevuta dalle popolazioni del Piemonte.

«Porti il mio messaggio a quella gente». Don Modesto lo farà, non arrestarà quel ponte di solidarietà che ormai si è creato fra chi soffre. [g. f. q.]

«Specchio dei tempi» non si ferma. Perché ha ricevuto un mandato i lettori, ma soprattutto perché i lettori stessi non arrestano il loro slancio. Continuano a salire le che portano alla redazione di Novara de «La Stampa», in della Vittoria 2. Di seguito l'elenco di ieri: Elisabetta e Giacinto B., Novara 100.000; T. L., Marano Ticino 50.000; NN, Novara 100.000. Totale di ieri: Totale generale 171.014.000

LA STAMPA tutto dove ogni venerdì
settimanale dei viaggi e della buona tavola

Domodossola, allarme dei sindacati per la situazione di Domo2

# Scalo, arrivano i tagli

*La nuova infrastruttura dovrebbe entrare in funzione fra un mese ma la società Fs sta operando drastiche riduzioni negli organici: da 280 occupati a duecento*

**IL COMMIATO**

## Don Mauro cittadino onorario

Riunione straordinaria [redacted] Consiglio comunale ieri mattina in municipio per il conferimento della cittadinanza onoraria a don Mauro Botta che lascia la guida della parrocchia [redacted] Santi Gervasio e Protasio dopo trent'anni di attività pastorale nel capoluogo ossolano. «Grazie, Don Mauro» ha detto il sindaco Ettore Angius dopo aver ricordato l'intensa e silenziosa attività dell'arciprete [redacted] favore dei bisognosi, dei disagiati.

[redacted]OMOD[redacted]SSO[redacted] Dal p[redacted]ssimo 3 Gennaio tutto il traffico internazionale delle merci dovrebbe essere concentrato a Domodue. Ma l'entrata in funzione a regi[redacted] completo del nuovo megascalo internazionale potrebbe slittare ancora perchè non c'è accordo fra la nuova società Fs e i sindacati. Per ora sembrano infatti confermati solo i drastici tagli agli organici del personale della stazione che dovrebbe scendere da 280 occupati [redacted] poco più di duecento. La perdita di posti [redacted] lavoro [redacted] colpirà solo i ferrovieri ma anche i dipendenti delle ditte appaltatrici, la cui attività è [redacted] legata al traffico delle merci: in questo settore di ipotizzano addirittura decine di licenziamenti.

Un incontro fra i vertici della società Fs e le organizzazioni sindacali dei trasporti del Vco si è concluso con una nulla di fatto. Un [redacted] accordo che potrebbe avere pesanti ripercussioni. Le organizzazioni sindacali avevano raccolto migliaia di firme a favore del rilancio del transito ferroviario del Sempione [redacted] dello sviluppo dello scalo di Domodue. Una petizione era stata consegnata al Presidente della Repubblica Scalfaro, in occasione della [redacted] visita a Domodossola.

«A meno di [redacted] dalla data prevista per l'attivazione completa di Domodue - sottoli[redacted] sindacati - i responsabili della società Fs non hanno ancora predisposto un'idonea pianificazione organizzativa nè indicato con chiarezza gli obbiettivi produttivi [redacted] di traffico. Abbiamo avuto [redacted] incontro con un responsabile della [redacted] che era privo della necessaria documentazione informativa [redacted] ha ribadito l'intenzione di ridurre il personale del [redacted] per cento. In [redacted] di tutti i discorsi fatti finora sul rilancio del Sempione [redacted] di Domodue, sono rimasti solo i tagli. Non pos[redacted] accettare passivamente questa politica miope e penalizzante per gli interessi di tutto il Verbano-Cusio-Ossola».

I sindacati hanno lanciato l'ennesimo grido [redacted] allarme ai parlamentari della zona e all'opinione pubblica. E hanno ottenuto [redacted] primo risultato: una nuova riunione, che potrebbe essere decisiva, è stata convocata per il 12 dicembre a Milano presso la sede della holding territoriale della società Fs [redacted] palazzo Alto, in Piazza Freud.

La Filt Cgil si è rivolta anche al deputato Marco Zacchera per l'annoso problema dei dipendenti delle [redacted] di spedizione che hanno perso il posto di lavoro in seguito alla caduta delle barriere doganali [redacted] trovano senza alcun sostegno finanziario.

**Adriano Velli**

**IN [redacted]**

**DOMODOSSOLA**

***Chiarimento Usl con Regione riattivate prestazioni sospese***

L'Usl 56, dopo i chiarimenti della Regione, ha deciso di riattivare le prestazioni sanitarie riabilitative sospese ai centri Aias di Domodossola [redacted] Gravellona. Restano però interrotte le prestazioni offerte dei tecnici della riabilitazione [redacted] riconosciuti legalmente. [re. ba.]

**VERBANIA**

***Raccolta rifiuti, protestano i Verdi [redacted] gli artigiani***

Protestano i Verdi per gli inconvenienti estetici e igienici determinati dalla raccolta [redacted] rifiuti mediante sacchetti non contenuti in cassonetti. Protestano anche gli artigiani dell'ex cartiera di Possaccio e altri cittadini della frazione per i rifiuti che si accumulano accanto al cassone di raccolta. [s. r.]

**VERBANIA**

***Bilancio di previsione '95 Comune decide procedura***

L'amministrazione comunale ha deciso la procedura di discussione del bilancio [redacted] previ[redacted] '95. Il documento conta[redacted]ile verrà presentato a palazzo Flaim nella seduta del [redacted] dicembre; dibattito [redacted] votazione seguiranno il 19. [s. r.]

Si riprende domani. Gli avvocati: «Romeo non ha accusato Cento»

# Maxiprocesso 'ndrangheta [redacted] la parola ai testimoni

VERBANIA. Riprende domani al Tribunale di Verbania il maxiprocesso contro l'organizzazione criminale legata alla 'ndrangheta calabrese che [redacted] tentato di imporre nell'Ossola la legge dell'intimidazione e dell'omertà: 18 gli imputati alla sbarra, otto dei quali in stato di detenzione. L'accusa, sostenuta [redacted] pm torinesi Patrizia Caputo e Paolo Tamponi, ha già portato [redacted] deporre alcuni pentiti. Come testi sono stati ascoltati [redacted] amministratori e funzionari del Comune di Domodossola, personaggi politici [redacted] l'ex senatore Cornelio Masciadri. Domani saranno ascoltati i testi indicati dal nutrito collegio di difesa, mercoledì [redacted] chiamato [redacted] deporre il dottor Giuseppe [redacted] Matteis, [redacted] dirigente del settore di polizia di Domodossola, che aveva lanciato per primo l'allarme sui tentativi di infiltrazione della «piovra» nell'Ossola. Nell'ultima udienza è stato interrogato da giudici e avvocati Domenico Cento, 58 anni, indicato dall'accusa come capo indiscusso della [redacted] locale legata [redacted] 'ndrangheta. A proposito di questo interrogatorio, gli avvocati Soter Catala[redacted] e Patrizia Testore hanno chiesto la rettifica delle affermazioni che riguardavano i rapporti fra [redacted] presunto boss e Domenico Romeo. Non è vero, precisano i legali, [redacted] Domeni[redacted] Romeo abbia mai [redacted] Cento di «aver portato nell'Ossola la droga e la criminalità legata al traffico di stupefacenti». «L'infondatezza delle affermazioni - sostengono i due legali - risulta chiaramente dagli atti del procedimento». In effetti, sembra che l'accusa [redacted] Cento di aver portato la droga nell'Ossola nasca da un'intercettazione ambientale che sarebbe risultata poco chiara e comunque non ascrivibile a Romeo. Il presunto boss, come avevamo riferito nel servizio, ha comunque negato di aver mai avuto a che fa[redacted] con il traffico di stupefacenti. «Non posseggo immobili [redacted] altri beni, siamo gente di modeste condizioni - ha detto Cento - in famiglia abbiamo sempre lavorato tutti per poter tirare avanti». Quando era scattato il blitz, Domenico Cento era già rinchiuso nel supercarcere [redacted] Novara. Era infatti stato arrestato nel maggio del [redacted] una maxiretata condotta dai Carabinieri. Francesco Nucera, uno dei pentiti del processo in corso a Verbania, lo aveva accusato di tenere le fila [redacted] traffico di droga nell'Ossola. Il presunto boss aveva negato di aver mai fatto propaganda elettorale, pur ammettendo di [redacted] entrato qualche volta nella sede [redacted] domese. [a. v.]

Domenico Cento, indicato dall'accusa come capo indiscusso della [redacted] locale legata [redacted] 'ndrangheta

Santos de Cartier
Il gioielliere che lavora l'acciaio come un metallo prezioso.

Cartier
JOAILLIERS DEPUIS 1847
Gioielleria
GALLOTTI
Corso Cavour 7 - ARONA (NO) - Tel. 0322 / 45383

L'INCONTRO
Istituto Matrimoniale dal 1920
L'amore esiste ancora... basta cercarlo
Sede: NOV[redacted] TEL. 0321 391713

CEDESI [redacted]
SALA GIOCHI BILI[redacted]
a CANNOBIO
Per informazioni
0323/572716
oppure
ore pasti 0323/405688

VENDO
[redacted] da asporto
zona centro e periferia
Tel. 0321/450088
ore ufficio

NUOVA ROVER TOURER.
PERSONAL WAGON.

ROVER. UN'ALTRA CLASSE

Venerdì 2, Sabato 3 e Domenica 4 Dicembre
vi aspettiamo per farvi scoprire
la nuova gamma Rover Tourer da 1600 a 1800 cc. Turbodiesel

Autonova

NOVARA - S. Sempione 32
Tel. (0321) 622211

BORGOMANERO - Via Novara [redacted]
Tel. (0322) [redacted]

Vi auguriamo un dolce Natale

Per i vostri omaggi natalizi, visi[redacted] nostro "PUNTO VENDITA" dove troverete [redacted] vasto assortimento [redacted] prestigiose confezioni che potrete comporre e personalizzare, abbinando al Panettone [redacted] Pandoro vini spumanti e tante specialità dolciarie.

PUNTO VENDITA
idi Dolcezze

Nel mese [redacted] dicembre apertura anche nei giorni festivi.

Vaprio D'Agogna - Km 19 strada statale n° 229 per Borgomanero - tel. 0321/996371

Omegna, interviene il sottosegretario alla Protezione Civile

# Il «grazie» della Fumagalli

*Al convegno in terra cusiana emerge la riconoscenza verso il volontariato del Novarese e la necessità di sensibilizzare e informare fondo tutti i cittadini*

**OMEGNA.** Un grazie ai volontari dell'Alto Novarese per il grande contributo dato ai paesi alluvionati nei giorni dell'emergenza. Il sottosegretario alla Protezione Civile, Ombretta Fumagalli Carulli ha iniziato con un grazie l'incontro con il mondo del volontariato del Vco e lo ha chiuso con un altro grazie dando appuntamento alla festa nazionale dei volontari che si terrà lunedì a Roma.

Il convegno omegnese è però una festa del ringraziamento: le battute polemiche, alle quali la Fumagalli non è certo sottratta, le problematiche nel corso di un incontro assolutamente informale, hanno acceso il dibattito vivace e forse chiarito qualche idea in merito ai ruoli della Protezione Civile. «Il mio dipartimento - ha ribadito l'onorevole Fumagalli - soffre del male tipico dell'amministrazione del nostro Paese: la burocrazia. Dei dipendenti della Protezione Civile Italiana appena una trentina sono tecnici».

Un quadro che il sottosegretario vuole cambiare. «Abbiamo valorizzato in questi mesi, con una nuova legge, il volontariato - ha detto - e nel campo della prevenzione e della previsione che dobbiamo lavorare tutti e di più». Stimolata anche da un intervento del sindaco di Baveno Giancarlo Zoppi sulle funzioni dei sindaci in materia di Protezione Civile l'onorevole Fumagalli ha posto il problema dei piani comunali di Protezione Civile: quanti paesi lo hanno adottato? Pochissimi. «Tutto questo perché non esiste una cultura della protezione civile - ha ricordato ancora l'onorevole - è necessario che si crei coscienza in materia e che ogni cittadino si senta parte integrante della protezione civile del proprio territorio».

Il sottosegretario alla Protezione Civile Ombretta Fumagalli Carulli è stato ad Omegna

Un esempio di questo aspetto è offerto dal mondo del volontariato. Nasce così un programma di sensibilizzazione dell'opinione pubblica che dovrà passare attraverso sempre maggior informazione. Quell'informazione che, secondo il sottosegretario, in Piemonte è venuto a mancare nelle ore decisive dell'alluvione.

**Vincenzo Amato**

## Tasse per i porticcioli Convegno a Pettenasco

**PETTENASCO.** La disciplina delle tasse e dei canoni di per l'occupazione di aree nelle zone portuali piemontesi è oggetto di esame di valutazione nella competente commissione regionale che da tempo ha avviato consultazioni con gli enti e le associazioni interessati.

Per uno scambio di opinioni sul disegno di legge, i consiglieri regionali Vittorio Beltrami, Alberto Buzio ed Enrico Nerviani hanno ascoltato i rappresentanti delle amministrazioni comunali cusiane, delle organizzazioni turistiche e dei cantieri nautici.

Gli argomenti in discussione - secondo il consigliere regionale Enrico Nerviani - richiedono ulteriori approfondimenti anche per uniformare le tariffa previste per le acque interne piemontesi con quelle attualmente vigenti in Lombardia. E' evidente che disparità di trattamento sulle due sponde del Lago Maggiore potrebbe provocare situazioni di conflittualità da evitare mediante una trattativa preliminare fra le due regioni interessate.

Inoltre i Comuni, attraverso gli interventi dei sindaci di Pella, Vincenzo Meloda, e di Pettenasco, Franco Sartirani, richiedono elementi di chiarezza sulla gestioni dei pontili di attracco e di slaggio, con una adeguata regolamentazione che consenta, se possibile, l'affidamento delle gestioni a privati, oppure ad associazioni nautiche o alle Pro Loco presenti sul territorio.

Le osservazioni emerse dal convegno operativo svoltosi all'hotel «L'Approdo» di Pettenasco sono state, nel complesso, valutate positivamente dai consiglieri regionali.

Le stesse osservazioni saranno illustrate alla commissione che ha il compito di perfezionare il disegno di legge sulla cui opportunità si è comunque manifestato il rimo dei convenuti.

**(r. b.)**

L'incidente è avvenuto l'altra mattina sulla Statale del Sempione nei pressi di Feriolo

# Due feriti gravi nello scontro frontale

*Sono un diciottenne di Baveno e una donna di 56 anni che abita a Gravellona Toce, ricoverati a Verbania e a Torino. Feriti anche altri due giovani che, in auto, stavano recandosi a scuola all'istituto «Bellini» di Omegna*

**GRAVELLONA TOCE.** Due feriti gravi ed altrettanti giudicati guaribili in 90 e giorni sono il bilancio dell'incidente stradale avvenuto l'altro ieri mattina, verso le 7,40, sulla statale del Sempione, tra Feriolo e Gravellona Toce. La Citroën BX, condotta da Luca Manisero, 18 anni, di Baveno, con a bordo altri 4 giovani, pure bavenesi, tutti diciassettenni, è scontrata con la Seat Ibiza condotta da Aurelio Rernesto, anni, con a bordo la moglie Ida Caputo, anni, di Gravellona Toce. I cinque giovani, tutti studenti si recavano a scuola, all'istituto «Bellini» di Omegna.

Nell'urto hanno avuto la peggio Luca Manisero e Ida Caputo che hanno riportato ferite per le quali si è reso necessario il ricovero urgente in ospedale dove i medici hanno riservata la prognosi. Il giovane è all'ospedale di Verbania mentre la donna è stata trasportata alle «Molinette» di Torino. Feriti in modo serio anche Giuliano Leali ed Enrico De Gaudenzi, a bordo della Citroën, giudicati guaribili rispettivamente in 40 giorni. Sul luogo dell'incidente sono intervenuti i carabinieri del nucleo Radiomobile verbanese, la Croce verde di Verbania e Gravellona Toce ed i Volontari del Soccorso di Omegna.

Non sono ancora chiare le cause e la dinamica dell'accaduto su cui sono in corso indagini. Da una prima ricostruzione sembra però che l'urto frontale tra le due sia stato provocato da uno dei due conducenti che avrebbe perso il controllo del suo mezzo. Non è escluso che anche il fondo stradale, reso sdrucciolevole dalla brina, possa aver avuto un ruolo determinante **[a. r.]**

DEPURAZIONE ACQUE

## *Il sindacato protesta per l'appalto*

**VERBANIA.** Le organizzazioni sindacali del Vco hanno espresso in un documento diramato nei giorni scorsi, «totale dissenso e stupore» per la decisione presa dal Consorzio dello Sviluppo Basso Toce di procedere all'appalto, per il periodo di anno, della gestione dell'impianto di depurazione delle acque di Verbania e Ghiffa. «A nostro avviso - dicono i sindacati - la decisione è totalmente contraria ai contenuti delle leggi che prevedono la trasformazione dei Consorzi in aziende speciali e la gestione unificata del ciclo integrale delle acque nei vari bacini d'utenza». Il problema della gestione del servizio acquedotto e depurazione delle acque era stato al centro di un incontro, svoltosi lo scorso 17 novembre, tra le organizzazioni sindacali di categoria ed alcuni capigruppo consigliari, l'assessore ai servizi pubblici Petroni, il segretario generale Gasparini ed il dirigente del dipartimento economico, dottor Capra. «In quell'occasione - aggiungono i sindacati - l'amministrazione comunale aveva preso l'impegno per andare verso un servizio integrato a tutto vantaggio della corretta gestione di un servizio fondamentale per la qualità della vita e la tutela della salute dei cittadini. Chiediamo che durante il prossimo anno venga avviato un dibattito che costituisca il prologo al raggiungimento degli obbiettivi richiesti». **[a. r.]**

Traccia il primo consuntivo la Camera di Commercio del Verbano Cusio Ossola

# Moroni: «Un anno in positivo»

*E per il futuro si aprono prospettive interessanti*

**BAVENO.** Un che ha già realizzato il decentramento è ormai operativo a livello di provincia del Vco e la Camera di Commercio, istituita dal Ministero dell'industria il 1° gennaio del con sede a Baveno. A richiamare l'attenzione sull'ente camerale è il presidente Giuseppe Moroni, che traccia un consuntivo dell'attività svolta e delle prospettive per il prossimo anno. Moroni, già presidente della Unione Industriali Vco, riveste l'importante incarico dalla fine del 93.

«La gestione del primo anno di attività - dice Moroni - è stata limitata alle operazioni di scorporo dalla Camera Commercio originaria. Le risorse finanziarie sono state assorbite da iniziative già intraprese dall'ente camerale novarese per esigenze degli ambienti socio-economici del Vco».

In particolare si sono curate la realizzazione degli uffici a Baveno e Domodossola, la presenza in rassegne fieristiche delle produzioni dell'Alto Novarese, nonchè dell'offerta turistica nelle principali borse del settore, la collaborazione e iniziative promozionali, soprattutto nei settori dell'artigianato e della floricoltura.

Ora è il momento delle anticipazioni per il prossimo esercizio. «Per la Camera di Commercio del Vco - prosegue Moroni - si aprono nel 95 interessanti prospettive gestionali. Le entrate previste ammontano a 3 miliardi e 400 milioni e di cui circa il terzo verrà destinato ad interventi sull'economia». La maggiore disponibilità consentirà pure le prime assunzioni nell'ambito della dotazione organica approvata in sede ministeriale e qualche intervento nei principali settori economici. **[a. r.]**


MGM

COSTRUTTORE dal 1963

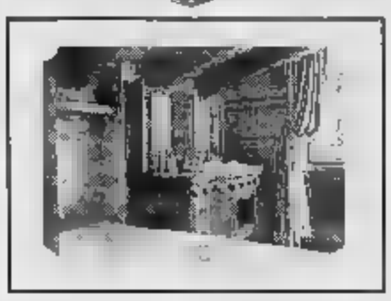

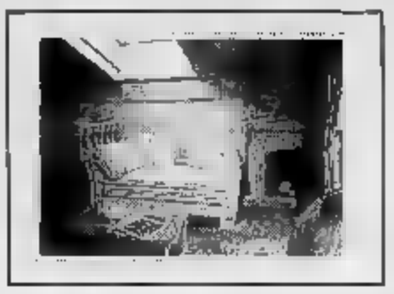

*CHAMONIX - MEGEVE*

*Il vostro chalet - appartamento di fronte al Monte Bianco, in una posizione incantevole.*

***Costruzioni tradizionali di prestigio nello stile dell'Alta Savoia.***

***Numerose realizzazioni da visitare.***

*Appartamenti da 36 - 200 mq (a partire da 120 milioni)*

*MGM Annecy - 17, rue Royale - 74000 ANNECY*

**TORINO - C.so G. Ferraris 118 - Tel. 568.39.32**

NATALE 1994

La Qualità Al Miglior Prezzo La Puoi Trovare Anche Al Sabato e Alla Domenica Pomeriggio

SPACCIO AZIENDALE

CONFEZIONI M.V.D.

di F.lli Negretti S.n.c.

Via Garibaldi, 19 GHEMME (NO) Tel. e Fax. 0163/84.04.50

NUOVI NATALIZI DAL 3 DICEMBRE

Da Lunedì a Venerdì dalle 16,30 alle 19,30

Sabato mattino dalle 9,30 alle 12,30 - **Pomeriggio dalle 16,30 alle 19,30**

**Domenica Pomeriggio dalle 16,30 alle 19,30**

CINEMA

FARAGGIANA

NOVARA

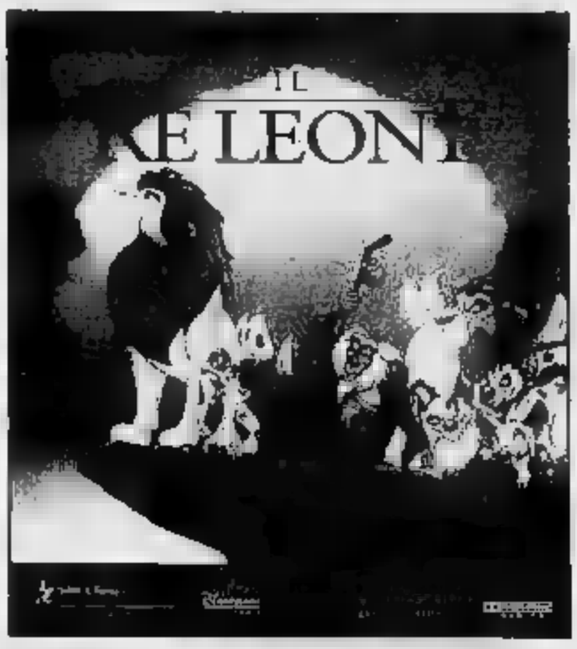



**BORSE DI STUDIO**

***«avv. Celestino Sartorio»***

Si rende noto che sono state istituite n. 8 Borse di Studio da L. 2.000.000 cadauna intestate a compianto e benemerito

***«avv. Celestino Sartorio»***

Delle borse di studio sono riservate a studenti universitari residenti nel Comune di Novara che ne avranno fatto domanda.

Esse saranno assegnate a studenti particolarmente meritevoli, anche sotto l'aspetto della serietà e della buona volontà, e tenute presenti le condizioni economiche delle singole famiglie.

Le da predisporre in carta semplice, dovranno essere corredate da documentazione della situazione scolastica - *piano di studio e votazioni* - e da quella economica del nucleo familiare a presentare alla

**«Opera Diocesana della Preservazione della Fede» - Curia Diocesana - via Puccini n. 11 - Novara - Tel. 393.031 entro il 31 dicembre 1994.**


studio casa

Gruppo Immobiliari

**OMEGNA** P.zza Salvatore Lavino, ultimo piano, luminosissimo **APPARTAMENTO** ingresso, 2 camere, cucina abitabile, 2 bagni, balcone. Cantina. Box 700.000 al mq.

**OMEGNA** - Centro tranquillo, nuovo, soleggiato, luminosissimo **APPARTAMENTO** di due camere letto, cucina abitabile, 2 bagni, salone, Terrazzo. Cantina. Garage (eventualmente doppio) a 4% dilazione di pagamento. Mutuo 1ª casa

**OMEGNA** - Villa Agognate con vista **APPARTAMENTO** di 150 mq. con garage e cantina.

**LAGO D'ORTA** - Pettenasco collinare, splendida vista, **VILLA** nuova con giardino. Abitazione di mq. 150 circa oltre ampio cantinato e autorimessa PERSONALIZZABILE!

**CASALE C. CERRO** - Ottima posizione, sotto ristrutturata, **RUSTICI** indipendenti con prato circostante di circa mq 2000 e altro in corpo staccato

OMEGNA

Lungolago Buozzi 3/B

61.313

AZIENDA METALMECCANICA PRODUTTRICE DI STRUMENTALI SITUATA SULLA SPONDA PIEMONTESE DEL LAGO

CERCA

**POS. 1 RESPONSABILE** provata esperienza nella mansione in azienda modernamente organizzata.

conoscenze di impianti elettrici e idro/pneumatici.

**POS. 2 ADDETTO ACCETTAZIONE**

approfondita conoscenza normative e procedure ISO/UNI.

**Inviare dettagliato curriculum a Publikompass - 10100 Torino.**

IMPERMEABILI CON E SENZA PELLICCIA

CAPPOTTI - MONTGOMERY

PELLICCE ECOLOGICHE

Authentic Trench Coat

IMPERMEABILI

OLIVA CONFEZIONI

ORNAVASSO 800 m USCITA SUPERSTRADA

TELEFONO (0323) 937.227

*FINO A NATALE APERTO TUTTI I GIORNI, ANCHE*

VASTO ASSORTIMENTO ABBIGLIAMENTO UOMO DONNA ANCHE TAGLIE FORTI

Domenica pomeriggio aperto

CENTRO COMMERCIALE CATARINELLA FERIOLO DI BAVENO

ELETTRODOMESTICI - TV COLOR - HI FI - VIDEOREGISTRATORI - VIDEOCAMERE - TELEFONIA

# OPERAZIONE NATALE 1994

LE MIGLIORI MARCHE A PREZZI **SUPER RIBASSATI!**

| CGE | SONY | mivar | Bompani | [illegible] | PHILIPS | TEFAL | Rowenta |
|---|---|---|---|---|---|---|---|
| TV-color 14" con telecomando | TV-color 14 pollici | TV-color 20 pollici | LAVATRICE Kg 5 | VIDEOREGISTRATORE | HI-FI con CD multidisc | FERRO da STIRO | ASPIRAPOLVERE 1.300 watt |
| **L. 295.000** | **L. 429.000** | **L. 439.000** | **L. 350.000** | **L. 435.000** | **L. 699.000** | **L. 35.000** | **L. 199.000** |

INOLTRE TROVERETE I NUOVI ARRIVI DI SPLENDIDI **TAPPETI PERSIANI** A PREZZO DI

# INVESTIMENTO

| MASHAD | TABRIZ | NAIN LANA + SETA | KIRMAN | ZANJIAN |
|---|---|---|---|---|
| mt. 4,00 x 3,00 | mt. 3,00 x 2,00 | mt. 3,00 x 2,00 | mt. 2,50 x 1,50 | mt. 2,10 x 1,30 |
| ***L. 1.200.000*** | ***L. 700.000*** | ***L. 1.800.000*** | ***L. 900.000*** | ***L. 320.000*** |

PAGAMENTI FINO A 60 MESI SENZA ANTICIPO

**CATARINELLA MAURO**

**Via Sempione, [illegible] - FERIOLO DI BAVENO (NO) - Tel. 0323/28.383 - ORARI: 9/12 - 15/19**

## Verbania e il pugilato

Per la prima volta nella storia del pugilato locale, Verbania ospita questi Campionati Italiani, evento di rilevante importanza, ambito da molte città d'Italia. La serie di avvenimenti sportivi presentati negli ultimi anni hanno reso la nostra cittadina [illegible] punto di riferimento per gli appassionati della boxe, oltre che valorizzato le lunghe tradizioni conservate in questa disciplina.
Ricordiamo, tra [illegible] manifestazioni di pugilato che hanno avuto notevole successo, il Campionato del Mondo Holmes vs. Van Horn, il Campionato Europeo Kalambay vs. Collins, il Campionato Italiano Addobati vs. Lafratta ed un altro Campionato Italiano, che ha avuto [illegible] protagonista sempre il pugile locale Lafratta contro Campanella.
La manifestazione si configura di sicuro interesse per [illegible] città intera sia per quanto riguarda il ritorno in termini di redditività di immagine [illegible] per quanto riguarda il discorso di continuità per le strutture alberghiere [illegible] la ricaduta naturale sull'indotto.

## La manifestazione

Da Lunedì 5 Dicembre a Sabato 10 Dicembre p.v. si disputeranno i Campionati Italiani Assoluti Dilettanti di pugilato, manifestazione che rappresenta il "top" dell'attività agonistica della categoria dilettanti.
La Federazione Pugilistica Italiana, Ente Patrocinatore ufficiale, ha affidato l'organizzazione di questo importante evento alla Boxe Verbania che ha immediatamente colto l'opportunità di poter annoverare nella lista delle attività svolte [illegible] sostegno di questa disciplina una manifestazione di così alto livello che avrà sicuramente [illegible] sia sul piano sportivo che dal lato turistico.
Collegata alla manifestazione [illegible] rassegna fotografica, [illegible] due concorsi destinati ai ragazzi.
La manifestazione si svolgerà in tre fasi: Da lunedì 5 a mercoledì 7 - Eliminatorie, Giovedì [illegible] - Semifinali [illegible] Sabato 10 - Finali, ogni pomeriggio dalle [illegible] 15.00 [illegible] alle ore 18.00 ed ogni [illegible] [illegible] partire dalle ore 20.00.
I biglietti di ingresso [illegible] venderanno solo al botteghino del Palazzetto dello Sport durante le giornate dei combattimenti; i prezzi sono stati stabiliti in L. 5.000 per le eliminatorie ed in L. 10.000 per semifinali e finali.
La competizione vedrà impegnati circa 160 atleti provenienti da quasi [illegible] le Regioni d'Italia che si succederanno sul ring [illegible] combattimenti ad eliminazione diretta per contendersi lo scettro di Campioni d'Italia delle dodici categorie esistenti.
I dodici vincitori sono colaro che rappresenteranno la nostra Nazione alle Olimpiadi ed a tutti gli impegni nazionali ed internazionali, sono i potenziali professionisti e campioni del domani.

Stasera concerto rock al Galletti di Domodossola

# Torna Joe Ely, più votato di Bob Dylan e Neil Young

Il rocker Joe Ely è nato nel 1947 in Texas e ha iniziato a suonare a sedici anni

**DOMODOSSOLA.** Texano, classe 1947, è uno dei magici interpreti del rock made in Usa. Parliamo di Joe Ely: sarà stasera al teatro Galletti di Domodossola per un concerto che gli appassionati della musica a stelle e strisce non devono assolutamente perdere.

L'esibizione di Joe Ely è organizzato da «Love For Music», l'associazione ossolana che da anni consente agli amanti della musica di ascoltare i migliori interpreti del country-rock, in collaborazione con l'assessorato comunale alla Cultura.

Il musicista texano aveva già ottenuto un grosso successo in Italia, durante la sua tournée dello scorso anno. Un sondaggio tra i lettori della rivista specializzata «Buscadero» aveva etichettato quello di Ely come il più bel concerto del '93, addirittura migliore di quelli tenuti da «miti» come Bob Dylan e Neil Young. Soltanto Bruce, il Boss, restava insuperabile. E la carriera di Ely si è spesso intrecciata con quella di Springsteen.

Il tour italiano di Joe (che contava quattro tappe in tutto) aveva permesso di cogliere la bravura di questo texano, sorretto dal validissimo chitarrista David Grisson e dalla sezione ritmica di David Mc Iarty e Glen Fukunaga. Anche il concerto di questa sera offrirà i pezzi migliori prodotti dal rocker statunitense che vanta l'incisione di dieci dischi, frutto della sua esperienza maturata dall'età di sedici anni, dopo aver abbandonato la scuola per girare il Texas con un calesse western, suonando la chitarra e fermandosi a dormire sulle spiagge di Venice in California, con l'amplificatore come cuscino. E' in quegli anni che inizia la sua storia discografica con l'album «Joe Ely», datato 1977.

L'americano è un rocker che non ha bisogno di presentazione visto che chi lo ha ascoltato l'anno scorso a Vergiate e Cantù dice di ricordare con entusiasmo quelle performance calde e coinvolgenti.

Faranno sicuramente parte di questo suo concerto domese molti dei pezzi del suo ultimo lavoro di studio «Love and danger», disco che dà al rock americano un buon contributo con ballate intimistiche ispirazioni country «The road goes on forever», «Highways and heartaches» e «Settle for Love». **(re. ba.)**

MOSTRE E ARTISTI

# *Gli «itinerari» di Schifano e i paesaggi di Stringara*

DICEMBRE, tempo di mostre. E il panorama espositivo del mese si apre subito con una presenza di assoluto prestigio: Allo studio Rodari di Verbania, la galleria d'arte di via San Vittore 124 a Intra, si è infatti inaugurata la personale di Mario Schifano, l'ex «enfant terrible» dell'avanguardia. L'artista romano, anni, che figura tra i più quotati maestri contemporanei del mondo e ha fatto della sua pittura un vero e proprio dia», espone opere più recenti, raccolte sotto il titolo «Itinerari». Al vernissage di ieri sera, Francesca Alfano Miglietti ha presentato il ricco catalogo, edito Prearo, che correda la rassegna. Sarà visitabile fino al gennaio dalle 9,30 alle 12,30 e dalle 15,30 alle 19,30, ogni giorno per tutto dicembre, mentre gennaio la galleria osserverà il turno di chiusura il lunedì.

Mario Schifano

Sempre ieri, un'importante retrospettiva dedicata al pittore ossolano Rino Stringara ha inaugurato un nuovo spazio espositivo a Domodossola, il «Centro d'arte Arcobaleno». Dotato di un'ampia sala, è in Piazza Chiossi, nel cuore antico della città, di fronte alla storico Palazzo Silva. Un angolo pittoresco che fa da degna cornice alla produzione artistica di Stringara, maestro prematuramente scomparso, che nei suoi quadri, oltre a intensi ritratti, ha saputo fissare suggestivi paesaggi dell'Ossola. La mostra su Stringara rimarrà aperta fino al 17 dicembre (dalle 17 alle 19,30 nei giorni feriali, dalle 10 alle 12,30 e dalle 14,30 alle 19,30 il sabato e la domenica).

Personale anche a Stresa, dove Luciano Ruzza presenta fino a Capodanno le sue opere alla «Bottega del pittore» in Umberto I. Alla saletta Albertina di Novara espongono in collettiva fino all'11 dicembre i pittori dell'Associazione artistica Club Arte 71: Francesco Allorio, Francesco Boccù, Daniela Caroli, Massimo Castellani, Silvia Cavallari, Renzo Curzel, Pietro Demicheli, Angelo Gatti, Sergio Maderna, Enzo Mainini, Giuseppe Malaspina, Piero Mizia, Vincenzo Occhiuto e Gianfranco Trentani. **(p. ben.)**

## STASERA AL CINEMA

**NOVARA**

**Vip**
Tel.
Or.: 15/17,25/19,45/22,15
L.
**Viaggio in Inghilterra** ☎
di R. Attenborough, con A. Hopkins, D. Winger, J. Mazzello (Ingh./Usa '94) — La storia vera dell'incontro e dell'amore tra lo scrittore inglese cattolico C. S. Lewis e la poetessa inglese Joy Gresham. N.-V. 2h 10' **Drammatico**

**Araldo**
Tel.
Or.: 16,15/18,15/20,15/22,15
Lire 9000/6000
**Bad girls** ☎
di J. Kaplan, con M. Stowe, A. MacDonald, D. Barrymore (Usa '94) — Quattro prostitute in fuga con i loro risparmi si devono difendere pistole mano, dalle violenze di un'intera banda di fuorilegge. V. 1h 39' **Western**

**Faraggiana**
Tel.
Or.: 14,15 alle 22,15
Lire 10.000/5000
**Il re Leone** ☎
di R. Allers e R. Minkoff, prod. Walt Disney (Usa '94) — La storia del leoncino Simba che, dopo la scomparsa del padre, è destinato a superare molte prove prima di diventare il re della savana. N.-V. 1h 30' **Cartoni Animati**

**Eldorado**
Tel. 624.158
Or.: 15,45/22,15
L. 10.000/5000
**Lo specialista**
di L. Llosa, con S. Stallone, S. Stone, J. Woods (Usa '94) — Uno specialista in esplosivi aiuta un'affascinante bionda a mettere in la propria vendetta contro della malavita. N.-V. 1h 55' **Thriller**

Tel. 623.395
Or.: 15,15/22,15
L. 10.000/6000
**Il colore della notte** ☎
di R. Rush, con B. Willis, J. March, R. Blades '94) — Uno psichiatra che vuole far luce sull'assassinio di un collega incrocia una seducente e misteriosa dark lady V.-M. 14 2h 10' **Drammatico**

**S.**
Tel. 485.494
Ore 17,15/19,45/22,15
L. 9000 / mart. 5000
**Forrest Gump** ☎
di R. Zemeckis, con T. Hanks, R. Wright, G. Sinise (Usa '94) — Un dell'intelligenza limitata, quasi da sfiorare l'imbecillità, attraversa trent'anni di storia a stelle e strisce, diventa ricco e quasi felice N.-V. 2h 22' **Commedia**

**PERNATE**
**S. Andrea**
: 16 e 21
**Speed** ☎
di J. De Bont, con K. Reeves, D. Hopper, S. Bullock (Usa '94) — Un bus carico di passeggeri è programmato a esplodere se rallenta la velocità. Comincia la caccia al terrorista che controlla la trappola. N.-V. **Azione**

**ARONA**
**San Carlo**
Tel.
Or.: 15; 17; 20; 22
L. 6000/5000
**I visitatori** ☎
di J.-M. Poiré, con J. Reno, C. Clavier, V. (Fra. '93) — Un guerriero medievale e il suo bevono un filtro magico, sono catapultati dal 1123 al 1992 e restano sconvolti da tecnologia e costumi. N.-V. 1h 45' **Comm.**

**BELLINZAGO**
**Vandoni**
Or.: 20,30/16,30/20/22
Lire 7000/5000
**Speed** ☎
di J. De Bont, con K. Reeves, D. Hopper, Bullock (Usa '94) — Un bus carico di passeggeri è programmato a esplodere se rallenta la velocità. Comincia la caccia al terrorista che controlla la trappola. N.-V. 1h 56' **Azione**

**BORGOMANERO**
Tel. 82.151
Or.: 14,15/22,15
Lire 10.000/6000
**Quattro matrimoni e un funerale** ☎
di M. Newell, con H. Grant, A. MacDowell, K. S. Thomas '94) — La storia di un amore, di un gruppo di amici, di corna e , che si dipana attraverso quattro matrimoni e un funerale. N.-V. 1h 55' **Commedia**

Tel. 61.741
: 14,15/22,15
Lire 1
**Le nuove comiche**
di M. Monicelli, con P. Villaggio, A. Pozzetto, R. Benigni (Ita. '94) — Torna la «coppia della risata» e veste i panni di elettricisti maldestri, guardie del spericolate, campeggiatori dispettosi e rivali in amore. N.-V. 1h 40' **Comico**

**Piccolo**
Tel. 61.741
Or.: 14,15/22,15
L. 10.000/6000
**POLLICINA**, ore 14; 15.20; 16,40;
**ASSASSINI NATI**, ore 20,15; 22,15

**Galfardini**
Tel. (0331) 244.384
14,30/22,30
L. 5000
**I Flintstones**
di B. Levant, J. Goodman, Morgan, E. Perkins (Usa '94) — Ricchezze in gli Antenati: una promozione di lavoro trasforma la vita di e Wilma, ma porta anche una valanga di guai. N.-V. 1h 31' **Commedia**

**Corso**
Informazioni e orari su segreteria tel. 240.853
Lire 10.000/5000
**Forrest Gump** ☎
di R. Zemeckis, con T. Hanks, R. Wright, G. Sinise (Usa — Un americano dall'intelligenza limitata, quasi da sfiorare l'imbecillità, attraversa trent'anni di storia a stelle e strisce, diventa ricco e quasi N.-V. 2h 22' **Commedia**

**Cine I - Sala**
Tel. 242.046
Ore 14,30/22,30
L. 10.000/5000
**Lo specialista**
di L. Llosa, con S. Stallone, S. Stone, J. Woods (Usa '94) — Uno specialista in esplosivi aiuta un'affascinante bionda a mettere in atto la propria contro Italia N.-V. 1h **Thriller**

**Cine 1 - Sala**
Tel. 242.046.
Ore 14,30/22,30
**Il colore della notte** ☎
di R. Rush, con B. Willis, J. March, R. Blades (Usa '94) — Uno psichiatra che vuole far luce sull'assassinio di un collega incrocia una seducente e misteriosa dark lady V. 14 2h 10' **Drammatico**

(0163) 640.201
Or.: 16/22,15
Lire 8000/6000
**Forrest Gump** ☎
di R. Zemeckis, con T. Hanks, R. Wright, G. Sinise (Usa '94) — Un americano dall'intelligenza , quasi da sfiorare l'imbecillità, attraversa trent'anni di storia a stelle e strisce, diventa ricco e quasi felice. V. 2h 22' **Commedia**

**OLEGGIO**
Tel. 91.163
L. 9000/6000 . 7000/5000
Or.: 16/1
**Quattro matrimoni e un funerale** ☎
di M. Newell, con H. Grant, A. MacDowell, K. S. Thomas (GB, '94) — La storia di un amore, di un gruppo di e , che si dipana attraverso quattro e un funerale. N.-V. 1h 55' **Commedia**

**Cinema Sociale**
81.459
Lire 7000/5000
Ore /22
**Le nuove comiche**
di M. Monicelli, con P. Villaggio, A. Pozzetto, R. Benigni (Ita. '94) — Torna la «coppia della risata» e veste i panni di elettricisti maldestri, guardie del corpo spericolate, campeggiatori dispettosi e rivali in amore. N.-V. 1h 40' **Comico**

**Oratorio**
L
.: 14/22.15
**Cara insopportabile Tess**
di H. Wilson, con S. MacLaine, N. Cage, Pendleton (Usa '94) — Vita dura l'agente serve segreti incaricato di proteggere Tess, First Lady Usa: la bisbetica signora glie la farà passare di tutti i colori. N.-V. 1h 38 **Comm.**

**TRECATE**
**S. Pellico**
Tel. 71.417
8000/5000
RIPOSO

401.940.
Lire 10.000/6000
Ore 14,30 ult. 22,30
**Little Odessa**
di J. Gray, con T. Roth, E. Furlong, V. Redgrave (Usa '94) — Un killer nel quartiere Odessa, zona di New York degli ebrei russi, per assistere alla crisi della sua famiglia. V. 1h 36' **Drammatico**

**Vip**
Tel. 401.152, Or. 14,15 ult. 22,30. L. 10.000/6000
Mer. sólo se festivi 6000
**Mezzo professore tra i marines** ☎
di P. Marshall, con D. De Vito, G. Hines, C. Robertson (Usa '94) — Un pubblicitario mezza età, disoccupato, trova un lavoro precario: insegnare inglese a un gruppo di reclute marines. N.-V. 1h 48' **Commedia**

**Sociale (Intra)**
401.940.
Ore 14,30/22,30
L. 10.000/6000 Lun. 6000
**Nightmare Christmas** ☎
di H. Selick, con E. Leighton supervisore dell'animazione (Usa '93) — Gli Halloweentowniani e Babbo del loro mondo cupo, invidiano la bellezza del Natale e cercano di imitarla. N.-V. 1h 47' **Animazione**

**Sociale (Pall.)**
Tel. 501.964
Or.: 19,45/22,15
L.
**Forrest Gump** ☎
di R. Zemeckis, con T. Hanks, R. Wright, G. Sinise (Usa '94) — Un americano dall'intelligenza limitata, quasi da sfiorare l'imbecillità, attraversa trent'anni di storia a stelle e strisce, diventa ricco e quasi felice. N.-V. **Commedia**

## LE TV PRIVATE

**VIDEONOVARA:** 19 T T; 19,30 Film; 21,30 Azzurra sport; Rap. parilla Sparta; Il tuttomusica. **YCO:** 19,30 Oggi gol; 20 Spazio Lega; Affare Goshengo, film; 23,15 Sport, Inc. di calcio locale; 1 Oggi **ALTAITALIA TV:** 21,20 Notizia 7; 22 C.S. Borgomanero Cimberio Valve - Ub. San Paolo Galvagno Torino, Inc. di basket camp. C1; 23,30 Notizia 7; 24 Oke-ymotori, rub. sportiva; 1 Notizia 7.

CHIEDETELO A LA STAMPA
... COSA SI DICE DI QUEL FILM: le recensioni di Lietta Tornabuoni sui film in prima visione
(lire 952 al minuto + iva)

GARLASCO E MORTARA

**TRECATI**
Oroscopi «Celebrità»

Al «Celebrità» di Trecate è la notte dell'«Astroroscopo», a cura dell'animation group «Creative Ideas» e dei maghi Agox e magico Paky. Per tutti, oroscopi personalizzati. Ospite vip a sorpresa. **[m. p.]**

**ARONA**
Magia comica «Grillo»

Il mago Kidor abbina i trucchi a satira e comicità: stasera al bar «Grillo» Arona, in viale Baracca. Dalle 22. **(c. m.)**

**GALLIATE**
Alla «Pagoda» arriva Bianchessi

Il simpatico Carletto Bianchessi si esibisce stasera sul palco del music pub «La Pagoda» di Galliate. **(m. p.)**

**GOZZANO**
«Cardinale», pomeriggio soul

Per «pomeriggio live», oggi dalle 16,30 al pub «Il Cardinale» di Gozzano si esibiscono i «Soul System». Genere soul e rhythm and blues. **[m. p.]**

CARPIGNANO

Stasera in Comune

## Un concerto con archi e pianoforte

**CARPIGNANO SESIA.** E' scena la musica classica stasera a Carpignano, dove nell'aula consiliare terrà un concerto con la violinista Suela Mullaj, violoncellista Francesco Calligioni e due pianiste, Marina Goggi e Cinzia Baggio.

Il programma prevede nel primo tempo «Danze ungheresi» di Brahms, seguite dalla «Romanza parole» di Mendelssohn e da una composizione di Cassadò, la «Sonata nello antico stile spagnolo». Il secondo tempo del concerto si apre tre brani di Tchaikovsky, la «Barcarola opera 37», il «Canto senza parole» e la «Melodia opera 42».

Il programma serata Carpignano sarà completato dalla Zingaresca di Sarasate, dalla «Danza rituale del fuoco» di Manuel De Falla da un brano di Martucci, i «Pensieri sull'opera "Un ballo in maschera" di Giuseppe Verdi». **[m. g.]**

Stasera al Centro di Spiritualità di Armeno la prima esibizione pubblica

# La banda ha scommesso sul rock

*Concerto dei giovani del complesso «Mottarone»*

La banda suona rock e conquista i giovani. Mai visti tanti ragazzini, età media dieci anni, impegnati far solfeggio, scale musicali e melodie che spaziano dai popolari brani natalizi ai grandi della musica classica. Alla Banda del Mottarone il «miracolo» di portare alla musica decine di giovani pienamente riuscito.

Sono infatti una quarantina i ragazzi che frequentano corso triennale di avviamento musicale. Quasi un record. «Pensare che lo abbiamo iniziato quasi per scommessa paio d'anni fa - dice presidente Egidio Bertola - il degli studenti diminuiva e allora siamo andati noi a cercarli». Nelle scuole del Cusio naturalmente.

Con grande sorpresa di Bertola e del vicepresidente Gianni Seppa, le risposte sono state numerose a tal punto che sono state istituite due scuole: ad Armeno e Gignese. I ragazzi

Allievi della banda Mottarone. Adesso scuole per i più giovani

frequentano tutti regolarmente malgrado l'intensità dell'impegno: nove ore alla settimana, tre sere. Merito anche del maestro, Dario Colombo, di Varallo Sesia, e del vice Gabriele Pizzi. Stasera alla 21 al Centro di Spiritualità di Armeno i ragazzi terranno il loro primo concerto, precedendo la banda del «grandi», diretta dal maestro Renato De Gaudenzi. **[v. s.]**

## PRIME VISIONI A TORINO

**ADUA 200** corso Giulio Cesare 67. **Il postino.** Orario: 15,45; 18; 20,15; 22,30.
**ADUA 400** c. G. Cesare 67. **Il Re Leone.** Or.: 15,30; 17,15; 19; 20,45; 22,30.
**AMBRA** v. Chiesa Salute 77. **Il corvo.** Or.: 14,50; 16,45; 18,40; 20,30; 22,30.
- Tel. 547.007 s. V. Emanuele II, 52. **Forrest Gump.** Or.: 14,30; 17,10; 19,50; 22,30. **Sala 2. Il maestro.** Or.: 15; 17,30; 20; 22,30. **Sala 3. Viaggio in Inghilterra.** : 14,45; 17,20; 19,55; 22,30.
**ARLECCHINO** c. Sommeiller 22. **Il colore della notte.** Or.: 15,30; 17,50; 20,10; 22,30.
**CAPITOL** v. S. Dalmazzo 24. **Il Re Leone.** Cartoni. Or.: 15,15; 17,05; 18,55; 20,45; 22,35.
**CENTRALE** v. C. Alberto 27. **Storie di spie.** Or.: 15,45; 18,05; 20,20; 22,30.
**C. CHAPLIN 1** v. Garibaldi 32/e. **Il matrimonio e un funerale.** Or.: 15,30; 17,50; 20,10; 22,30.
**C. CHAPLIN 2** v. Garibaldi 32/e. **Prima della pioggia.** Or.: 15,45; 18; 20,20; 22,30.
**CRISTALLO** v. Gallo 5. **Il corvo.** Or.: 14,50; 16,45; 18,40; 20,35; 22,30.
**DORIA** via Grattoni 9. **Il re leone.** Cartone animato. Or.: 15,15; 17,05; 18,55; 20,45; 22,35.
**ELISEO GRANDE** p. Sabotino. **Il re leone.** Or.: 14,50; 16,45; 18,40; 20,35; 22,30.
**ELISEO BLU** p. Sabotino. **Vive l'amour.** Or.: 15,45; 18; 20,15; 22,30.
**ELISEO ROSSO** piazza Sabotino. **La signora ammazzatutti.** Or.: 15; 16,10; 20,20; 22,30.
**EMPIRE** p. V. Veneto 5. **The Flintstones.** Or.: 15,10; 17; 18,50; 20,40; 22,30.
**ERBA** c. Moncalieri 241 **Priscilla la regina del deserto,** di S. Elliot con T. Stamp, H. Weaving. Or.: 18,30; 18,30; 20,30; 22,30. Ingr. 10.000. **ERBA 2:** Sab. 10/12: **Festa in casa Meppel.**
**ETOILE** v. B. Buozzi. **4 matrimoni e un funerale.** Or.: 15,15; 17,40; 20,05; 22,30.
**FARO** v. Po 30. Or.: 15,45; 18; 20,10; 22,30.
**FIAMMA** p. Trapani 57. **Forrest Gump.** Or.: 14,45; 17,20; 19,55; 22,30.
**IDEAL** c. Beccaria 4. **Mezzo professore tra i marines.** Or.: 15,30; 17,50; 20; 22,30.
via Po 21, tel. **Portami via.** Or.: 16; 18,10; 20,20; 22,30.
**KONG** v. S. Teresa 5. Or.: 16,30; 18,30; 20,30; 22,30
**LILLIPUT** v. IX Settembre 15 bis. **Inviati molto speciali.** Or.: 16; 18,10; 20,20; 22,30.
**LUX** Galleria San Federico. **I visitatori.** Orario: 15,45; 18; 20,15; 22,30.
**MASSIMO UNO** via Montebello 8. **Naked (Nudo).** Or.: 15,30; 17,50; 20,10; 22, V.M. 18.
**NAZIONALE 1** si Pomba 7. **Pulp fiction.** Or.: 16; 19; 22. Viet. min. 18
**NAZIONALE 2** via Pomba 7. **Alla ricerca della stregone.** : 16,15; 18,25; 20,30; 22,35.
**OLIMPIA 1** via Arsenale 31. **Viaggio in Inghilterra.** Or.: 15,15; 17,40; 20,05; 22,30.
**OLIMPIA 2** via Arsenale 31. **Premiazione straordinaria.** Orario: 14,30; 16,30; 18,30; 20,30; 22,30.
**REPOSI** via IX Settembre 15. **La specialista.** Orario: 15,30; 17,50; 20,10; 22,30.
**ROMANO** Gall. Subalpina. **Nightmare before Christmas.** Or.: 18,15; 18,20; 20,25; 22,30.
**STUDIO RITZ** via Acqui 2. **Camilla.** Orario: 16; 18,50; 18,40; 20,35; 22,30.
**VITTORIA** via Roma 336. **Il maestro.** Or.: 15,15; 17,40; 20,05; 22,30.

## TEATRI A TORINO

**REGIO.** Stagione d'Opera 1994/95. **Le Schiaccianoci,** Concerto di Natale. A. Midsummer Night's Dream, Simon Boccanegra. Riposo Re di Ponte, Il Campanello, Gianni Schicchi, Tosca, The Turn of the Screw. Prenotazioni alla biglietteria ore 10-12 e 13-18,30. Tel. 5815.241/242.
**CARIGNANO,** Piazza Carignano 6. Stagione in abbonamento TST. Ore 15,30 **Memorie di Adriano,** con G. Albertazzi reg. M. Sciaparo. Bigl. TST v. Roma (ore 12/16, lun. rip.). Telefono 517.6245 - 544.662.
**ERBA.** C.so Moncalieri 241. T. 661.5447. Ultimo giorno stasera ore 16 Comp. teatrale I Magazzini presenta S. Lombardi in **Edipus** di G. Testori, reg. F. Tiezzi. Stagione 94/95 in abb. 7 spett. a scelta su 20 commedie brillanti, teatro contemporaneo, cabaret, danza, teatro in piemontese. Informazioni e prenotazioni 15-23.

## PRIME VISIONI A MILANO

**AMBASCIATORI** corso V. Emanuele 30. **Lo specialista.** Or.: 15; 18,20; 21,40. Ingr. 10.000.
**ANTEO** via Milazzo 9. **Kitchen.** Or.: 13,10; 16; 18,15; 22.
**APOLLO** Gal. De Cristoforis. **I visitatori.** Or.: 17,50; 20,10; 22,30.
**ARISTON** G del Corso. **Nightmare before Christmas.** Or.: 15; 17,30; 20; 22,30. Ingr.
**AUGUSTO** via Arbesa . **Il cliente.** Or.: 18; 20,40; 22,30.
**ARLECCHINO** G Corso. **Prima della pioggia** Or.: 13,10; 15,10; 17,20; 19,40; 22.
**ASTRA** corso V. Emanuele 11. **Il colore notte.** Or.: 15; 17,30; 20; 22,30. Ingr. 12.000.
**CAVOUR** piazza Cavour 3. **Viaggio in Inghilterra** (1ª vis.). Or.: 15; 16,50; 18,40; 20,35; 22,35. Ingr. 10.000
ALLEN via Monte Nero 84. **Priscilla, la regina del deserto.** Or.: 15,30; 17,50; 20,10; 22,30. Ing. 12.000.
**COLOSSEO CHAPLIN** via Monte Nero 84. **Prima della pioggia.** Or.: 14,30; 17,10; 19,50; 22,30 Ingr. 000
**COLOSSEO VISCONTI** via Monte Nero 84. **Forrest Gump.** Ingr. con tessera.
**CORALLO** largo C. dei Servi. **La signora** Orario: 15; 17,30; 20; 22,30. Ingresso 10.000.
**CORSO** Gall. Corso 2013. **Mezzo professore tra i marines.** Or.: 15,30; 17,50; 20,10; 22,30. Ingresso 10.000.
**ELISEO** via Torino 64. **Fragole e cioccolato.** Or.: 14,30; 18,30; 18,30; 20,30; Ingr.
**EXCELSIOR** G. Corso. **Pulp Fiction.** Or.: 15,45; 18; 20,15; 22,30. Ing.
.so Lodi 39. **Il** Or.: 16; 17,30; 20; 22,30. L. 12.000.
via Manzoni 40. **Il** Orario: 15,15; 17,40; 20,05; . Ingr. 10.000.
**MEDIOLANUM** corso Vittorio Emanuele 24. **Quattro matrimoni e un funerale.** Orario: 15; 17,30; 20; 22,30.
**METROPOL** via Piave 24. **Alla stregone.** : 14,30; 16,30; 20,30; 22,30. Ingr. 12.000.
**MIGNON** Galleria del Corso 4. **Il re leone.** Orario: 15; 17,30; 20; . Ingresso 12.000.
**NUOVO ARTI** via Mascagni, 8. **Il re** Orario: 15,15; 16,50; 18,40; 20,30; 22,30. Ingresso 12.000.
**NUOVO ORCHIDEA** via Terraggio 8. **Quattro matrimoni e un funerale.** Or.: 18,25; 19,25; 22,25. Ingr. 12.000.
**ODEON SALA 1** via Santa Radegonda 8. **Il maestro.** Or.: 15,10; 17,35; 20; 22,35. Ingr. 10.000.
**ODEON SALA 2** via Radegonda 8. **Forrest Gump.** Orario: 14,30; 17,05; 19,40; 22,30. Ingresso 12.000.
**ODEON SALA 3** via Santa Radegonda 8. **Alla ricerca della stregone.** Orario: 14,30; 17,05; 19,45 Ingresso 10.000.
**ODEON SALA 4** v. S. Radegonda 8. **Pre straordinaria** Or.: 15,30; 17,50; 20,10; 22,35. Ing. 12.000.
**ODEON SALA 5** v. Santa Radegonda 8. **True lies** Or.: 15,10; 17,35; 20; L. 12.000.
**ODEON SALA 6** via Santa Radegonda 8. **Il corvo.** Or.: 16,25; 19,25; 22,25. Ingr. 10.000
**ODEON SALA 7** via Santa Radegonda 8. **Il toro.** Orario: 15,30; 17,50; 20,10; 22,35. Ingresso 12.000.
**ODEON SALA 8** via S. Radegonda 8. **The Flintstones.** Or.: 15; 18,20; 21,40. Ingr. 12.000
**ODEON** 9 via S. Radegonda 8. **Speed.** Or.: 15,10; 17,25; 19,50; 22,35. Ingr. 10.000.
**ODEON SALA 10** via Santa Radegonda 8. **Viaggio in Inghilterra.** Orario: 15,30; 17,50; 20,10; 22,35. Ingresso 12.000.
**ORFEO** via Zuglio 50. **Il re leone.** Or.: 15; 18,50; 18,40; 20,35; 22,30. Ingr. c. V. Emanuele 28. e sole. Or.: 15,30; 17,50; 20,10; 22,30. Ingr. 12.000.
**PLINIUS** via Abruzzi, 28. Rassegna: **Viaggio in Inghilterra.** .: 15; 17,30; 20; 22,30 Ingr. 10.000
**PRESIDENT** I Augusto 1. **Vive l'amour.** Or.: 15; 17,30; 20; 22,30. Ingr. 12.000.
**SEMPIONE** via Pecinotti 6 C . Or.: 20,15; 22,20.
**SPLENDOR** via Gran Sasso 28. **Il maestro.** Orario: 15; 17,30; 20; 22,30. Lire 10.000
**TIFFANY** corso Buenos Aires 39. **4 matrimoni e un funerale.** : 20,10; 22,30. Ingresso 10.000.

## TEATRI A MILANO

**ALLA SCALA** p. della Scala, tel. 7200.3744. **L'incoronazione di Poppea.**
**CONSERVATORIO** via Conservatorio 12, telefono 7600.1755. Ore Serate musicali.
C. Correnti 11, tel. 837.5896. Ore 21,15 **periferiche.**
piazza XXV Aprile 10. telefono 2900.87.87. **Il** ell. Ore 21.
**SAN** corso Venezia 2. telefono 7600.2885. Ore 21 **La grande paura.**
**FILODRAMMATICI** via Filodrammatici 1. Tel. 869 3659. **Nerone.** Ore 21.
**TEATRO** via G. Ferrari 11, telefono 832.3156 - 546.1434.
**OUT OFF** via Dupré 4, Informazioni telefono 3926.2262. Ore 21 **La Fiorde.**
**PICCOLO** via Rovello 2, . 877.663. **Le storie continuano.** Ore 20,30.
via Manzoni 40, telefono 7600.0231. **Ispettore generale.**
**CIAK** via Sangallo 33, telefono 7611.1015. **Magoni forse miracoli).** Ore 21,30.
**ARMBERTO** via D. Crespi 9. Per informazioni telefono 832.2580. **alla gola.** Ore 21
**OLMETTO** via Olmetto 6/a. Per informazioni telefono 87.51.85.
**NUOVO** piazza San Babila 37, telefono 7600.0086/87. Ore **Gli uomini con tutti bambini.**
**TEATRO** filo Pantrengo 16, telefono 607.16.95. Ore 21 **La**

Eccellenza, la recente sconfitta del Verbania ha ridato gusto al campionato

# Borgomanero si scopre «grande»

*Asti e le sorprendenti Cerano e Oleggio sono ben piazzate in classifica e puntano a confermare l'attuale momento positivo. Sulla panchina del Casale esordisce l'ex verbanese Guidetti*

**NOVARA.** Con tre turni di ritardo sulla prevista tabella di marcia, l'Eccellenza propone le gare della nona di andata. La recente sconfitta del Verbania ha ridato fiato alle trombe e portato in testa il quadrato Borgomanero. Anche l'Asti è ben piazzato, così come le sorprendenti Cerano e Oleggio, mentre il Libarna, dopo aver battuto il Derthona, si gioca oggi una carta importante a Borgomanero. Ma occhio al Casale: la sconfitta subita domenica è stata fatale ad Attilio Fait, che ha presentato le dimissioni. Adesso sulla panca del Casale c'è Mario Guidetti l'ex del Verbania, che esordirà con un delicatissimo Derthona-Casale.

**Borgomanero-Libarna.** Dopo Giromini, anche il direttore sportivo Serra lancia l'appello al pubblico: venite e vederci, vi faremo divertire. C'è pure il ballottaggio per il sindaco. Insomma sarà il Borgomanero-day. La capolista non si lamenta, però avverte: Cestari è squalificato, Scialino e Bobico sono acciaccati, Carrea ha l'influenza.

**Novese-Verbania.** Canta che ti passa, ma il pubblico verbanese terrà l'orecchio incollato alla radiolina. A Novi Ligure non si può perdere, ne andrebbe della credibilità di tutti, ma soprattutto si squaglierebbe la classifica. Marcello Grandi spera nel colpaccio. La prima linea è la-

Per l'Iris Oleggio rilanciato vittoria sul Verbania a tempo di verifiche a Trino

custri sembra irresistibile: Livorno, Vernoli, Quartaroli (che rientra), Capra e Foti. Sotto esame la difesa: i reti subite in altrettante gare e da Verbania.

**Omegna-Asti.** La «mina vagante», già esplosa a Domodossola, ad Omegna. E' Asti pericoloso, da disinnescare calma e attenzione. Proprio le doti che hanno fatto difetto ai rossoneri nelle ultime gare. Squalificati Savoini e Gallotti (espulsi ad Oleggio), si confida nel duo Magagnoli-Prelli, ma anche in qualche numero dei tiratori scelti Gherardini e Mordacchini.

**Trino-Oleggio.** «Orange» già in natalizia dopo vittoria sul Verbania. La nuova gestione mostrato avere idee chiare e va avanti per la sua strada. Assente Nicolini (figlio Ermes), saranno Miglio e Simonelli gli uomini da incursione, mentre a Spinelli tocca la super regia. Boldini, a Trino, dovrebbe temere solo la nebbia.

**Cerano-Juve Domo.** A Cerano la Juve Domo, squadra in crisi esistenziale per via di una classifica che grida vendetta. Girandola di portieri tra gli lani, che in settimana hanno tesserato anche Pochetti, ex Borgomanero. Padroni di casa in difficoltà: Andolfo e Boca squalificati, Tunesi Ernst reduci da infortuni.

**Monferrato-Caltignaga.** Torna Colombo a fianco di Pasquino e Cerutti e questo spiega l'ottimismo del Caltignaga, squadra ormai riemersa dal lungo letargo. Monferrato terra di conquista: i biancoverdi ne approfitteranno?

**Fulvius-HM Arona.** Perso il primo tram domenica scorsa, eccone un altro destinazione Valenza. Tirelli ha la fiducia Resta, Montesano un contratto con «Quelli della Favorita», spettacolo televisivo e consumo popolo siciliano. L'Arona ha vinto una sola partita, ad Oleggio. Poi pareggi e sconfitte. Il pistio piange.

**Sandro B**

## Oggi in «Prima»

### *Sfide al vertice nel girone «B»*

**NOVARA.** Cureggio e Romentinese, entrambe prime in classifica a 12 punti rispettivi gironi, scendono in campo per l'ottava d'andata del campionato di Prima categoria giocando in trasferta. Una se la vedrà con la Montecrestese, l'altra sarà impegnata col Mandello. Ma in questa prima domenica di dicembre si registra pure il derby dei colli novaresi (il Fara Sizzano ospita la Ghemmese) e quello del lago d'Orta: la sponda occidentale, il Pogno, affronterà sponda orientale ovvero il terzo in classifica Gozzano.

Nel girone B occhi puntati altri due big match: Romagnano-Vaprio (sfida tra terze) e Livorno Ferraris-Tronzanese (seconda contro terza). Un gran polverone che potrebbe favorire la fuga della Romentinese. Infine, buone notizie da Yuri Pincella: il giocatore del Gallarate è stato dimesso dall'ospedale Santhià riprenderà gli allenamenti dalla settimana prossima. [r. l.]

In Promozione è la nona giornata

# Intra-Castelletto duello a distanza

**NOVARA.** I poli toccano. Saranno scintille? Non è detto. Il calcio non ha certezze. Vero è che se il Trecate volesse almeno cercare di rifarsi il trucco, questa potrebbe essere una occasione più unica che rara. Intra punti 13, Trecate punti 4. Il campionato di Promozione alla vigilia del turno numero 9 è tutto qui, nel senso che in 9 punti stanno 16 squadre.

L'Intra però non è sola al comando, gli stessi punti della Castellettese che, bontà sua, domenica ha creduto bene di perdere il confronto col Mos per rendere più interessante il campionato. Massimo Enfi: «Non l'abbiamo fatto apposta. Abbiamo perso per davvero. Il Val Mos è forte e non il solo a metterci in difficoltà. Almeno 8 squadre stanno comode nel gruppo di testa. Saranno decisivi anche gli infortuni. Io mi lamento perchè già oggi recupero Venegoni».

Dando per scontato (ma chi l'ha detto?) che l'Intra batta il Trecate allo stadio dei (superstiti) pini, dove si troverà questa sera la Castellettese? Ancora Enfi: «La trasferta a Crevacuore contro il Valsessera è impegno da sottovalutare. La squadra di Malliano si è fatta un bel rodaggio anche in Coppa incontrando squadre di categoria superiore. Firmerei pareggio». Il pareggio andrebbe bene anche alla Sunese, in viaggio per Varallo Sesia, avversaria Dufour sempre capace di

Il giovane Interno del Vignale **Roberto Greguoldo**

tutto. I «lupi» hanno smesso l'abito dell'agnello e tornano farsi pericolosi. C'era da sospettarlo conoscendo chi li guida: Pinuccio Fornara. Il big match potrebbe essere Momo-Barengo, derby alta classifi-.

Altro derby molto interessante quello che vedrà opposte Villa e Crevolese. Lo scorso anno la Crevolese prese al Villa 3 punti su 4: pare che Fantone un tipo che crede molto nella tradizione. Il Feriolo, matricola del girone, ha ormai dilapidato le scorte accumulate all'inizio di stagione. Certo che Varallo Pombia non troverà accoglierla fanfara dei bersaglieri. Il tabellino si chiude un Bellinzago-Vignale che vede favorita la squadra di Bonan. Vignale di De Santis, già in tive acque, ha pure perso l'infortunato Burlone. [s. bot.]

Riflettori puntati da domani sui campionati Italiani dilettanti

# Una vetrina per giovani pugili agli «Assoluti» di Verbania

Importante vetrina per i pugili dilettanti da domani a Verbania con gli «italiani»

**VERBANIA.** Prendono il via domani, la cerimonia inaugurale alle 12,30 al Palasport di Intra, i campionati italiani assoluti di pugilato dilettanti. Sono 124 gli atleti, provenienti da tutte le regioni, che saliranno sul quadrato per cercare di meritarsi quell'alloro che li renderà protagonisti, nel corso dei prossimi anni, di tutte le più importanti riunioni pugilistiche in cui rappresenteranno i colori italiani, Olimpiadi comprese. La grande kermesse boxistica è organizzata dall'associazione Pugilistica Verbania con la collaborazione del Comune e delle Federazioni pugilistiche nazionale e regionale.

Le fasi eliminatorie avranno inizio domani alle 15 - subito dopo la cerimonia inaugurale - e proseguiranno fino alle 18. Riprenderanno alle 20 dello stesso giorno per concludersi intorno alle 23. Gli orari saranno osservati per le gare di martedì e mercoledì e per le semifinali giovedì. Venerdì giornata riposo, in cui gli atleti visiteranno il lago e le isole Borromee. Sabato prossimo gran finale, dalle 14,45 alle 18 con cerimonie di premiazione. Saranno 12 i pugili vincitori, uno per ogni categoria, dai «mosca» ai «massimi».

Al di là dell'evento sportivo - di rilevante importanza e ambito da molte città italiane - si tratta per Verbania di un'occasione rilancio anche in termini turistici. Una prima conferma, in questo senso, giunta in occasione della disputa del Mondiale dei medi tra Holmes e Van Horne, circa due e dell'Europeo tra Kalambay e Collins. Molta risonanza ebbero anche i due incontri che il pugile di casa Michele La Fratta disputò contro Adobati e Campanella per il titolo italiano dei superpiuma. Dunque la tradizione pugilistica verbanese ritorna a riconfermarsi alla grande con le gare che prenderanno il via domani.

Le attese della vigilia, dal punto degli organizzatori, sono improntate ovviamente ad un buon successo di pubblico soprattutto per quanto riguarda quello giovanile. Lo ha ribadito lo responsabile del settore giovani della Federazione pugilistica italiana, Sergio Troiani, che nel corso della conferenza stampa di presentazione dei campionati aveva dichiarato: «La boxe è erroneamente ritenuta uno sport violento e quindi non consigliabile ai giovani. Non è vero. Il pugilato, nelle sue fasi preparatorie in palestra, aiuta la formazione fisica e psicologica. Lo spirito di sacrificio prevale su tutto il resto ed i ragazzi imparano a misurare le proprie forze. Una lezione che, una volta presa sul ring, li accompagnerà per tutta la vita, anche se poi non diventeranno mai pugili di mestiere». [a. r.]

**PODISMO**

## L'«Ammazzinverno» A Gravellona per la distrofia

**GRAVELLONA TOCE.** Correre per la propria salute, ma anche per aiutare chi è più sfortunato. L'appuntamento è per questa mattina a Gravellona, dove il ricavato della terza «Arci-camminata» sarà interamente devoluto a favore della lotta alla distrofia muscolare.

Il ritrovo è fissato davanti alla Casa del Popolo di via Roma, dove alle 9,30 sarà dato il via. La corsa, che si snoda lungo un tracciato di 6 chilometri, sarà valida per il calendario dell'«Ammazzinverno».

Intanto, partecipando a ben novanta gare, la veterana Norma Bompan è risultata la miglior podista del Gruppo Sportivo Castellania di Gozzano per l'anno 1994.

Norma è stata premiata al «Tre stelle» di Briga Novarese dal presidente Guerrino Allesina, riconfermato al vertice del gruppo anche per la stagione '95. [s. b.]

**SPORT FLASH**

**CALCIO**

***Serie B, Acf Trecate in campo oggi arriva il Germignaga***

Di nuovo in campo l'Acf Trecate. Dopo il turno infrasettimanale a Torino, oggi la Ricchi e compagni ospitano in casa il Germignaga. Sempre vetta alla classifica la marcia dell'Ambrosiana. [b. c.]

**NUOTO**

***Gareggiano i giovani del Trofeo di Borgomanero***

La piscina comunale di Borgomanero ospita oggi una importante manifestazione natatoria riservata ai giovanissimi. E' il 1° Trofeo «Campione domani», iniziativa dell'Acquaviva in collaborazione con l'Idea Nuoto Verbania. [s. b.]

**CALCETTO**

***Iscrizioni già aperte al torneo Aics gennaio***

Il «Palaverdi» e il palasport di viale Kennedy ospitano a gennaio la quarta edizione del torneo calcio a 8. Iscrizioni già aperte alla sede Uisp via Greppi a Novara. [c. m.]


Australian
BRIKO
MONCLER
DESCENTE
ROSSIGNOL
LACOSTE
NICOLA SPORT
MILLET
RUSSELL ATHLETIC
LOOK
LANGE
berghaus
Conte of Florence
SPORTSWEAR SINCE 1952
Schott
LUHTA

Attrezzature, scarpe e montagna.
Racchette e abbigliamento tennis con servizio incordatura.
Laboratorio preparazione riparazione sci.

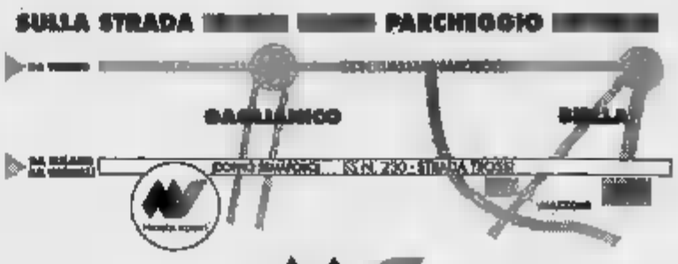


Tutti gli articoli sportivi, tecnici, abbigliamento, sportwear.
Attrezzature complete da palestra.
Attrezzature, scarpe, sci e abbigliamento sci.

nicola sport
Strada Tressi - Gagliarico (BI) Tel. 015 -
Aperto Lunedì dalle 15.00 alle 19.30 e da Martedì a Sabato dalle 9.00 alle 12.30 e dalle 15.00 alle 19.30

IL CASO

**FUORI ARMANETTI E PEDRETTI TOCCA A FABIANI?**

Gli azzurri in crisi di risultati e di gioco cercano il riscatto contro la giovane formazione isolana

# Che Novara sarà oggi contro l'Olbia?

## *Solo un successo può fare tornare un po' di sereno*

NOVARA

Chi l'avrebbe mai detto che alla quattordicesima giornata il confronto con l'Olbia, «saccheggiato» dal Novara l'estate scorsa, sarebbe già stata una partita da vincere a tutti i costi per gli azzurri? Questa è, invece, la realtà di una squadra completamente rivoluzionata per venire incontro alle richieste del tecnico e centrare l'obiettivo dichiarato della nuova dirigenza che non può essere altro che la promozione. Entrare nei play off, senza riuscire a staccare il biglietto per la C1 significherebbe, né più né meno ripetere le deludenti prestazioni degli ultimi anni. Ma allora cosa sarebbe servito investire una «Ferrari» per farla viaggiare come una «Cinquecento»? Sono considerazioni ovvie, scontate, almeno per i tifosi. Per quel mezzo migliaio di appassionati che domenica hanno seguito la squadra a Brescello e sono stati testimoni diretti della prima importante bocciatura della stagione. La sconfitta con la capolista non può essere interpretata diversamente. Come saprà reagire oggi la pattuglia azzurra? E' lecito aspettarsi una prestazione convincente almeno sotto il profilo caratteriale contro i ragazzi della bella formazione guidata l'anno scorso da Colomba. Il tecnico bolognese s'è portato dietro i «pezzi» migliori nella convinzione di poter ricostruire il bel giocattolo all'ombra della Cupola. Finora non è riuscito nell'impresa anche perché non ha forse tenuto conto dei fattori ambientali, ci riferiamo certo alla nebbia... E non ci dica che a Novara si può lavorare in pace perché quando la squadra di Colomba si è espressa su buoni livelli un pubblico, magari esigente (ma questa è la realtà della piazza e semmai gli attori a doversi adeguare), ha dimostrato di apprezzare. Le ultime prestazioni, invece, sono state sicuramente all'altezza. E' necessario prenderne atto ed incominciare dai responsabili tecnici, Colomba, e organizzativi, Morselli.

Lele Frattin, cercato e voluto con ostinazione l'estate scorsa per stare in panchina

Colomba, rientrato venerdì da Coverciano dove sta partecipando al supercorso, ieri non era in grado di comunicare la formazione «perché ci sono tutti gli elementi a disposizione, eccezion fatta per gli squalificati Armanetti e Pedretti, devo valutare le diverse possibili soluzioni». Non sapeva ancora, ieri, o voleva dire, il tecnico, se con l'Olbia confermerà lo schieramento a tre «punte» oppure rinuncerà ad uno Molino fin qui deludente. Non si capisce insomma se il tecnico dopo tredici giornate abbia le idee chiare su uomini e schemi o se in realtà è assai più semplicemente una forma di prelattica. Ma davvero il Novara ha necessità di «nascondere» la formazione all'Olbia? Allora proviamo ad indovinare. Fabiani dovrebbe essere il sostituto naturale di Armanetti e Comiti quello di Pedretti. Poi, rinunciando alla terza punta, potrebbe tornare in gioco l'oggetto misterioso Frattin che avrebbe così l'opportunità di un confronto a distanza con Costa. [r. amb.]

### Arrivano i cugini di Sardegna

## *Nella sfida incrociata fra ex molto attesi Costa e Castiglioni*

Alessandro Costa il centrocampista poteva tornare utile al Novara ma hanno dirottato anche lui sull'isola

Alberto Castiglioni il difensore dopo l'esperienza a Lamezia è finito in Sardegna per maturare

I dirigenti sardi, crediamo, nutrono sentimenti di rivincita nei confronti di Colomba che l'estate scorsa lasciò la guida dell'Olbia per approdare a Novara portandosi dietro mezza squadra. Per il tecnico è stata obiettivamente una promozione e agli isolani sono arrivate, proprio da Novara, le risorse economiche indispensabili ad evitare il fallimento. Poi s'è pensato bene di rinforzare anche la squadra di Bagatti due azzurri: Alberto Castiglioni e Alessandro Costa. In particolare quest'ultimo poteva tornare ancora utile al Novara almeno per la panchina. Ma l'estate scorsa è stato deciso di far piazza pulita e sono state operate delle scelte, (magari discutibili) come sostengono i responsabili. Così il buon Costa (che a Novara conta ancora diversi estimatori) è andato a giocare a tempo pieno, a farsi le ossa in attesa di tempi migliori. I due ex saranno sicuramente motivati. Vorranno cioè dimostrare che loro confronti s'è sbagliato a livello tecnico. In quanto poi alla città, beh Olbia d'inverno non sarà il massimo ma si vive bene oppoi la Sardegna è bella e non solamente per trascorrevi le vacanze.

C'è chi ha definito la partita di oggi come lo scontro fra cugine, proprio per sottolineare i numerosi interscambi di giocatori fra le due società. Fra quanti sono approdati in azzurri diremo che, fino ad oggi, solamente Biagianti e Sottana hanno convinto appieno perché Comiti è stato impiegato in ruoli diversi, Molino ha alternato prestazioni convincenti ad altre discutibili e Frattin non trova neppure spazio in squadra.

Quello sarda è una formazione di giovani che ruota attorno a Ernesto Truddaiu, vecchia volpe di 35 anni. Ha faticato all'inizio ma adesso sembra aver trovato il giusto assetto per centrare l'obiettivo della salvezza. Da segnalare la presenza dell'attaccante Laghi, 23 anni e quattro gol fino ad oggi. Un impegno da sottovalutare perché questa squadra è reduce ad imporre lo 0-0 al Brescello laddove gli azzurri sono usciti invece sconfitti. [r.a.]

DILETTANTI

Serve a poco l'1-1 strappato dai novaresi sul campo della modesta, ma concreta, compagine brianzola

# Sparta, un pareggio che va stretto al Seregno

## *In vantaggio col solito Saviozzi, i bianchi si siedono nel finale*

MONZA. «Abbiamo rubato un punto, giocando piuttosto male. Lo Sparta ha giocatori in grado di esprimersi ad altri livelli. Un pareggio che va veramente stretto al Seregno ma questo è il calcio». Così si è espresso al termine del match il d.s. dei bianchi, Gigi Abate. Il suo commento è lo specchio fedele del match. E' stata una gara che ha offerto poche emozioni.

Così come c'è stata poca carne al fuoco. Gli ospiti hanno svolto tanto movimento che però non ha sortito pericolo alcuno per il Seregno. I novaresi hanno avuto solo una supremazia territoriale che però è stata fine a se stessa. Il Seregno, consapevole di avere dei ranghi inferiori, ha badato al sodo e all'essenziale. Sue sono state le azioni più pericolose della gara. Per lo Sparta, invece, tanto fumo e poco arrosto. L'avvio di partita era favorevole ai piemontesi che al 3' costruivano una palla-gol con Capparella, Pirovano si gettava di testa ai piedi e con un intervento stre-

L'inzerno Marco non perde il «vizio» del gol. Dopo il centro messo a segno con il Mariano sabato anche il Seregno ieri si è dovuto inchinare a una sua prodezza che peraltro non è bastata per far vincere la Sparta

pitoso deviava la palla in corner. L'azione più pulita la costruiva il Seregno al 20'. Lanciato da Zerbio, Valente entrava in area dalla sinistra e batteva a rete, Lucca respingeva, riprendeva nuovamente Valente che appoggiava all'indietro appena fuori area al centrocampista Ferri: quest'ultimo, mentre stava per battere a rete sguarnita veniva anticipato da Zerbio la cui conclusione finiva d'un soffio sopra la traversa. Lo Sparta passava al 31'. Su un tiro-cross di Capparella, Pirovano deviava in maniera a deviare. Più lesto di tutti era Saviozzi che infilava. Prima del termine Cardinali e Gasparrini impegnavano ancora Pirovano. Nella ripresa il Seregno forzava il ritmo e al 13' colpiva clamorosamente la parte interna del palo Chiaromonte. In area casi su dieci la palla rotola in rete, stavolta rimbalzava nell' area piccola e Paladin spazzava. L'azione insistente del Seregno veniva premiata al 32' quando Valente, liberato da Ferri, superava con un pallonetto Lucco. La palla era quasi in porta e l'ultimo tocco era di Tortorelli che pareggiava così il match.

**Paolo Valentino**

**Seregno:** Biasion (1' Pirovano); Tortorelli, Pasquariello (65' Guerini); Signorelli, Panera, Malfer; Miatto, Chiaromonte, Zerbio, Ferri, Valente.
**Sparta:** Lucca; Schillaci, Berto; Cardinali, Paladin, Rotolo; Capparella, Saviozzi, Turrini, Masuero, Gasparrini (46' Vivarelli). **Arbitro:** Bianchi. **Reti:** 31' Saviozzi, 77' Tortorelli.

LA SITUAZIONE

**NOVARA.** La Caratese rallenta e la marcia è vieni raggiunta in vetta. A due giornate dal giro di boa la situazione al vertice del girone B di serie D è sempre più intricata. Adesso sono in tre a comandare, tutte lombarde. Una sarda ha resistito solo il Selargius, secondo.

● **Serie D, quindicesima d'andata:** Seregno-Sparta 1-1; Mariano-Crema 4-0; Abbiategrasso-Selargius 0-0; Brugherio-Calangianus 2-1; Fermassanti-Pro Patria 0-0; Gallaratese-Castelsardo 1-0; Corsico-Santa Teresa 0-0; Fanfulla-Meda 2-1; Romanese-Caratese 0-1.

● **Classifica:** Caratese, Gallaratese e Brugherio 21; Corsico e Selargius 20; Fanfulla 18; Pro Patria 17; Calangianus e Mariano 16; Romanese 15; Meda, Castelsardo e Sparta 14; Seregno 12; Santa Teresa, Abbiategrasso e Formassonti 10; Crema 1.

ISTITUTO TECNICO ITALIANO
per tutti gli indirizzi delle
Perchi piaci
frequenza
Per gli ESAMI di Giugno sono ancora aperte le iscrizioni
NOVARA - Via Torelli, 31
☎ 0321 [illegible]

ASTA ANTIQUARIATO IN NOVARA
- ANTICHI dal '500 all'800; MOBILI, DIPINTI italiani (Moroni, Fontanesi ed altri) e fiamminghi (Wan-Der-Neer altri)
- TAPPETI, ARGENTI, SCULTURE, oggetti da collezione
- ARREDI Eredità TRADIGO e Fallimenti Tribunale NOVARA
ESPOSIZIONE: Da oggi a giovedì 8 dicembre ore 10-12,30/15-22,30
ASTA: DA VENERDI' 9 DICEMBRE ore 21
ASTA a IFIR PIEMONTE Istituto Vendite Giudiziarie
Via San Francesco d'Assisi, 8 - NOVARA
(150 mt dalla Stazione) parcheggio Viale Manzoni
(strada parallela a Via San Francesco d'Assisi)
tel. 0321/628.675 - 398.691

CHI HA TEMPO NON ASPETTI TEMPO
AVIS
Oggi. Non domani.
NOVARA - c/o Ospedale Maggiore
c.so Mazzini, 18 - Tel. 28.353

NATALE INTERMOTORS
Su Tutta la Gamma 155
FINANZIAMENTO A TASSO ZERO
OFFERTA VALIDA PER TUTTO IL MESE DI DICEMBRE
FINO A:
15.000.000 IN 24 MESI
SENZA INTERESSI
E' UN'INIZIATIVA DELLA CONCESSIONARIA ALFA ROMEO
NOVARA
corso Milano, 17/F - Tel. 0321/39.28.02
GATTICO S.S. 11
Località Piola - Tel.0322/84.64.94
CERRO
via Novara, 1 - Tel. 0323/86.48.86
Intermotors

CASIO
• MISURAZIONE PRESSIONE
• MISURAZIONE PULSAZIONI CARDIACHE
SPECIALE L. 168.000
BP - 100
CENTRO VENDITA DIRETTA OROLOGI
LOGIC OROLOGI
NOVARA - V.le Settembre,
- C.so Sempione, 77
VIGEVANO (PV) - Via Caduti Liberazione, 33

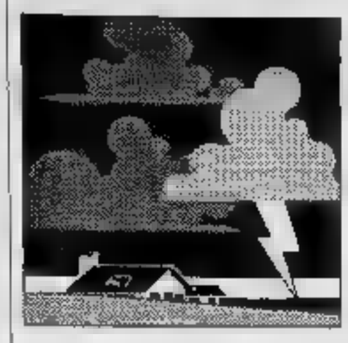

Completati gli elenchi degli animali morti, i lettori doneranno ai contadini altro bestiame

# Facciamo rinascere le stalle devastate

## *Prevista in settimana la consegna delle prime mucche*

Scatterà già in settimana la fase operativa del progetto, varato grazie alla sottoscrizione dei lettori, che mira a riportare la vita nelle valli piemontesi dove è stata spazzata sotto la morte. L'alluvione del 6 novembre ha colpito duramente il mondo contadini ed in particolare tutti quelli che allevavano animali. Se gli uomini, pur tra mille difficoltà, sono riusciti a salvarsi non altrettanto è stato per il bestiame che, nella maggior parte dei casi, è stato letteralmente strappato dalle stalle e sepolto sotto il fango.

Secondo i dati certificati dai veterinari delle Usl piemontesi hanno perso la vita 2077 bovini, suini, ovicaprini, cavalli, quasi duecentomila capi avicoli. Un duro colpo per il patrimonio zootecnico che in questa zona era particolarmente apprezzato.

Per aiutare i contadini a riprendere al più presto l'attività, *Specchio dei tempi*, come già fatto per gli agricoltori lucani dopo il terremoto dell'81, darà un tempestivo contributo in collaborazione con l'assessorato regionale all'agricoltura e con l'aiuto dell'associazione regionale allevatori del Piemonte, che gestirà tutta l'operazione.

L'iniziativa mira a favorire soprattutto i piccoli allevamenti a conduzione familiare. Per questo si è predisposto un piano che stabilisce che chi ha perso 1 o 5 capi non otterrà un numero analogo; chi ne è visti portare via 11 o 10, potrà contare un risarcimento del 70 per cento. Se gli animali morti sono da 10 a 40, il rimpiazzo sarà del 50 per cento. Chi ne possedeva in numero superiore, non potrà, comunque, ottenerne più di 40. Questo per mantenere viva la speranza e una pronta ripresa anche in chi era titolare di grandi allevamenti ed è precipitato nella più nera disperazione.

Gli elenchi degli animali morti, controfirmati dai veterinari delle Usl, affidati per un'ulteriore verifica alle A.P.A regionali. Subito dopo scatteranno le assegnazioni. Secondo le prime indicazioni saranno donate donate, nelle quattro province colpite, 218 manze gravide, tutte di razza identica a quelle morte e almeno 50 vitelli. Per questi ultimi verrà creato un centro di svezzamento che rimarrà di proprietà dell'Associazione allevatori di Alessandria e consentirà, per il futuro, di non dover più acquistare vitelli in Francia. Ad un piccolo gruppo di contadini di Crescentino, Tavagnasco, Fargliano, Monesiglio, Asti e Incisa, che tenevano capre e pecore, saranno comperati, con le stesse proporzioni, capi ovini. Altrettanto si farà con gli allevatori suini di Santena, Volvera, Crescentino, Alba, Fargliano, Monesiglio, Incisa e Alessandria.

La sottoscrizione popolare ha ricevuto ieri dai lettori altri 80 milioni. Il totale è salito a 18 miliardi 844 milioni.

**Marco Marello**

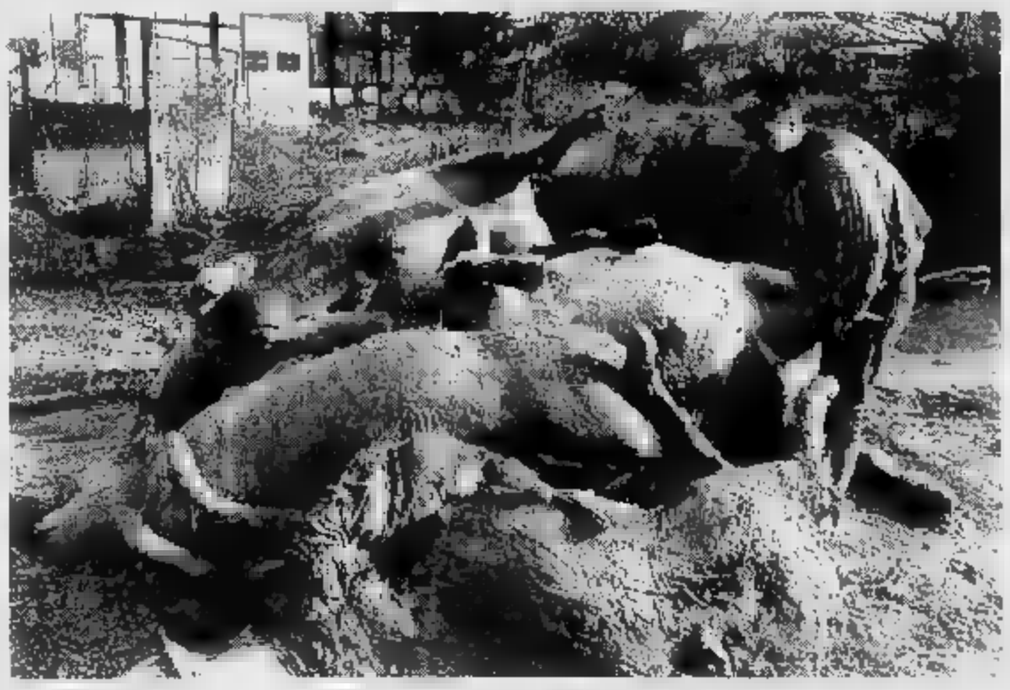

Sono oltre duemila i soli bovini morti nell'alluvione. Ma grazie al contributo dei lettori nessuna stalla resterà vuota

Proseguiamo la pubblicazione delle offerte inviate dai lettori:

Dipendenti D'Amore Tubi srl, R.Q. srl 3.400.000; dipendenti ditta Scolaro S. Elpidio a Mare: Schizzi Elda 500.000; Maggialetti Anna: Scaroni Magagnotti Canta Pistono Mayora Gm. Monza 350.000; del blu 350.000; Gregorio Gaetano 300.000; Tagna Cristina 250.000; Marmo Costantino 250.000.

Dipendenti Edep sas Limbiate 226.000; Cardini Liana 225.000; Bnl Settimo Torinese 226.000; Chiara 200.000; Beghi Carlo 200.000; Baonlampo M. Teresa 200.000; scuola media di Tripli 168.000; Patota Alberto 132.000; V^a classe elementare via P.ssa Jolanda Sassari 125.000; Studio Calvi.

Invernizzi I. 100.000; Roberto; Pizzoli Paolo 100.000; Parmegiani Milano 100.000; Novelli Andrea 100.000; Miranda 100.000; Fanti Mario 100.000; Dondero Enrico 100.000; Dalla Libera 100.000; Borlasca Ugo 100.000.

Dipendenti Giunt. Aldighieri 175.000; Radiologia O.C. Faenza 172.000; Italia System 170.000; Studio Costa 160.000; Servizi demografici comuni 160.000; D.M. 155.000; Centro giovanile torinese 153.000; Classe II/A scuola tale Carducci 152.000; da Lara e Stefano «volevano farci un regalo Natale ma abbiamo pensato ad vostro 150.000; «Io Piemonte e tutti noi, per non mollare mai» Riccardo, Enza e 150.000.

Giorgia O. 150.000; Enrica e Antonio 150.000; Dipendenti stazione Sant'Ambrogio Susa 150.000; B.C.D.; in memoria di Eugenio Scarrone 150.000; po' di calo per Natale 150.000; in memoria Bertino Giuseppe, Il Circolo Bro 120.000; «amici treccio» 120.000; Iam. Cicca 120.000; D'Onofrio P.I. 120.000; Centro Contabile Marconi 110.000; Visani, Vecchietti, Spada 110.000.

Monica, Stefano e Francesco 100.000; Romeo Grieco 100.000; Armando 100.000; in memoria Giovanni 100.000; i condomini via Finalmarina 34 in ria del professore Alasia. 100.000; Renato e Nicolina 100.000; B.G., Vidracco 100.000; C.F., San Raffaele Cimena 100.000; Gruppo Andrea, Angelo Michele 100.000; Paola e Roberto 100.000; in memoria dei nonni Simona e Fabrizio 100.000; V.L., Borgomanero 100.000; Omegna Auto 100.000; Stacchini Igino 100.000.

Verrua 100.000; 100.000; papà Francesco e Giovanni 100.000; G.L., Valle T.se 100.000; fratelli Chillol in memoria della ma 100.000; G.E., Andrate 100.000; C.F., San Sebastiano Po 100.000; B.D., Usseglio 100.000; Emi e Dani 100.000; C.A., Lanzo T.se 100.000; Abbadia di Giovanni Battista 100.000; Marilena Taisacne 100.000; Diego Manu 100.000; «Paola e Gianpaolo, perché la solidarietà fra uomini non si fermi all'alluvione» 100.000.

G.L., Aglié 100.000; mamma e papà in memoria dell'amato figlio Massimo Quadrelli. 100.000; S.E., Torre Pellice 100.000; coniugi Timonti 100.000; F.F., Domodossola 100.000; D.P.C. 100.000; in ria di mamma e Mariella 100.000; Marco 100.000; Luciana e Bruno in memoria nostri cari 100.000; C.S. 100.000; Marco 100.000; Comunone Nives 100.000; M.A., Collegno 100.000; B.F., Domodossola 100.000; C.C., Carrina.

Ferrari Maurilio 338.250; Stratta 300.000; Rovegno G. 300.000; Roccato R. 300.000; Castiglioni S. 300.000; dip. Cariplo Magenta 250.000; Mona Michele C. snc 200.000; Ciserchia 200.000; Barberis V. 200.000; Lucchi F. 200.000; Morato G. 160.000; Bonglovanni Giuseppe 120.000; Colombara-Za 100.000; i nonni per le nipoti Margherita ed Elena 100.000. Perottino G. 100.000; Morselli R. 100.000; Bruni 100.000.

[continua]

### fiscale per i versamenti

I versamenti fatti a favore Fondazione *La Stampa-Specchio dei tempi*, ente morale con personalità giuridica, sono fiscalmente deducibili per il contribuente possessore di redditi d'impresa, nei limiti del 2 per cento di tale reddito, in base all'articolo 65, comma 1 A, del Tuir Numero 917/1986.

## DELL'AMICIZIA

Proseguiamo la pubblicazione delle offerte per Tredicesime dell'amicizia (assegno da 600 mila lire) che entro Natale verranno consegnate agli anziani che vivono soli ed in difficoltà:

**NOVEMBRE:** Valeria Olivero Domenda 100.000; Andrea Fernanda Dema 500.000; ricordando e nonna 100.000; Pollarolo M. Luisa 50.000; D.A.T.A. 750.000; Alberto e Paolo 400.000; Angela e 300.000; Ivana 300.000; Im. Saracco in memoria dei genitori 300.000; S.A. 300.000; S.C.G. 300.000; Federica 250.000; in ricordo di Giuseppina 250.000; in ricordo di Anna Lubini 200.000; Gianna 200.000; Aldo e Paola 100.000; in memoria dei suoi 100.000; M.S. 100.000; in memoria di Amedeo Fioralba 100.000; Paolo Franca Lena e Maria Teresa 100.000; Ettore ed Anna 100.000; C.C. in memoria Carlotta Arlorio 100.000; Stefania 100.000; T.P. 100.000; un fiore per Maria Rosa 100.000; Ugo 100.000; A.P.M.B. per giornata felice 100.000; F.B. 100.000; S.S.L. per un po' di benessere 100.000; F.F. 100.000; B.A.-Rocanavese 100.000; G.R. 100.000; N.C. - Asti 100.000; A.M.-G.R. per i defunti 50.000; in memoria Nino 50.000; A.R.R. 50.000; Adriana Augusto 50.000; Tina 50.000; A.P. 50.000; Andreo Sergio e famiglia 50.000; R.C. 50.000; C.D. in memoria dei genitori 50.000; Margherita 50.000; L.B. 50.000; ; B.G. in memoria del genitori 50.000; C.F. 50.000; A.G. 50.000; In Dino 30.000; In memoria dei miei cari; In memoria Ermanno 30.000; Lessona e Monge in dei loro cari 25.000; A.M.F. In memoria della 25.000.

: Pelosi Luigia 250.000; Monica e Claudio 100.000.

: in memoria di Pietro 215.000; P.N.S. 100.000; Ottone 100.000; S.C. 100.000; in memoria dei miei morti N.N. 100.000; in memoria papà Filippo 1.200.000; Alessandra, Carla Giuseppe 900.000; in memoria dei nostri cari 600.000; Anna Ugo 600.000; in memoria E. e G.L. 600.000; Elsa ricordando Mario 600.000; Margherita e Fulvio 600.000; Giuse 600.000; G.L. 500.000; M.M. 500.000; i colleghi di Torino P.N. in memoria dell'amico Franco Vigna 351.000; Bice 300.000; P.D. in memoria dei miei genitori 300.000; in ricordo Andrea Ronchetti in ricordo della cara Anita 200.000; C.B. 200.000; E.M. 200.000; Ester e Vittorio 200.000; Domenico De Filippi 200.000; Grazia in ricordo 200.000; gli del giovedì 200.000; buon Natale agli ricordo la sig.a Caratti 175.000; i cugini Ecclesia e Proietti in memoria Matteo Pittavino 150.000; in ricordo di Jolanda 150.000; L.B. 150.000; Diego 100.000; G.Z. 100.000; Elisa 92 100.000; in memoria di Bartolomeo Carbone la moglie 100.000; per Ina 100.000.

Anna per i suoi cari 100.000; Massimo Sismondo 100.000; in Antonino Ferraro 100.000; due 100.000; in memoria di mamma, papà e Wanda 100.000; Luciana 100.000; Jolanda e Oreste Tomassone 100.000; F.S.M. 100.000; in ricordo di Berghino Ganesio la moglie 100.000.

In miei defunti 100.000; Aldo e Luisa 100.000; T.F. 100.000; in Carmela e Angela 100.000; Giovanni Muratore 100.000; in memoria di Angelino B.I.; Silvia e Marina in ricordo dei nonni 100.000; Armando Mentina 100.000.

e Salvatore 75.000; fiore per mamma e papà 50.000; N.A. 50.000; in memoria di Domenico 50.000; Vanda e Bruno 50.000; C.D. 50.000; A.U. 50.000; Alma e Alfredo 50.000; Marisa e Gino 50.000; G.P. 30.000; ricorda i suoi cari 30.000; G.C. 25.000; Magali 25.000.

: Fil. 2.400.000; famiglia Maffiotto 750.000; Piera e suoi cari 600.000; in ricordo di Matteo Pittavino 400.000; M.A.S. 300.000; W.G. 300.000; T.M. 300.000.

[continua]


BARBELLA CAGLIARI SAPPINO

# 5 APPUNTAMENTI PER SAPERE TUTTO. OGNI SETTIMANA CON "LA STAMPA".

LUNEDÌ
lunedìsport

MARTEDÌ
tuttocome
SETTIMANALE DELLA CASA E DEL TEMPO LIBERO

MERCOLEDÌ
tuttoscienze
SETTIMANALE DI SCIENZA E TECNOLOGIA

VENERDÌ
tuttodove
SETTIMANALE DEI VIAGGI E DELLA BUONA TAVOLA

tuttolibri
SETTIMANALE DI ATTUALITÀ CULTURALE LETTERATURA STORIA ARTI SPETTACOLO

Si fa presto a dire tutto. Tutto sullo sport, sulle mode e le abitudini più attuali, tutto sulle ultime scoperte scientifiche, sui viaggi più interessanti e sulle novità letterarie.

Ma solo "La Stampa" può offrire tutto di tutto. Ogni settimana infatti "La Stampa" si arricchisce di cinque, interessantissimi inserti. Cinque proposte settimanali per rispondere a tutte, proprio tutte le domande e le curiosità dei suoi lettori.

La settimana inizia bene con le cronache, i commenti, i risultati e le classifiche di "Lunedìsport". Continua martedì con le curiosità e le notizie utili di "Tuttocome": dalla moda alla casa, dal fai da te alle idee per i regali. Prosegue mercoledì con i perché di "Tuttoscienze", da anni osservatorio privilegiato sul pianeta scienza. Venerdì? Venerdì è la volta di "Tuttodove", l'appuntamento che ogni settimana ci porta lontano, ci consiglia itinerari fuori dai luoghi comuni e in più ci propone la scheda di un ristorante visitato da Edoardo Raspelli. Il sabato, infine, c'è "Tuttolibri", pagine per orientarsi a scegliere non solo libri, ma anche arte, musica e spettacolo.

"La Stampa": Tutto e molto di più.

LA STAMPA

Ad Alessandria, è l'Opera Pia delle suore salesiane: i lavori ultimati a tempo di record

# Riapre il primo asilo adottato dai lettori

## *Sarà presto in funzione anche quello di Clavesana*

Piazza Monserrato è a passi dal Tanaro, nel centro storico di Alessandria. Qui il fiume è arrivato impetuoso, ha devastato negozi e case, anche l'asilo delle Opere Pie. Un metro e mezzo d'acqua, mezzo metro di fango, distrutte le aule, le cucine, i banchi, le sedie, i giochi. *Specchio dei tempi* è arrivato presto, in questo cortile. Ha trovato suor Isa Fastro, la direttrice, con la carriola in mano. L'ha vista lavorare con disperazione, rabbia, una grinta che è stato il volano per l'opera e consorelle. I lettori de *La Stampa* intervenuti subito: suor Isa è stata messa in condizione di fronteggiare le spese per i ripristini murari e la tattura per gli arredi non un problema. Ha pensato *Specchio dei tempi*, qualche decina i milioni, spesi bene.

Domattina alle otto e mezzo l'asilo riapre: sessantaquattro bambini, la metà poveri, tutti provenienti dall'a- alluvionata, troveranno banchi e sedie nuove, tanti giochi, tanto colore. «Certo, non è tutto a posto - spiega suor Isa felice - però abbiamo fatto quel che serviva per ricominciare. Il resto lo metteremo a posto nelle prossime settimane, di sera, quando i piccoli saranno a casa». E *Specchio dei tempi* sarà ancora lì, pronto a dare un mano. Così come la sta dando negli altri asili adottati. Anche per quello di Clavesana ci buone notizie e la riapertura è ormai prossima.

Proseguiamo la pubblicazione delle offerte:

Ricordando zia Armida e i monferrini 1.000.000; Pitti Povero 1.000.000; C.I.A. 1.000.000; fam. Rainelli 1.000.000; Olivati Ghiselli di Verona 1.000.000; Roberta e Gianni da treviso 1.000.000.

Circolo Anspi patronato «Don Bosco» Arsiero 1.000.000; F.B. 1.000.000; G.R. amici del martedì 1.000.000; Bottonificio Cannara spa 1.000.000; dipendenti e manifattura Viaggi srl Bologna 1.

Martini Puli spa Prato 1.000.000; . Avis 1.000.000; impiegati e portalettere a.d. 1.000.000; Tecnovar spa 1.000.000.

Carabinieri Comando reg. Pie- e d'Aosta 583.000; gruppo bocciofila Turin 500.000; Luciano Bocchiardi 500.000; per Pina 500.000; Gis Rai 435.000; T.C. Alghero .

Alunni elementare Rocca Piemonte 400.000; dip. Comil Varese 400.000; B.P. Roma 400.000; B.A. 400.000; C.G. Genova 400.000; Molinari Paola Marco .

Colleghi ispettorato Toro B. 390.000; i dipendenti della ditta Barberini 390.000; e scuola dia P. Gobetti Settimo Tor. 350.000; Walter e Sabrina Ousio 350.000.

I condomini di via Pomi 8 e 10 in memoria di Paolo Bormida 250.000; S.T. in del beato Piergiorgio Frassati Ornella ed Er- 150.000; R.A. 100.000; in ria di Antonio e Vittoria 100.000; L.S. 100.000; Patrizia 100.000.

Alberto e Paola in memoria di Camillo 400.000; A.V.M.P. 250.000; le amiche 50.000; tutti i dipendenti dell'Istituto europeo di oncologia 2.500.000; agli amici del Piemonte 309.000 ; A.F. 200.000; G.G 400.000; A.M. 100.000; Magistrale Statale G. Agnesi Milano 4.030.000; V.G. 100.000; C.M. per il Piemonte 200.000; G.F. 1.000.000.

Luciana e Franco 100.000; C.G., Genova Voltri 100.000; Guido Baj 100.000; Lucia e Mario 100.000; da Brissolina 100.000; Rita e Giorgio Martignone 100.000; P.S., Alassio 100.000; Giuseppe Gazzignato 100.000; M.B. 100.000; P.G., Repalle 100.000; G. Alberto, Latina 100.000; P. Aldo di Firenze Gian Marco, Sonnino 100.000; M.G., Roma 100.000; Boni Luisa 100.000; fam. Amodio 100.000; C.S., Contea 100.000; C.L., Contea 100.000; S.U., Viterbo 100.000.

Suor Isa Fastro, la direttrice dell'asilo Alessandria, che riaprirà già domattina

Una goccia, di , Dani e Pier 100.000; Mina Anna 100.000; P.O., Siniscola 100.000; Ferraro I. ; M.C., Roma 100.000; Diego e Rossana, Ventimiglia 100.000; F.M., Sanremo 100.000; R.M., Cagliari 100.000; S.A., Cerialè 100.000; Bagnatori 100.000

Scarupa Erika 000; Clara 200.000; M.R. 200.000; Fratelli Ghitti 1996 testo unico imposte dei redditi 200.000; Fiorito Maria Caterina e Bori Caterina 200.000; Alberton da Elena Toni Andrea e Matteo 200.000; Fam. Monta' 200.000; D'Alessio Roberto 200.000; Colla Saveria ; Cia'ste. snc 200.000; Castellani da Gina 200.000; M.L. 200.000; Jacopo e Lia in memoria Filippo 200.000; Odello Giovanna 200.000. Alberto e Vittoria 200.000; Piazza Modena 200.000; Teresita e Guido 200.000; A. Mattone 200.000; Iolanda e Claudio 200.000; Haudemand Emilio 200.000; Di.Sa. sas 200.000; Contessa G. 200.000; Gilberto, Liviana, Maria, Teresa, Simona Oria 200.000; A.M. ; Studio Emma di Maggiora 200.000; Giada Fed 200.000; V.L. 200.000; C.C. 200.000; B.R.C. 200.000; A.R. 200.000; Oreste e Carmen Actis 200.000.

Luciana e Franco 100.000; C.G., Genova Voltri 100.000; Guido Baj ; Lucia e Mario 100.000; da Brissolina 100.000; Rita e Giorgio Martignone 100.000; P.S., Alassio 100.000; Giuseppe Gazzignato 100.000; M.B. 100.000; P.G., Repalle 100.000; G. Alberto, Latina 100.000; P. Aldo di Firenze Gian Marco, Sonnino 100.000; M.G., Roma 100.000; Boni Luisa 100.000; fam. Amodio 100.000; C.S., Contea 100.000; C.L., Contea 100.000; S.U., Viterbo 100.000.

Una goccia, ma di cuore, Dani e Pier 100.000; V.A., Roma 100.000; A.F., Roma 100.000; R. Maria Vittoria, Roma 100.000; R.G., Fondi 100.000; Mina Anna Paola 100.000; P.O., Siniscola 100.000; Ferraro I 100.000; M.C., Roma 100.000; Diego e Rossana, Ventimiglia 100.000; F.M., Sanremo 100.000; R.M., Cagliari 100.000; S.A., Cerialè 100.000; Bagnatori .

R.S.U. Bosso Carte Speciali ; Peirano V. 1.000.000; Gwc 500.000; D. Capello 200.000; E.L. 200.000; Navigli ; Varvello 100.000; Tognoni A. 100.000; Piana Guerino 100.000; Oselia 100.000; Pasqualina e Lidia 100.000; Miola R. 100.000; Massara P. 100.000; Marazzato R. 100.000; Giglio A. ; D.Campagna 100.000; ditta Cise snc Cirillo e Servino 100.000; Carlotta 100.000; Maurizio e MaRia Angela 100.000; Bellucci G. 100.000; Bernardini Marco 94.950; Caterina T. 50.000; Stangalini Mario 50.000; fam. Sacchi Domodossola 50.000; Caterina 50.000; Morano Teresa 10.000.

In suffragio Tormena Domenico: sorella, cognate e nipoti dipendenti Assitalia Torino ispettorato sinistri 0; Bikers team Chieri 678.000; dalla piccola parrocchia di Puglietta Campagna (Sa), un pensiero di condivisione e goccia di amore per i nostri fratelli del Nord, vittime innocenti. ; V.G. 800.000; gruppo odontotecnici Biellese e Valsesia ; scuola elementare Carrina 680.000; selezione giornalisti Ba- 550.000; dipendenti del Credito Romagnolo di Torino 640.000; studio legale Fubini-Jorio-Cavalli 815.000; soc. bocciofila pensionati Terracina 600.000; GP MV 600.000; Tirrito Francesco e amici 585.000; R.P. 550.000; dipendenti soc. Editrice internazionale 505.000; Franco e Kate ; per Gianni Carlo, per gli amici della Langhe 500.000; alluvionati 500.000; Edilminati s.a.s.di geom. Minetti & C. 500.000; F.G. - Castelnuovo Belbo 500.000; C.F. - Orusacco 500.000; R.L. 500.000; dal 01/02/58 Telve al 30/11/94 Telecom Ud vado in pensione no festeggiamenti grazie. 500.000; Vezzi Enzo 500.000; Bombelli Romeo 500.000; M. Pier Carlo 500.000; Igea srl Milano 500.000; P.V. 500.000; V.P. 500.000; Gianni Alberto D'Ecclesia 500.000; Flying srl 500.000; Vieta Bertol 500.000; fam. Eblovi Elio 500.000, gruppo alpinisti Vittorio Chiardo 500.000; farmacisti e collaboratori farmacia Marmirolo 00; Ferruccio e Anna in memoria di Pinuccia per la ricostruzione del Piemonte. 500000; Sacchi Milano 500.000; Santini Melodia di Voghera 500.000, fam. Otta 500.000; A. Carrà 500.000; fam. Bucarelli 500.000; fam. Santamaria 500.000; Istituto A Banda di Susa 430.000, per la casa di Riposo Rocchetta Tanaro 400.000; P.A. 400.000; Pt Settimo Tse 393.000; dipendenti Fonti S. Michele Vaia , A.P. 360.000; polisportiva Pozzo Maina 350.000; Chimoplast srl 330.000; I coinquilini via Monte Ortigara 99 in memoria Edoardo Imerone 325.000; in suffragio di Tormena Domenico gli di Casa Ostino, Borgo Ara e Via Genevrea 305.000, nonna Giovanna 300.000; Barberis ; scuola elementari T. Paccini di Albenga per i bambini alluvionati del Piemonte. 300.000; in ricordo luoghi cari ai nonni 300.000; portalettere Degni Giuseppe e C 300.000; fam. . 300.000; fam. di Trucano A 300.000; in memoria di Mamma Nuccia 300.000, gruppo fotografico La Mola 300.000, B.F.P.RG. 300.000; Diana 300.000.

Scuola elementare di Scopello ; T.L. - Chivasso 280.000; ist. Geometri a. Asito , in memoria Busana Maddalena i compagni ed di Nimala I.T.C.S. VIII Marzo - Settimo T se 260.000; centro incontri anziani - Bruino 253.000; C. Carla Francesca 250.000.

Franco e Graziella 250.000; Marina e Massimo ; C.S.R.I.N Svizzera 240.000, dipendenti Sace snc 240.000; Anna Maria e colleghi ; Bar Alento - abitanti via Fondo Valle Alento Torrevecchia Teatina (Chieti) 220.000.

Tempdalia srl 200.000; Marco e Enrico 200.000; A.C. 200.000; Callmero 200.000; M.G. 200.000; Ponta Stefano 200.000;in memoria di Bonilazio Rosalba 200.000, T.G. -San Sebastiano da Po 200.000; Marcon cini, Molinaro, Dell'Oro, Porta, Meriano; Beltramino; Ferrero, Croce, Francesco, Martino, 200.000; G.G. in memoria dei nonni 200.000; F.G. - Mazzè 200.000; V.M. - Cuceglio 200.000; Ezio Adalgisa in memoria loro can 200.000; B.L. 200.000; M.C. per ridare speranza 200.000; G.M. - Culx 200.000, V.G. Pontecurone 200.000, donatori sangue Fidas -Barbania ; P.P. Nizza Monferrato 200.000, Puligo - Maglero 200.000; R.A. - Acqui T. ; N.E. vedova Cotto 200.000; C.V. ; gli amici di Rita e Beppe per il loro 25° anniv. di matrimonio 200.000.

**generale 18.644.273.000**


A.T. erre ABBIGLIAMENTO

UOMO
DONNA
TAGLIE FORTI
GIOVANI
TEEN-AGERS
JEANSERIA
NEONATI
BAMBINI
INTIMO
CALZE - COLLANTS
PELLE - MONTONI

IN DICEMBRE APERTO TUTTO IL GIORNO DOMENICA E FESTIVI

UNICA SEDE A PARUZZARO (NO)

S.S. Arona - Borgomanero

vicinissimo all'uscita ARONA dell'autostrada-direzione Borgomanero

Vestiti per l'inverno all'A.T. erre
e... VOLI IN PRIMAVERA SUL MAR ROSSO
a "SHARM el SHEIKH" - Villaggio del Ventaglio

A.T. erre Abbigliamento

per tutti e per tutte le occasioni
con i prezzi più convenienti al mondo

ESTRATTO DEL CONCORSO (Aut. Min. n° 6/8940):
- Estrazione di viaggi per persone da effettuarsi dal 26/03/95 al 02/04/95.
- Buono partecipazione con ogni acquisto di L. 300.000.
- Validità fino al 31/12/94.
- Estrazione il 09/01/95 alla presenza di un incaricato dell'Intendenza di Finanza.

GRANDE - COMODO - SERIO - SIMPATICO

# PERSOL POWER

## POTERE PROTETTIVO DELLE LENTI PER CHI VIVE IN PIENA LUCE

"Ju autefima
dalla collezione Sole 1995."

Persol®

CRISTALLI CONTRO LUCE

DISPONIBILI PRESSO I MIGLIORI NEGOZI DI OTTICA

# arredo salotto

# GRANDE VENDITA

## DI

# LIQUIDAZIONE

## per rinnovo locali

arredo salotto

**SANDIGLIANO (Biella) - Via Gramsci, 248**
**S.S Biella - Santhià - Tel. 015/2493140**

EFF. COM. LEGGE 80

# APERTURE MESE DI DICEMBRE

ORARIO CONTINUATO

Domeniche 4-11-18: dalle 9,00 alle 19,30
Giovedì 8: dalle 9,00 alle 20,00
Sabato 24-31: dalle 9,00 alle 20,00
Tutti i Lunedì e giorni feriali: dalle 9,00 alle 20,00

EFF. DPR LEGGE 30 DEL 19/3/80

TVC 14" GMG telecomando
279.000

TVD 25" F426 NT TELEFUNKEN con televideo e telecomando
819.000

IGIENE DENTALE BRAUN OC-5525/S 199.000

FRULLATORE AD IMMERSIONE PHILIPS HR-1360 29.900

TOSTAPANE PHILIPS HL-3823 64.900

ROBOT PHILIPS HR-2893 199.000

FERRO A VAPORE CON CALDAIA PHILIPS HL-5174 239.000

LAVATRICE ARISTON AV-637-TX CARICA FRONTALE 539.000

COMBINATO KB-39/2 2 MOTORI 649.000

PENTOLA A PRESSIONE LAMPORTINA PRATICA litri 5 59.000

PASTAIOLA WEEK-END LAMPORTINA litri 5 49.900

# REGALI

OFFERTE VALIDE DAL 24/11 AL 24/12/94 SALVO ESAURIMENTO SCORTE

VIDEOREGISTRATORE HITACHI VTF-260 4 testine, SHOW VIEW, stereo HI-FI telecomando
939.000

1405 VHS-C
1.399.000

RASOIO ELETTRICO 4015
159.000

SCONTO 20% ALLE CASSE

PADELLE "LA ..."
spessore 6, interno antiaderente TEFLON 2, manico legno
esempio:
PADELLA ø 24 ~~28.000~~ 16.400

FANTASIA
27.900

REGALO CIABATTE DONNA/UOMO in pile e alkantara
18.500

SCONTO 30% ALLE CASSE

SCONTO 20% ALLE CASSE

## ALTA PROFUMERIA

JEAN PAUL GAULTIER EDT 50 ml ato. ~~88.000~~ 61.600

PACO RABANNE EDT 50 ml vapo ~~53.000~~ 37.100

PALLADIO EDT 27 ml, 6 ml, 1 SAPONETTA 25 g ~~29.000~~ 20.300

AZZARO EDT 30 ml spray, LOZIONE DOPOBARBA 30 ml spray, GEL DOCCIA 50 ml ~~49.000~~ 34.300

## BORSE "EL CAMPERO"

SECCHIELLO PICCOLO IN CUOIO ~~112.000~~ 89.600

BAULETTO IN CUOIO con doppi manici ~~147.500~~ 118.000

## ipercoop

Strada statale 143 per Torino Ponderano-Biella
Tel. 015/2543333 - 4 linee r.a.

Tutti i giorni orario continuato: 9-20
Lunedì: 15-20

# ipercoop

LA COOP SEI TU.

QUAREGNA strada Biella-Cossato

# ESSELUNGA®

## SCONTO 50% SU OLTRE 60 PRODOTTI

ECCO ALCUNI ESEMPI

Salatini Motta
250 g Lire 2460
sconto 50% Lire 1230

Pasta di semola
grano duro FIDEL
g Lire 550
sconto 50% Lire 275

Pasta sfoglia Plum
surgelata
350 g Lire 1870
sconto 50% Lire 935
L. 2671 al kg

Tortelloni freschi Esselunga
con ricotta e spinaci
o Tortellini freschi Esselunga
con ripieno di carne
500 g 6680
sconto 50% Lire 3340

Panettone Le Grazie
c canditi
1 kg Lire 8980
sconto 50% Lire 4490

Torrone alla mandorla Sperlari
classico o
250 g Lire 8740
sconto 50% Lire 4370

Prosecco Conegliano
75 cl Lire 6400
sconto 50% Lire 3200

Asti spumante Valle Belbo D.O.C.G.
75 cl Lire 5280
sconto 50% Lire 2645

Chianti di D.O.C.G.
Lire 3140
sconto 50% Lire 1570

Acqua minerale S. Antonio
150 cl Lire 600
sconto 50% Lire 300
L. 200 litro

Panna da cucina Optimus Polenghi UHT
ml Lire 1680
sconto 50% Lire 840
L. 4200 al litro

Maionese Hellmann's
vasetto
Lire 1650
sconto 50% Lire 825
L. litro

Antipasto di verdure Ponti
all'olio oliva
340 g Lire 3590
sconto 50% Lire 1795
L. 5279 kg

Filetti di acciughe Balena
all'olio di oliva
90 g Lire 3980
sconto 50% Lire 1990
L. 2211 all'hg

Cetriolini Polli "I Sottaceti"
180 g Lire
sconto 50% Lire 1095
L. 6083 al

Cipolline Polli "I Sottaceti"
210 g Lire 2190
sconto 50% Lire 1095
L. 5214

Olio extra vergine di oliva
Rocca dell'Uliveto Bertolli
75 cl Lire 9980
sconto 50% Lire 4990

Burro Prealpi
250 g Lire 2960
sconto 50% Lire 1480

Lenticchie lessate
250 g Lire 910
sconto 50% Lire 455

Farina di grano tenero 00
Esselunga
1 kg Lire 1180
50% Lire 580

Gamberetti sgusciati
Esselunga
surgelati
500 g Lire 13760
sconto 50% Lire 6880

Patatine novelle La degli Orti
surgelate
g Lire 3990
sconto 50% Lire 1995
L. 3325 al kg

Funghi porcini secchi Codena
200 g Lire 16820
sconto 50% Lire 8410
L. 42050 al kg

Datteri Tunisia Ventura
250 g Lire 2180
sconto 50% Lire 1090

Funghi champignons bianchi
al kg Lire 5960
sconto 50% Lire 2980

Clementine
1 kg Lire 3160
sconto 50% Lire 1580

Ananas
al kg Lire 1960
sconto 50% Lire 980

Videocassetta FIDEL E-120
Lire 3960
sconto 50% Lire 1990

Videocassetta FIDEL E-180
Lire 4950
sconto 50% Lire 2475

Videocassetta FIDEL E-240
Lire 6900
sconto 50% Lire 3450

OFFERTE VALIDE DAL 4 AL 31 DICEMBRE 1994
AD ESAURIMENTO SCORTE
EFFETT. ART. 6 L. 19-3-1980 N° 80

I NOSTRI SERVIZI

• CARTA ESSELUNGA
PIÙ

• FATTURA FISCALE
IMMEDIATAMENTE OTTENIBILE A RICHIESTA

Vini Spumanti

Frutta Verdura

Dolci

Gastronomia

Buon Natale a METÀ PREZZO

ARMANDO TESTA S.p.A.

Viale Rotta, 6 - [illegible]
Tel. 015 8093*20

LA STAMPA

# VERCELLI-BIELLA

E VALSESIA

Domenica 4 Dicembre [illegible] - 41

VERCELLI via Duchessa Jolanda 20, tel. (0161) 66.062/54.747
BIELLA Repubblica 29, tel. (015) 26.191/252.23.79

Viale Rotta, 5 - [illegible]
Tel. 015 8093*20

A un mese dall'inondazione la ricostruzione si sta piano piano avviando

## Alluvione, ancora 180 sfollati

*Si tirano i primi bilanci: a Trino la situazione non è ancora sotto controllo ■ molte case rischiano di crollare. Danni per 1370 milioni ■ Crescentino e ■ Varallo si consolida la collina del Sacro Monte*

**TRINO.** E' trascorso quasi [illegible] quella drammatica notte tra sabato ■ e domenica ■ novembre, quando in poche [illegible] la forza dell'acqua ha cancella- [illegible] fetta di Vercellese. Dopo trenta giorni la ricostruzione ■ sta [illegible] piano avviando e, probabilmente, con la prossima settimana arriveranno anche i primi soldi pubblici, una fetta di quei miliardi stanziati dal Governo due giorni dopo l'alluvione per le prime emergenze.

Nella Bassa, la zona maggiormente colpita dallo straripa- [illegible] di Po ■ Dora è quella ■ Trino, ■ particolare il rione Cappelletta, e di Crescentino (frazione Galli).

In queste due città per settimane hanno lavorato centinaia di persone, vigili del fuoco, uomini [illegible] protezione civile ■ semplici volontari. E adesso si [illegible] a fare i primi bilanci. A Trino, seppur non ■ possa più parlare di stato di emergenza, la situazione [illegible] ■ [illegible] del tutto sotto controllo. Gli sfollati sono 58: per loro ■ rientro nelle abitazioni non è previsto che ■ primavera. Alcune case addirittura rischiano di crollare. Spiega il sindaco Giovanni Tricerri: «Quello della messa in sicurezza degli stabili pericolanti ■ un problema che va affrontato [illegible] urgenza. Attorno ad [illegible] casa della Cappelletta ■ ■ formata una voragine ■ 4 metri: se non ■ interviene tempestivamente sulle fondamenta le mura crolleranno».

Stanziamenti per questi lavori però, non [illegible] no ancora stati erogati. All'inizio della settimana Trino dovrebbe ricevere dal- ■ prefettura [illegible] milioni per le prime necessità. Il sindaco [illegible] aveva chiesti [illegible] 700, in base alle denunce presentate dalle famiglie ma la provincia di Vercelli aveva a disposizione solo 5 miliardi e ha dovuto dividerli [illegible] [illegible] i Comuni alluvionati.

Con questi primi 300 milioni si dovranno acquistare stufe, [illegible] ■ i principali elettrodomestici per chi si ■ visto svuotare la casa dall'acqua. E per aiutare anche il commercio locale, il comune trasformerà i soldi in buoni che potranno essere «spesi» esclusivamente nei negozi della città.

A Crescentino quasi tutte ■ persone evacuate hanno potuto rientrare nelle abitazioni. Sono solo un paio le famiglie ancora sfollate. L'amministrazione comunale ha quantificato in un miliardo e 370 milioni i danni alle opere pubbliche mentre [illegible] no da definire quelli dei privati.

Qualche ditta, soprattutto a livello artigianale, non riesce a riprendere il lavoro perché i macchinari (soprattutto quelli di precisione) [illegible] stati danneggiati gravemente dall'acqua. Queste persone avrebbero bisogno di finanziamenti, per ristrutturare le aziende, che non sono stati previsti. Afferma il primo cittadino Luigi Canonico: [illegible] «Soprattutto gli artigiani non sono in grado di affrontare da soli il costo del rinnovo dei macchinari». Ma ■ istituzioni, per il momento, [illegible] sono in grado di fornire aiuti concreti.

A Varallo, a distanza di [illegible] mese dalla frana che si è staccata dalle [illegible] [illegible] Sacro Monte, travolgendo tre abitazioni ■ via Oberdan e causando la morte di 14 persone, ■ sta provvedendo ai lavori ■ consolidamento del versante collinare lesionato. In questa prima fase gli interventi di bonifica sono stati avviati per q[illegible] riguarda la zona laterale [illegible] smottamento, mentre l'area centrale [illegible] è ■ momento ancora stata interessata da tali lavori.

[illegible] in[illegible] la situazione delle famiglie sfollate: 46 persone ■ trovano [illegible] ospitate da parenti, in alberghi e strutture [illegible] a disposizione dal Comune. Si è invece risolto in maniera positiva il blocco dell'azienda Poli: nei confronti dello stabilimento pure ubicato in via Oberdan ■ stata revocata l'ordinanza e l'attività è già ripresa a piano regime.

Infine a Vintebbio restano sfollate [illegible] cinquantina di per- [illegible] per il pericolo di crollo del castello.

**Ivan Fossati**
**Paolo Quadrelli**

Un'immagine dell'alluvione che un [illegible] fa ha devastato il Vercellese e ha causato la morte di sedici persone. Sono ancora 180 le persone sfollate tra i Comuni della Bassa, Varallo e Vintebbio di Serravalle

**IL VIOTTI D'ORO**

*Maria Chiara si ritira*

Dopo aver ricevuto l'Oscar della musica, il celebre soprano ha annunciato il ritiro dalle scene. Applausi e commozione per il [illegible] ultimo concerto. [illegible]

A Monfalcone

## Per l'Ing sconfitta che brucia

**BIELLA.** Brutta sconfitta per l'Ing. Nell'ultima giornata del girone d'andata del campionato di basket di B2, il quintetto biellese esce battuto dalla trasferta di Monfalcone per 75-72. Contro l'ultima in classifica, i biellesi erano stati avanti anche per 15 punti. Ma ai rossoblù di mister Danna è stato fatale l'ultimo quarto di gioco.

Il primo tempo si [illegible] concluso con l'Ing in vantaggio per 39-27 e tutto sembrava filare liscio. Il Monfalcone dimostrava davvero di essere la peggiore squadra del torneo, mentre l'Ing riusciva a stare davanti. Anche i secondi 20' si aprivano all'insegna dei biellesi, con i padroni di casa che riuscivano a segnare il primo canestro dopo 4 minuti. Poi ecco comparire i fantasmi [illegible] Bergamo e, per l'Ing, la partita si trasformava in un incubo.

I tabellini: Muzio 10 punti, Hottejàn 21, Martinetti 23, Gaddo 5, Bini 1, Vetrò 5, Robutti 3, Rey 6, Bogliatto 0. [d. p.]

Un giallo gli affari proposti ai lanifici

## Miliardi «facili» da Lagos a Biella?

**BIELLA.** Un gruppo di misteriosi [illegible] d'affari nigeriani da circa un anno sta tentando di trasferire [illegible] in Italia e in Svizzera ingenti capitali tramite alcuni grandi lanifici biellesi. La notizia è trapelata solo nei giorni scorsi perché nessuno ha accettato di farsi immischiare [illegible] un affare che puzza e promette guai per curiosità però qualche imprenditore ha incominciato a chiedere ai colleghi se anche loro avessero ricevuto strane lettere da Lagos e in breve «la vo- [illegible] miliardi facili dalla Nigeria ha cominciato a circolare.

Tutti ora scherzano su questi affari, ma la prudenza [illegible] ■ mai troppa ed è possibile [illegible] alcune copie ■ queste misteriose lettere solo a patto ■ [illegible] divulgare i nomi di coloro che ■ hanno ricevute. La prima missiva, in inglese, è arrivata nel [illegible] alla fine dello scorso gennaio: spiegava che, a causa della politica economica intrapresa dal passato regime il nuovo governo [illegible] bloccato nei ministeri ingenti capitali. E tutti gli investimenti in pratica erano paralizzati. Come aggirare l'ostacolo? Cercando una società compiacente disposta ■ mettere a disposizione un conto [illegible] in Italia e uno in Svizzera per fare uscire [illegible] una transazione d'affari 21 milioni di dollari, l'equivalente di circa 33 miliardi. Per il «disturbo» pagavano ■ 30 per cento di provvigione più [illegible] 10 per cento per la spese.

La seconda lettera, è ■ giugno, la storiella è all'incirca sempre la stessa [illegible] identiche provvigioni per un capitale di [illegible] milioni di dollari. L'ultima, scritta in [illegible] buffo italiano, ■ invece di poche settimane fa: un fantomatico contabile generale di una compagnia nigeriana chiede di trasferire 25 milioni di dollari, cioè circa 40 miliardi di lire. Le condizioni sono leggermente diverse: 20 per cento ■ provvigione, 10 per le spese, il resto a loro disposizione. [m. al.]

Vercelli, anche i consiglieri comunali della Quercia decidono di appellarsi al Tar

## Sfiducia, controricorso del pds

*La Federazione di [illegible] Prestinari replica all'iniziativa del sindaco: «Il voto in aula [illegible] legittimo. Ha sancito sul piano amministrativo [illegible] situazione di non governo». L'atto affidato ad un avvocato torinese*

**VERCELLI.** Il pds parte al contrattacco: se l'ex sindaco si appella al Tar chiedendo l'annullamento della delibera con cui è stata sfiduciata, i consiglieri comunali della Quercia [illegible] pronti a presentare un controricorso per tutelare la decisione del Consiglio. Destinatario sempre il Tar Piemonte, che dovrebbe discutere il caso-Vercelli prima di Natale.

Aniello Pietropaolo, segretario vercellese del pds, e Giorgio Gaietta, nel '93 concorrente di Mietta Bavagnoli alla poltrona ■ sindaco ed [illegible] consigliere comunale, si sono già rivolti ad un legale di Torino: la Federazione ■ corso Marcello Prestinari starebbe valutando insomma soltanto le modalità del controricorso. [illegible] ■ decisione è presa.

«Rivolgerci a nostra volta al Tar - spiega Giorgio Gaietta - è un modo per salvaguardare il ruolo, la funzione e la credibilità del Consiglio comunale, che rappresenta una comunità, mentre il sindaco rappre- [illegible] soltanto una maggioranza. In secondo luogo non ci sono ragioni per affermare quanto dice ■ ricorso del sindaco. Quel voto di sfiducia è un voto legittimo, che ha sancito sul piano amministrativo una situazione di non governo. E' stata una decisione [illegible] rente e corretta con il nostro ruolo di consiglieri comunali».

Il pds non risparmia una nuova frecciata polemica all'ex sindaco. «La nostra scelta - conclude Gaietta - è legata anche ad un ragionamento politico. L'iniziativa del sindaco ci lascia perplessi: il ricorso ci sembra una scelta sciagurata, che rischia di creare un problema serio di prospettiva per la città». Il riferimento è alla possibilità che il ricorso venga accettato, portando ad ritorno dell'ex sindaco in municipio: la presentazione di una nuova mozione di sfiducia pare quasi scontata. «Si perpetrerebbe una fase ■ non governo - dice Aniello Pietropaolo -. Un uomo pubblico deve valutare le conseguenze di ogni suo atto. E probabilmente la signora Bavagnoli non l'ha fatto».

Mentre i consiglieri comunali della Quercia si consiglia- [illegible] i legali ■ Torino - e i tempi per un intervento [illegible] stretti - dai corridoi di Palazzo di città arriva una nuova voce: che intenzioni avrà Elio Priore, il neo commissario di governo? C'è chi sussurra che anche il Comune stia affilando le armi del [illegible]. [r. m.]

**DAL CO.RE.CO.** [illegible]

### *Valido il Consiglio*

Ieri il Co.Re.Co. ha riconosciuto la legittimità della convocazione dell'ultimo Consiglio comunale, contestata invece dagli esponenti di Forza Vercelli. ■ la Lega non ha perso tempo nel far arrivare alle redazioni un comunicato di fuoco firmato dal segretario vercellese Lavarino. «L'amministrazione leghista, prima in Italia [illegible] affrontare un'esperienza di questo genere - dice la nota - ha avuto dunque ragione colmando il vuoto legislativo della legge ■1 e smascherando chi, accecato da [illegible] personali e da malcelate voglie di poltrone, ha portato avanti una battaglia persa in partenza perché contro gli interessi della collettività». E' pronta anche la replica di Giuseppe Masini, per Forza Vercelli: «Ci aspettavamo questa sentenza. Ma, per noi, l'illegittimità della convocazione resta: è stata fatta da persone che non ne avevano il potere. ■ nostro compito è metterne al corrente i vercellesi».

So[illegible]
[illegible] 13
Tel. (015) 23143

PELLICCERIA
Maucci

[illegible]
TRE PIANI

Assortimento ineguagliabile di pellicce - pelle - shearling

PER GLI [illegible] NATALIZI
I VOSTRI E I LORO REGALI !
ECCO LE PROPOSTE:
PELLICCE PRET-A-PORTER da [illegible]
ALTA MODA da 2.500.000

GIUBBOTTI, GILET, PELLE, [illegible] SCOTT,
BOMBER, CHIODO, AVIREX
da 90.000 - 290.000 - 490.000
ASSORTIMENTO FANTASTICO
DI SHEARLING UOMO-DONNA
A METÀ PREZZO

SOPRAVVALUTIAMO LA TUA VECCHIA PELLICCIA
o il tuo vecchio montone,
in cambio [illegible]
dei nuovi modelli! [illegible]

NOI IMPORTIAMO

APERTI IL 4, 8, 11 E 18 DICEMBRE

NOI FABBRICHIAMO

MGM

COSTRUTTORE
dal 1963

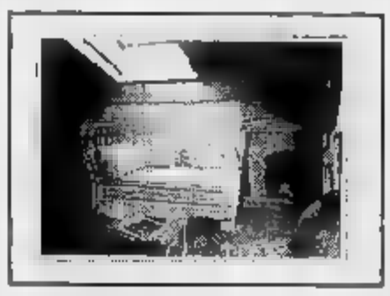

CHAMONIX - MEGEVE
Il vostro chalet o appartamento di fronte al Monte Bianco,
in una posizione incantevole.
Costruzioni tradizionali di prestigio nello stile dell'Alta Savoia.
Numerose realizzazioni da visitare.
Appartamenti da 36 a 200 mq (a partire da 120 milioni)
MGM Annecy - 17, [illegible] Royale - 74000 ANNECY

TORINO - C.so G. Ferraris 118 - Tel. 568.39.32

La superbanca ha nominato il Comitato esecutivo: intervista al presidente

# Casalini: scommetto sulla Biver

*L'avvocato commenta la «fusione» delle due Casse. «A Vercelli resterà una mini-direzione generale ma il rapporto di concambio parla chiaro: la sede centrale dev'essere Biella». Il posto in Piemonte*

La nuova sede della Crb a Biella e il presidente «Biver Banca», l'avvocato Dario Casalini

**VERCELLI.** Venerdì sera, a Biella, si è riunito il primo Consiglio di amministrazione della «Biver Banca», la nuova Spa nata dalla fusione delle «Casse» delle due province. E' stato nominato il Comitato esecutivo formato dal presidente Casalini, suo «vice» Squillario dal vercellese Roberto Comoli e dai biellesi Pietro Voglio Laurin, Mario Montaleone e Piergiorgio Fava Camillo.

Con il Consiglio di venerdì sera sono stati definiti gli assetti della Superbanca di Biella-Vercelli in grado di installarsi sul terzo gradino del podio delle «Casse» piemontesi (dopo Torino e Cuneo) e di controllare circa il 33 per dell'operatività bancaria nelle due province.

Parliamo dell'«operazione-Biver» il presidente del nuovo istituto credito. L'avvocato Dario Casalini ci riceve nel suo elegante studio di via Monte di Pietà: dalla finestra, lo scorcio di un giardino che avrebbe fatto sognare Proust.

**Partiamo nome, «Biver Banca»: a molti non piace.**

«A me invece sì, sono stato uno dei fautori della scelta. Secondo me compendia benissimo lo spirito sia della fusione che della trasformazione da "Cassa" a banca. Trasformazione fatta tenendo conto dei 150 anni di storia dei dei istituti, ma anche delle esigenze moderne del sistema bancario».

**Forse i vercellesi avrebbero preferito «Verbi Banca».**

L'avvocato sorride. «Per evidenti questioni di assonanza fonetica, senz'altro più efficace la scelta che abbiamo fatto».

**Qualcuno dice che Vercelli è penalizzata, addirittura «svendutà».**

«La fusione assolutamente indispensabile soprattutto per migliorare la qualità e quantità dei servizi. Sul fatto che Biella abbia ottenuto più di Vercelli, c'è un rapporto di concambio che parla chiaro: l'hanno meditato fior universitari, come i professori Ruozzi e Rossignoli, confermato esperti nominati dai presidenti dei Tribunali di Vercelli di Biella».

**Molti vercellesi della direzione generale dovranno riferirsi a Biella...**

«Viste le dimensioni della nuova banca non potevamo piedi due direzioni generali e, sulla scelta di Biella, non potevano esserci dubbi, anche per semplici ragioni ambientali: basta dare un'occhiata alla nuova sede della Crb. Ma Vercelli mantiene una mini direzione generale, affidata ragionier Lagorio, con una quarantina di dipendenti. E è ancora detto che tutti gli altri vadano a Biella: abbiamo in cantiere progetti di sviluppo territoriale molto interessanti. Restano, infine, a Vercelli, nel Vercellese e nella Valsesia, tutti i dipendenti (e centinaia) addetti alle filiali».

**Lei è primo presidente della Biver Banca, poi toccherà Squillario: due illustri rappresentanti della cosiddetta Prima Repubblica...**

«Non mi ancora chiaro in che consista il passaggio tra le due Repubbliche. In ogni caso, mi guardo intorno nel mondo delle banche, il passaggio non ha lasciato grossi segni».

**Un vercellese presidente di una banca a capitale azionario in gran parte biellese...**

mi crea complesso. Del resto questa alternanza tra me e l'amico Squillario era compresa nei patti parasociali stipulati prima della fusione. Patti parasociali in cui, com'era giusto, per puntare miglioramento quantitativo e qualitativo dei servizi (e se torno su questo tema è perchè è quello di fondo), ciascuna delle parti si impegnava a rinunciare a qualcosa meglio a concedere qualcosa all'altra. Se sono presidente, Biella ha la sede e la direzione generale: il tutto nel quadro un consiglio di amministrazione a maggioranza, è giusto, biellese».

**Per lei, un impegno ragguardevole.**

«Cercherò di onorarlo al meglio. Vuol dire che, la rinuncerò a qualche film».

**A proposito di cinema. Una brillante cronista ha svelato che, a Portofino, lei poteva fare la comparsa nell'ultimo film Michelangelo Antonioni, regista lei particolarmente amato. Qualche rimpianto per aver detto no?**

L'avvocato non scompone. «Premesso che il termine comparsa mi sembra riduttivo, nessun rimpianto. Non credo alle vocazioni tardive».

**Enrico De Maria**

## IN BREVE

### UTILI

***I distributori oggi***

Ecco le stazioni servizio di oggi, domenica 4 dicembre. A **Vercelli** è di turno il 8: Agip, tangenziale S.S. 31 bis; Fina, via Viviani; Esso, piazza Cugnolio (benzina, gasolio e benzina verde); Erg, via Walter Manzone 16; Tamoil, piazza Mazzucchelli (benzina, gasolio e benzina verde); Erg, via Walter Manzone; Api, via Ma a; Q8, cor Marcello Prestinari 191. Impianti self-service: Agip, piazza Solferino (benzina, gasolio e benzina verde); Q8, corso Gastaldi 14; Fina, corso Marcello Prestinari (benzina, gasolio e benzina verde con scontrino); Tamoil, piazza Mazzucchelli (benzina e gasolio); Ip, piaz Cugnolio; Esso, corso Avogadro di Quaregna (benzina, gasolio e benzina verde con scontrino); Monteshell, corso Marcello Prestinari 168 (benzina, gasolio e benzina verde); piazza Sardegna; Fina, strada statale per Torino (benzina, gasolio e benzina verde). A **Biella** sono aperti i distributori del turno A: Tamoil, via Milano 121; Agip, via Tollegno; Agip, via trossi; Erg, via Trossi 5; Esso, via Cottolengo 22; Esso, v Ivrea 10; Q8, via Fratelli Rosselli 15; Ip, via Milano 24; Monteshell, viale Macallé 20. A **Borgosesia** sono in funzione gli impianti turno B: Monteshell, largo Barbaglia e Erg, via Montrigone 66. Impianti self-service: Tamoil, via Veneto ; Agip, via Veneto 104. Infine a **Cossato** alle stazioni di servizio del turno A): Monteshell, via Marconi 61; Fina, via Martiri 142; Q8, via Maffei 533.

### Anche Corbo alla festa dei vigili del fuoco

Oggi i vigili del fuoco di festeggi loro patrona Santa Barbara. La manifestazione avrà inizio alle 9,45 nella caserma di viale Aeronautica. presenzierà pure il dottor Corbo, direttore generale del corpo nazionale di protezione civile. **[p. m. f.]**

### ELEZIONI

### segretario Lega Nord a Caresana

Elezioni del direttivo della sezione della Lega Nord a Caresana. Segretario politico è stato riconfermato Natalino Delrosso, mentre segretario amministrativo è stato eletto Giovanni Tresoldi. Il direttivo è completato da Roberto Franzoso, Tiziano Barbone, Roberto Schiavetto ed Eusebio Ferraris. **[p. m. f.]**

### PRESENTAZI

### Le strenne, con sorpresa, di David e Pino Marcone

Tre presentazioni in una. Questa l'offerta di Pino e David Marcone che, a partire dalle 10 questa mattina, presenteranno la tradizionali strenne natalizie. S'inizierà dal collegio «Dal Pozzo» con la fiaba di «junior» per l'Anffas. Quindi alle 10,30 nell'atelier di Valentino in via Nigra vi sarà la costituzione ufficiale della tenada vercellese dei «Figli del deserto». Da Taverna (11) presentazione del «libretto verde» e scambio degli auguri con sorprese. **[g. mo.]**

ALLUVIONE

# *Alluvione, 27 miliardi di danni alla rete irrigua e agli edifici*

SFIORANO i 27 miliardi i danni arrecati all'agricoltura vercellese dall'alluvione di un mese fa. A questa conclusione sono pervenuti i tecnici del Servizio decentrato Agricoltura della Regione dopo lunga serie di accertamenti. Dice Franco Ardizzone, responsabile del servizio: «I danni più vistosi sono naturalmente quelli subiti dalla rete irrigua. Seguono poi quelli alle infrastrutture e alle produzioni, pochissimi per fortuna. Il loro ripristino è urgente ed interessa l'associazione Ovest Sesia, la Coutenza dei canali Cavour, il Consorzio della Baraggia». Solo all'Ovest Sesia i danni superano i 10 miliardi. Secondo il d Giampiero Barasolo, occorre fare presto, senza troppe pastoie burocratiche, assicurare entro marzo la delle risaie.

### *Festa per i 50 anni*

Gianfranco Greppi, presidente, Andrea Desana, direttore, invitano oggi a Bianzè tutti i coltivatori diretti della Provincia per la celebrazione della giornata del ringraziamento e della propiziazione che ricorre quest'anno nel cinquantenario di costituzione della Coldiretti. Dice Greppi: «Sembra ieri e invece trascorsi cinquant'anni da quando, a Roma, un giovane attivista novarese dell'Azione cattolica, Paolo Bonomi, su invito di Alcide De Gasperi e di papa Pacelli, si diede da fare, pochi e con tanta determinazione, per organizzare socialmente, economicamente e politicamente piccoli e medi coltivatori»

Alla giornata celebrativa - che liturgicamente sarà presieduta dall'arcivescovo Bertone - parteciperanno le autorità locali, i dirigenti provinciali della Coldiretti, il vicepresidente confederale Carlo Gottero ed il direttore regionale Gianfranco Tamietto.

Al termine della celebrazione e della cerimonia avrà luogo la tradizionale benedizione dei trattori schierati davanti alla parrocchia.

### PREMI

### *Oggi gli Eridano*

A Mantova, sulla motonave Andes 2000, oggi saranno consegnati i premi Eridano, riconoscimenti creati Negrini, famiglia che lavora sui fiumi dal 1870.

dei premi verrà attribuito alla memoria dell'onorevole Giovanni Sampietro a cui si deve la creazione della varietà di riso Vialone Nano, prodotto dominante nelle risaie dell'Est padano. Il Vialone Nano è stato costituito alla stazione sperimentale risicoltura di Vercelli - direttore Sampietro - nel 1937 incrociando Nano con Vialone. L'onorevole Sampietro era pavese (di Gambolò), ma visse sempre a Vercelli. E' nel Pavese Robbio) si spense nel 1965.

insegnante, sperimentatore, uomo politico, deputato nella prima e seconda legislatura, vicepresidente della commissione per l'Agricoltura e membro del Consiglio superiore del ministero Agricoltura.

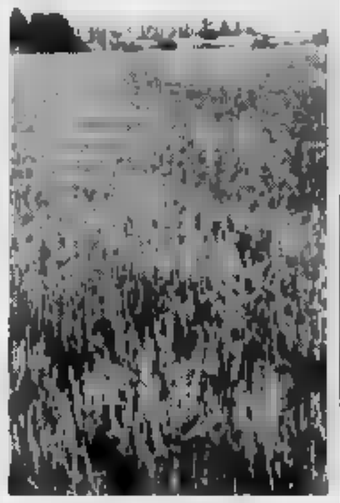

L'agricoltura conta i danni

### BORSA

### *Le quotazioni*

Mercato del euforico con una domanda «sostanziale» a prezzi in continua tensione. Nella seduta del 29/11 sono aumentati sia i risoni che i risi lavorati. Le quotazioni dei risoni si sono così attestate, nella misura massima e senza Iva: Elio e Cripto lire 670 il chilo; Balilla, Lido, Loto-Europa, Ariete e Drago 693; S. Andrea 750; Roma e Baldo 799; Thaibonnet 817; Arborio 953.

**Walter Nasi**

Nei guai un barese

## In banca con scoperto

**VERCELLI.** Segnalato dalla polizia con doppia accusa di truffa tentata e consumata Stefano Ramunni, 31 anni, residente a Conversano (Bari): avrebbe truffato la Cassa di risparmio di Vercelli, banco di Genova ed di Parma.

Secondo il rapporto «Mobile», Stefano Ramunni avrebbe aperto nome di Silvio Brandi un conto corrente alla Cassa di Vercelli versando un assegno postale da 5 milioni che è poi risultato «insoluto»; subito dopo avrebbe prelevato dal 1 milione in contanti e firmato due assegni, da 3 milioni ciascuno, a favore delle altre due banche; infine, spacciandosi per Giuseppe Cimafonte, avrebbe tentato di acquistare all'ipermercato «Continente» apparecchi radio-tv per un totale di 3 milioni e

Alla sua identificazione ha collaborato, da Genova, il Commissariato di polizia «Centro».

Il rapporto con duplice accusa è stato inviato alla procura circondariale di via Conte rosso. **[w. ca.]**

Martedì a Roma

## Dodici scuole premiate da Scalfaro

**SANTHIA'.** Verrà consegnata dal presidente Scalfaro all'Istituto tecnico industriale di Santhià, insieme ad altre scuole del Biellese, una targa per la partecipazione al «Premio nazionale della solidarietà». La cerimonia è prevista al Quirinale per le 10,30 di martedì.

Su iniziativa dell'Istituto biellese «Rubens», in alcune istituzioni scolastiche sono stati realizzati stages estivi volontariato, durante i quali, studenti ed insegnati hanno fatto vita comune in enti ed associazioni che operano nel del disagio, dell'handicap, delle tossicodipendenze e dell'ambiente, alternando al lavoro sul campo, momenti di confronto.

Oltre all'Iti santhiatese e al «Rubens», avranno riconoscimenti per l'operazione-volontari, l'Iti «Sella», i Licei classico, scientifico e «Santa Caterina», l'Itc «Beata Vergine di Oropa», l'Ipi «Ferraris» e il Magistrale, sempre di Biella. Lo Scientifico di Cossato, il Professionale e l'Iti di Mosso di Santa Maria. **[g. bar.]**

E l'Ana è in festa

## Natale Ascom con i bimbi ruandesi

Festa di Natale oggi per i bambini di padre Minghetti. I piccoli profughi ruandesi saranno ospiti del comitato Ascom che organizza le manifestazioni di questi giorni.

Alle 17,30, con partenza da corso Libertà angolo via Cavour, i bimbi conosceranno il centro da punto di vista diverso, quello del trenino che li accompagnerà a fare un giro le luminarie.

Poi i piccoli ruandesi incontreranno Natale che, come tradizione vuole, avrà con sè una sporta di regali.

Un'altra festa di oggi è quella con la quale gli alpini del gruppo Ana Porta Torino celebreranno il secondo anniversario di costituzione. Il raduno è alle 9,30 in piazza degli Alpini per la deposizione di fiori al monumento. Alle 10, dal bar Croce di Malta, snoderà una sfilata che porterà le penne nere al santuario Regina Pacis dove mezz'ora più tardi sarà celebrata la messa. L'aperitivo d'onore chiuderà il programma manifestazione. **[g. mo.]**

## IL TACCUINO DELLA PROVINCIA

### LETTERE AL GIORNALE

#### Domeniche in piazza Cavour

Tempo addietro era stato proposto di chiudere traffico piazza Cavour almeno la domenica per creare un'isola pedonale temporanea nei giorni in cui sono più numerosi i vercellesi passeggio per centro.

Una buona idea che, come tante altre, forse proprio per questo finita immediatamente nel dimenticatoio. Perchè non ripensarci oggi?

Credo che ci sia momento migliore che questo per sperimentare la novità. Le domeniche dicembre quelle tradizionalmente dedicate agli acquisti, la città rianima e si illumina, c'è tanta gente in giro e manifestazioni che vivacizzano le giornate.

Il commissario del Comune forse neppure la proposta dell'isola domenicale. Con l'agilità delle procedure che la legge gli permette potrebbe prendere in considerazione anche questo argomento, futile certo di fronte ai tanti altri più urgenti in discussione, ma credo comunque per la città.

Lettera firmata, Vercelli

#### Sono da ripulire i pali del

Sono stati lodevoli gli interventi che l'amministrazione comunale ha deciso per abbellire i giardini Zumaglini. Mi riferisco alle nuove strutture del parco giochi e ai cestini dei rifiuti, in legno. Anche le aiuole sono più curate ed è stata riparata la pedana delle orchestre.

Ma ora ci vorrebbe uno sforzo in più per completare l'opera. Mi riferisco ai pali che reggono i lampioni. L'originale color alluminio quasi del tutto sparito, sostituito da smog e da macchie di ruggine. Sono proprio sporchi anche i lampioni.

Mi rendo conto che di cose da fare in città ce ne sono tante e che noi cittadini brontoliamo sempre, gli amministratori tengano comunque conto degli argomenti che segnaliamo.

Lettera firmata, Biella

### NUMERI UTILI

**AUTOAMBULANZE**

**Vercelli:** (0161) Croce ssa; **Cigliano:** (0161) 44.800; ra: (0163) 832.600; (0161) 92 91; **Trino:** (0161) 801.465; (015) - 20.101; **Borgosesia:** (0163) 25.333; **Cavaglià:** (0161) 966.066; (015) 922.123; **Varallo:** 54.454; (0161) 641.122; **Volontari Soccorso Grignasco:** (0163) 418.617.

**PRONTO SOCCORSO**

**Vercelli:** Sant'Andrea, (0161) 593.333; ambul., telefono 57.500 telefono (0163) 822.245 telefono (0161) 929.211

**Biella:** telefono (015) 350.3313

**FARMACIE DI TURNO**

A **Vercelli** oggi è di turno con apertura obbligatoria (ore 9-12,30 e 15-20 e battenti chiusi e con chiamata con ricetta medica urgente): *Farmacia Moderna*, corso Libertà 11, tel. 65.152.

A **Biella** turno principale: *Farmacia Piedmont* Maria Agata Bazzotto, via Italia 73, tel. (015) 22.241; turno supplementario: oggi chiuso.

Orario turno principale delle farmacie: 9-12,30; 15-19,30 compresi giorni festivi. Nelle altre ore la farmacia apre su presentazione di ricetta urgente

Per gli altri Comuni della Provincia, le farmacie svolgono anche la reperibilità notturna su chiamata, dietro presentazione di ricetta medica urgente.

**Serravalle Sesia:** *Dr. Pio Fassierini*, corso Matteotti 217, tel. (0163) 459.701.

**Borgosesia:** *Dr. Piergiorgio Martoni*, piazza Parrocchiale 16, tel. (0163) 22.268

*Farmacia Sacro Monte*, piazza Calderini 8, tel. (0163) 51.193.

**Sagliano Micca:** *Farmacia Valeggia*, via Capellaro 39, tel. (015) 472.460

*Dott.ssa Emanuela Canuti*, via E. Bona 6, (015) 258.24.73.

**Ponderano:** *Dott.ssa Luisa Bardari*, via Mazzini 22, tel. 541.315.

**Donato:** *Dr. Antonio Santomartino*, via Libertà e *Dr. Piero Pistini*, via Papa Giovanni XXIII 85, tel. (015) 671.868 (turno suppl. festivo valevole solo per la giornata di domenica 4 dicembre dalle ore 9 alle ore 12,30).

**Trivero:** *Dottor G. Guelpa*, via Roma frazione Lora, tel. (015) 758.682.

**Valdengo:** *Dott.ssa Luisella Re*, via Roma (015) 682.015

**GUARDIA MEDICA**

**Vercelli:** telefono (0161) 255.050; Attivi rdc telefono (0161) 66.384; **Biella:** telefono (015) 20.648/9; **Borgosesia:** telefono (0163) 25.513; **Cavaglià** telefono (0161) 966.470; **Cigliano:** telefono (0161) 424.524; **Cossato:** telefono (015) 922.801; **Crescentino:** telefono (0161) 842.655; **Gattinara:** telefono (0163) 835.411; **Santhià:** telefono (0161) 929.200; **Trino:** telefono (0161) 829.586.

### STATO CIVILE

**VERCELLI**

**MORTI.** Giovanna Magliona, 67 anni, pensionata; Grazia Nonnis, anni, pensionata; Perna, 72 anni, pensionata; Rita Be anni, pensionata; Florindo Maffei, anni, pensionato; Tracata, anni, pensionata.

Riccardo Vigone, 35 anni, medico, con Giuseppina Busai, anni, impiegata.

**BIELLA**

**MORTI.** Antonio Lazzarato, 68 anni, pensionato.

**SI**

Bona, 84 anni, pensionato; Al Nurzi, 60 anni, impiegato.

**ABIGLIANO**

**MORTI.** Adolfo Ferrari, 82 anni, pensionato.

**CAMBURZANO**

**MORTI.** Gallana, 64 anni, impiegato.

Angelo Terraroli, anni, imprenditore.

**MORTI.** Angelo Gianusso, 69 anni, pensionato.

**PEZZANA**

**MORTI.** Mercedes Pastore, 70 anni, pensionata.

**MORTI.** Aldo Maglioli, 70 anni, pensionato.

### GLI APPUNTAMENTI

**FESTA DELLA BANDA**

La nuova sede

Oggi a Gattinara, alle 11,30, dopo la messa nella parrocchiale, verrà inaugurata la nuova sede del corpo musicale Santa Cecilia a palazzo Gattinara. Seguirà il tradizionale convivio sociale al ristorante «Il Vignetto».

**AGRICOLTURA**

La benedizione delle macchine

A Viverone, oggi avrà luogo edizione della festa degli agricoltori. Il raduno per le 10 sulla piazza della chiesa parrocchiale, dove radunate tutte le macchine agricole. Alle 11 celebrazione messa, seguirà la benedizione delle attrezIl pranzo si terrà in un ristorante di località Masseria.

**RINGRAZIAMENTO**

La Coldiretti a

Anche Bianzè è in festa per il «Ringraziamento», in occasione del cinquantenario Coldiretti. Alle 11 verrà celebrata la nella parrocchiale Sant'Eusebio, officiata dal signor Tarcisio Bertone, arcivescovo di Vercelli. Alle 12,15 dopo i discorsi ufficiali, ci sarà la benedizione dei trattori.

**EDITORIA**

Un libro di La Editrice

Alle 15,30 di sabato 10 dicembre al Circolo Terrieri di Breia, Eligio Galli presenterà libro «Se ben che siamo tanti», edito da La Rosa Editrice di Crescentino.

**La Bibbia**

Domani 21, nell'aula magna del Seminario di Vercelli, si svolgerà il primo degli incontri che hanno per tema la Bibbia e che curati don Carlo Orecchia, che sarà relatore dell'argomento «La sensualità nella Bibbia».

**CONCERTI**

La leva del 1938

Gran galà per la leva vercellese del '38. Mercoledì i coscritti si incontreranno a «La Acacia». Alle 20,30 cena. Seguirà con l'orchestra «Erre city folk». Omaggi alle signore.

SPECCHIO DEI TEMPI La commovente generosità dei lettori della Stampa

# Grazie, 400 milioni di volte

*La sottoscrizione aperta per aiutare le popolazioni alluvionate ha superato ieri la cifra record*
*Già portati aiuti ad un centinaio di famiglie, altri saranno consegnati nelle prossime settimane*

**VERCELLI.** Non ci sono parole per commentare la generosità dei lettori vercellesi e biellesi. O meglio, ce n'è una sola, la più semplice: grazie. Grazie 400 milioni di volte, a nome di chi ha visto svanire sogni e ricordi cancellati dallo straripamento del Po e dalla frana di Varallo. Tragedie immani per chi ha perso i propri cari, piccoli-grandi drammi per chi è costretto ad abbandonare la propria casa allagata e a trovare soluzioni di fortuna con lo sconforto di vivere senza più le proprie cose. Specchio dei Tempi ha chiamato a raccolta noi fortunati che non abbiamo vissuto l'incubo. E ieri la sottoscrizione ha superato un muro che sembrava lontanissimo e invalicabile, quello dei 400 milioni.

I cronisti vercellesi e biellesi avrebbero molte storie da raccontare. L'offerta generosissima del Lanificio Angelico di Ronco e le collette organizzate sui posti di lavoro. Ma ci piace sottolineare la generosità del mondo della scuola e degli anziani. Dalle Elementari alle superiori un po' dappertutto sono arrivate offerte sostanziose. Quelle dei più piccolini costituite di monetine e biglietti di piccolo taglio magari sfilati dal salvadanaio.

E come non commuoversi di fronte ai tanti anziani che offrivano il loro contributo strappato forse con fatica alla piccola pensione, spesso giustificando l'impossibilità di dare una cifra più consistente? Erano banconote nascoste in una tasca o portafogli e piegate ordinatamente in quattro come solo le persone di una certa età e non ricche sono solite fare.

Parte dei milioni offerti dai lettori sono già stati distribuiti a Crescentino, Trino e Varallo dove «Specchio dei tempi» ha finora raggiunto cento centinaio di famiglie. Naturalmente la consegna degli aiuti continuerà, come continua la raccolta del denaro.

Ed ecco le offerte consegnate alla redazione biellese: famiglia Gariazzo 500.000; Roberta, Roppolo 300.000; G.R., Mosso Santa Maria 250.000; gli inquilini del condominio Santa Rita 3, in Enrica Cantoni 200.000; i clienti edicola Rosazza, 110.000; Rondo Spaudo, 100.000; Graziella 100.000; Andrea, Borgovercelli 100.000; A.F. ; Maurizio 100.000; F.C., Ponderano 100.000; Rita Candelo 100.000. Il totale di Vercelli e di Biella è così di 400.615.000 lire.

**Franco Cottini**

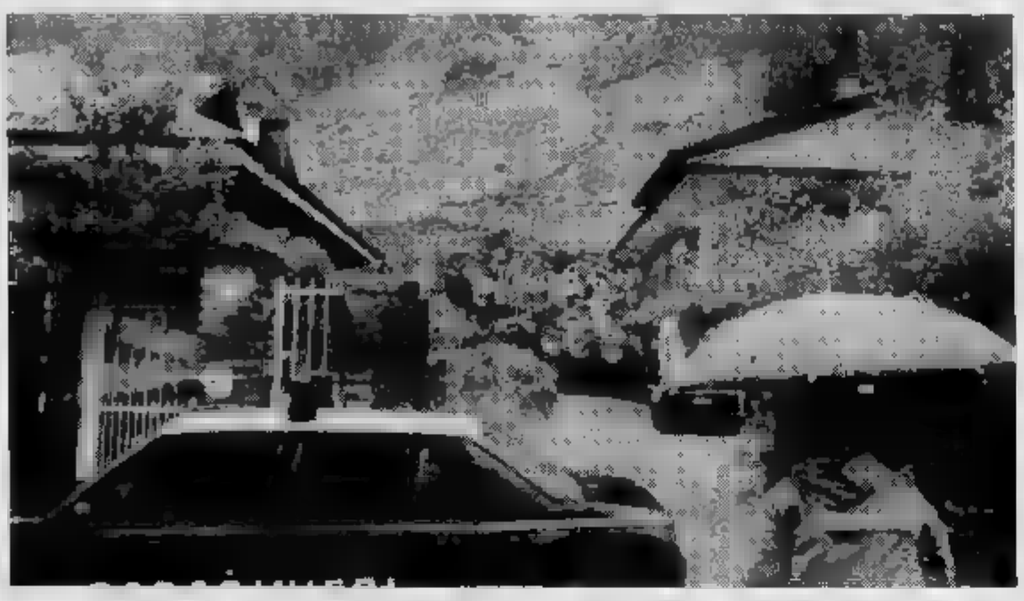

La frana assassina di Varallo sotto la quale un hanno vita quattordici persone (FOTO REGLONI)

## Beneficenza

### *La Genzianella canta sabato 10*

**BIELLA.** E' confermato: la Genzianella canterà in ricordo presidente fondatore, Nito Staich, sabato prossimo, nella chiesa cittadina di San Filippo.

Il vocale ha deciso che il ricavato della serata, alla quale stati invitati i cori Campagnola di Mottalciata e La Grangia Torino, sarà devoluto Specchio dei Tempi a favore degli alluvionati del Piemonte.

«Ci è sembrato il modo migliore per ricordare Staich, che nella vita è sempre stato prodigo di solidarietà - dice Emilio Gioeli, da anni corista della Genzianella -. Nello stesso tempo faremo rivivere canzoni attraverso cui ha suscitato e simpatia un po' ovunque. Il nostro obiettivo è quello di tramutare, questo concerto di dicembre, in appuntamento annuale fisso, per ricordare il Nito e promuovere eventuali iniziative di solidarietà». [r. b.]

LA STAMPA
IL RACCONTO DI NATALE

Al nostro concorso le fiabe ideate dalle scuole medie di Pavignano e Crescentino

# Nei boschi, tra «fantasy» e magia

*La 3ª B della «Ungaretti» si è ispirata alla natura e alle cronache dell'alluvione in Piemonte. La favola di Giuseppe Celestino, della «Caretto», si tuffa invece nella letteratura fantastica, con talismani e sentimenti*

La natura e l'alluvione: attorno a questi soggetti la terza B della media Ungaretti rione Pavignano Biella ha tessuto la Favola per Natale. Un lavoro per certi versi avviato già dai primi giorni scuola, con il corso di educazione ambientale. Spiega l'insegnante di matematica e scienze Silvana Crescio Prange: «La scuola è a tempo prolungato e in classe abbiamo solo 13 alunni. Grazie alla possibilità di seguire più da vicino ogni ragazzo, è stato più semplice svolgere attività alternative, come il corso di educazione ambientale, in collaborazione con le colleghe di lettere e di educazione artistica».

Così in ottobre si iniziato a parlare alberi, loro relazione con l'aria, l'acqua, la terra ed il clima. Poi il dramma dell'alluvione ha assorbito l'attenzione degli studenti. Prosegue Silvana Crescio Prange: «In classe abbiamo parlato di ciò che era avvenuto, qualcuno ha raccontato in prima persona piccole testimonianze di ciò che l'acqua aveva fatto anche nel Biellese. E' seguito un lavoro di approfondimento, abbiamo letto articoli sui giornali, preparato relazioni e disegni. Sfogliando La Stampa siamo venuti a conoscenza del concorso: subito uno dei gruppi di lavoro ha deciso di parteciparvi».

L'entusiasmo è diffuso in tutta la classe e così è nata la storia «Un albero per Natale». Eccone il riassunto: **Durante la lezione di educazione ambientale ciascun alunno sta disegnando l'albero che ha adottato. Tra di loro i ragazzi hanno parlato dei danni causati dalla alluvione e quindi dell'importanza degli alberi per un ambiente più sicuro. Improvvisamente il desiderio di fare qualcosa si trasforma in magia: i disegni prendono vita, escono dai pennarelli colorati e tra lo stupore degli studenti, salgono verso la montagna formando una lunga scia verde. Saranno questi i loro alberi per Natale, il loro dono per nuovo e ritrovato rapporto tra e natura.**

Guarda sempre natura, ma con un tuffo nella letteratura fantasy, il racconto di Giuseppe Celestino, allievo della 3ª C alla scuola media Caretto di Crescentino. La fiaba s'intitola «Lungo i binari» e Giuseppe l'ha scritta in pochissimo tempo.

ho proposto io di inventare un racconto - spiega Donata Guala, l'insegnante di inglese - dopo aver letto l'iniziativa della Stampa. Giuseppe ha un'attitudine spiccata allo scrivere, abbiamo visto insieme le modalità del concorso e poi si è messo all'opera». Donata Guala ha letto il racconto e poi l'ha recapitato in redazione. «"Lungo i binari" - spiega l'insegnante - rispecchia le letture di Giuseppe, che non sono quelle di un ragazzino tredici anni. Ha anche una predilezione per il genere horror e fantasy».

Come conciliarle con una Favola di Natale? Giuseppe Celestino ha pensato di fare così: ecco il riassunto del suo racconto. **Un ladruncolo, nome John, s'intrufola nel Museo delle Scienze della città, la notte Natale. Trafugato un prezioso minerale, fugge, ma viene ferito mortalmente guardiano. Giunge in un bosco, dove incontra un bambino. Il piccolo dona a John un singolare amuleto, grazie al quale lo squarcio che aveva nel ventre scompare definitivamente, la si dilegua all'arrivo del sole. Ma il potere magica collana viene sfruttato male giovane, che comincia ad aiutare il prossimo solo a scopo di lucro giorno, quando gli avrà revocato quel potere fantastico, capirà che tutto ciò che fino ad allora aveva compiuto non gli era servito, se non a denaro. Una breve storiella che c'insegna a vivere secondo regole dettate dal cuore e dalla fede. In alcuni casi decisamente impossibile evitare d'imboccare una via errata, quando siamo guidati dalla parte negativa di noi stessi. Quella parte che emerge nel in noi sono abbandonate tutte le speranze.**

La classe 3ª della scuola media «Ungaretti» del rione Pavignano e il crescentino Giuseppe Celestino

**Paola**

Grande successo per la mostra del fotografo valsesiano al Fashion Island Newport Beach

# Renato Andorno conquista la California

*Esposte immagini del Sacro Monte e del Rosario fiorito walser*

**VARALLO.** Le foto di Renato Andorno sono sbarcate con la mostra, negli Usa, in una grande area del centro commerciale Fashion Island di Newport Beach, a qualche decina di miglia a sud di Los Angeles.

Una gradita sorpresa il fotografo che vive tra la Valsesia e il Novarese occidentale e che solitamente firma, per quotidiani, riviste e tv, reportages foto o video da tutto il mondo. «E' un fatto positivo - commenta Andorno - anche perchè con questa mostra si è potuto lanciare un messaggio turistico. Diverse delle immagini che ho proposto in America sono state scattate tra Valsesia, Novarese e Valle d'Aosta: un modo per far conoscere tradizione e cultura del popolo delle Alpi».

La tematica della mostra è la religiosità popolare. «Humana devotio», il titolo ideato dall'autore. Ma negli States hanno preferito trasformarlo in «The Adorations», considerando che parte delle foto riprese a Varallo, a Sizzano, a Momo e ad Orta, hanno per soggetto la Natività.

L'iniziativa di presentare Renato Andorno negli con le sue immagini di fede religiosa (non solo delle Alpi, ma anche in altre parti d'Europa, Asia e Africa) è di Roy Hibbert, californiano, che gestisce il «Francoli Gourmet Emporio» al Fashion Island per conto dell'azienda Francoli Ghemme, produttrice di grappe e altri distillati.

Da qualche mese la Francoli ha proposto agli americani vendita diretta prodotti tricolori (oltre alla grappa, anche pasta, vino, olio, tostato all'italiana e altre specialità nostrane), proprio nel centro vendite di Newport Beach.

«Hibbert quest'estate era in Italia - spiega Franco Francoli - a Orta "scoperto" in i reportages Andorno. Perchè non esportare in blocco le foto in West Coast e collocarle nell'area espositiva di Fashion Island? Detto fatto».

Così in California sono ammirate le processioni a Monteschiano in Val d'Ossola, il «Rosario fiorito» dei walser alagnesi, le cappelle Sacro Monte e la «parete gaudenziana» della chiesa di Santa delle Grazie a Varallo, il Venerdì Santo a Romagnano, la rappresentazione della passione a Sordevolo e i bianchi vestiti delle donne che da Fontainemore in pellegrinaggio ad Oropa attraverso scoscesi sentieri. Antiche della fede che hanno un denominatore comune. In altre foto si sono i campi di grano del maceratese i pellegrini per Loreto, gli anfratti in chiaro e scuro a Gerusalemme, la Passione Oberammergau, gli incappucciati delle confraternite di Siviglia. Poi appaiono mondi religiosi più «distanti». Monasteri a Katmandu o sul Sinai. Lumini tremolanti di candele votive a Baktapur, in Nepal e musulmani in preghiera nella de ad Algeri, durante la «rivolta del pane».

La prima mostra negli Usa ha riservato un grande successo al fotografo valsesiano Renato Andorno

CASSA DI RISPARMIO DI BIELLA
CASSA DI RISPARMIO DI VERCELLI

# PER CRESCERE INSIEME

La Vostra Banca, la Banca che conoscete ed apprezzate, cresce e si rinnova prendendo il nome di **BIVERBANCA - Cassa di Risparmio di Biella e Vercelli S.p.A.**

## BIVERBANCA
### CASSA DI RISPARMIO DI BIELLA E VERCELLI

BIVERBANCA Vi darà servizi ancora più diffusi, qualificati e competitivi.
L'impegno di BIVERBANCA, è di corrispondere alle esigenze dei Clienti con la professionalità della grande Banca, ma con la sensibilità e l'attenzione della "banca di casa" che accompagna da centoquarant'anni sul territorio lo sviluppo delle famiglie e delle imprese.

BIVERBANCA inizia il suo cammino al Vostro fianco con **346 miliardi di patrimonio, 6.800 miliardi di mezzi amministrati, 1.600 miliardi di impieghi economici, 77 dipendenze e 1.000 dipendenti.**

BIVERBANCA, la nuova banca di casa



PUNTO P. - Vercelli EVENTI & PROGETTI - Biella

Il viadotto crollato nel '93 avrebbe dovuto essere ultimato entro Natale

# Tangenziale, lavori in ritardo

*Il sottosegretario Stefano Aimone: «Ci vorrà un mese più del previsto e l'apertura slitterà a fine gennaio». Tre le imprese che stanno procedendo a ritmo serrato sui piloni e sul greto del torrente*

BIELLA. L'anno a Natale brindarono ironicamente sul viadotto spezzato i giovani pds; quest'anno invece tutto faceva pensare che il ponte della tangenziale, att in fase di ricostruzione, potesse inaugurato per da entro il 25 dicembre. Sgomberate le macerie, ultimate perizie, i lavori erano stati gnati alla fine agosto e per contratto imprese tre mesi per consegnare il viadotto finito. E invece tutto alitta a fine gennaio.

Lo conferma, anche se non drammatizza, il sottosegretario ai lavori pubblici Stefano Ai- «E' vero, ci vorrà un in più del previsto. Si sono verificati problemi parte anche dovuti alle piene di inizio novembre. Ma le imprese stanno lavorando a pieno ritmo. La Cimolai Pordenone ha già iniziato ad assemblare in officina le strutture metalliche e l'opera di ricostruzione procede anche al guado sul Cervo».

Sul greto del torrente impegnato attualmente due imprese: la Trevi di Cesena e la Cogeis di Quincinetto. La prima ha l'incarico di consolidare i pilastri che sorreggono campata rimasta in piedi verso la sponda di via Candelo. Con una trivella vengono effettuati buchi nel terreno profondi dodici metri. In questi fori vengo- infilati tubi di ferro che vengono successivamente riempiti di cemento. Il tutto poi collegato con un'intelaiatura di ferro, bloccata con un'altra colata cemento.

I problemi quando i tecnici dell'impresa hanno trovato l'acqua nel sottosuolo della sponda candelese. Sembra ci sia una sorgente da qualche parte in più tutta l'acqua piovana raccolta dalla sponda di via Candelo finisce proprio sotto i piloni che sorreggono campata. L'impresa così ha faticato per trovare terreno solido a cui ancorare i rinforzi delle fondamenta.

Poco distante, invece, la Cogeis ha iniziato a costruire i pilastri delle campate. Uno ha già raggiunto l'altezza di decina di metri; l'altro spunta appena dal greto. Tutt'attorno si nota l'argine di terra costruito il 5 novembre, quando Cervo in piena minacciava spaz- il cantiere con gru e le impastatrici in grado sfornare centinaia di metri cubi giorno.

Se non succederanno altri inconvenienti, la Trevi pensa di ultimare entro mese i lavori consolidamento dei pilastri verso via Candelo. E anche la Cogeis conta di non fermarsi molto di più. Poi toccherà Cimolai che porterà sul posto i3 campate già montate.

**Maurizio Alfieri**

Sono appena iniziati i lavori di costruzione dei nuovi piloni del viadotto: la riapertura della tangenziale slitta PISCHEDDA

## il guado

### Ha resistito già a 2 piene

BIELLA. Il viadotto sul Cervo era crollato 24 settembre del '93, scalzato da una piena del torrente, delle tante, certamente non la più terribile. La perizia ordinata dal sostituto procuratore Maria Luisa Ferrari aveva più tardi accertato che il gigantesco ponte (le campate sono a più venti metri da terra), aveva i piedi di argilla.

L'Anas comunque era intervenuta subito. L'allora direttore Cerciello, visitando il luogo del disastro, forse un po' troppo ottimisticamente promise che per Natale i biellesi avrebbero riavuto il loro viadotto. Invece è andata ben diversamente: '93 portò al capoluogo laniero solo un guado provvisorio, voluto strenuamente dalla giunta Suste per nulla convinta del nuovo corso dell'Anas. E i fatti le hanno dato ragione: senza quell'attraprovvisorio, che ha già resistito ad altre due piene, il traffico Biella sarebbe paralizzato.

## IN BREVE

**BIELLA**

***E' in distribuzione il calendario degli***

Tra le iniziative per i 50 anni di attività, gli scout biellesi hanno pubblicato un grande calendario che ripercorre, attraverso foto d'epoca, i primi dieci anni di vita associativa. Nelle immagini compaiono personaggi molto noti: i giovanissimi Gustavo Buratti, Luciano Foglio Bonda e Fratel Dino, carismatica figura di religioso. Il calendario è distribuito nella sede di via Marconi 15 al sabato dalle 14,30 alle 16,30 e alle Paoline di via dei Seminari. [p. g.]

**BOR**

***Banca Sella apre sportello Bancomat***

Banca Sella ha aperto in paese un Bancomat all'angolo tra le vie Nelson e La Marmora: è programmato per il prelievo di contante e per la registrazione di saldi ed estratti conto. Può essere attivato con le tessere Bancomat e Eurocheques. [r. s.]

**VALLEMOSSO**

***Raccolta fondi per alluvionati ed ex Jugoslavia***

Iniziativa a favore degli alluvionati e delle popolazione ex jugoslave promossa dal Comune in collaborazione con associazioni locali e di volontariato. Le offerte hanno già raggiunto quota 4 milioni e mila lire. Altri fondi saranno raccolti durante il Natale di sabato 17, manifestazioni in programma giorno successivo ed infine durante il falò della vigilia. [r. b.]

**VI**

***Il concorso dei murales: già 85 iscritti***

Sono gli iscritti a «Murales per Vigliano», la proposta artistica dell'amministrazione comunale, con la collaborazione dell'associazione Cultura insieme. Noti pittori biellesi, dilettanti, ma soprattutto studenti, presenteranno i loro bozzetti nella mostra che sarà inaugurata domenica 18 nel salone degli alpini. [m. co.]

**Oggi una festa per il parroco don Bertolla**

La comunità parrocchiale festeggia oggi i vent'anni dall'arrivo in paese di Renato Bertolla e il trentesimo anni di sacerdozio. Durante la giornata verranno raccolti fondi per l'acquisto di un edificio da trasformare in centro accoglienza. [r. b.]

**BIELLA**

***Dismo Bertoncelli presidente della Lega navale***

Eletto il direttivo della Lega navale: presidente Dismo Bertoncelli, vice presidente Orazio Rivetti, segretario Pier Vittorio Solio, tesoriere Sergio Massari e consiglieri Silvia Piana, Nady Norbel, Pier Carlo Astrua, Vincenzo Delsignore e Norino Salani. [r. s.]

**CULTURA**

**UIB, I NUOVI MECENATI**

Il Gruppo giovani imprenditori presenta il programma di «Invito al restauro»

# «Con noi a salvare opere d'arte»

*Un catalogo traccia il percorso storico culturale collega fra loro cinquanta «pezzi» da salvare. Si va dal monastero di Santa Caterina Biella ai reperti della Bessa e della Burcina. Tutti preventivo di spesa*

BIELLA ALL'EX monastero Santa Caterina, in città, ai reperti romani della Bessa, dalle necropoli della Burcina ai prégevo- dipinti nelle chiese del Biellese, si snoda il percorso di «Invito al restauro», l'iniziativa promossa dal Gruppo giovani imprenditori Uib per sollecitare aziende, banche, associazioni privati ad investire nella cultura e nalla storia della provincia.

Il messaggio di «Invito al re- stato affidato ad un agile catalogo che traccia appunto il percorso storico-culturale e collega fra loro cinquanta opere da salvare: per ognuna una scheda informativa e preventivo spesa (per l'ex monastero di Santa Caterina, ad esempio, è di milioni). Il catalogo, presentato l'altro pomeriggio all'Unione, verrà offerto aziende, enti e privati, non solo come promemoria degli interventi di restauro, ma anche come documento prezio- per significativa porzione del patrimonio culturale biellese.

L'ex monastero di S. Caterina a Biella è tra cinquanta da salvare inserite in «Invito al restauro», iniziativa del Gruppo giovani imprenditori

«Le finalità della iniziativa vanno oltre parole - spiegato Damiano Meliconi, presidente del Gruppo giovani - . "Invito al restauro" è un fatto concreto, è una guida agli interventi di recupero molto complessa e che per essere realizzata ha richiesto parecchio tempo e, non in ultimo, un impegno indifferente».

Il Gruppo ha «adottato» infatti il Piviale di Clotilde di Savoia (così chiamato perchè ricavato da un'abito della principessa), ricco paramento sacerdotale conservato nella chiesa di San Giacomo al Piazzo: gli imprenditori hanno sostenuto le spese per il restauro. Continua Meliconi: «La scelta non è casuale: si tratta di una preziosa stoffa ricamata e meglio un tessuto non si poteva trovare come testimonianza che giunge dagli imprenditori biellesi al mondo della cultura».

L'iniziativa «Invito restauro è stata condotta le collaborazione DocBi che pure ha sostenuto le per il recupero delle degli utensili provenienti dall'accampamento di Fra Dolcino sul Monte Rubello (risalgono al Trecento) e conservati al Museo civico. Infine Damiano Meliconi si scusato per aver potuto accettare il contributo enti e associazioni, arrivato quando l'operazione era in fase di decollo.

Parallelamente all'iniziativa dei Giovani imprenditori, l'Unione industriale ha promosso convegno per presentare tutti i vantaggi della sponsorizzazione, viste sotto l'aspetto fiscale. Al dibattito hanno infatti preso parte esperti in campo culturale e legislativo che hanno discusso l'applicazione e l'utilizzo delle norma appositamente create per gli interventi di restauro.

[p. g.]

CINEMA
ODEON
BIELLA

L'**A.T.A.P.** SpA è interessata ad assumere in part time personale con contratto di formazione, avente durata di 24 mesi.
Coloro i quali (entro il limite dei 32 anni ed in possesso patente D più regolare CAP KD) fossero interessati possano presentare domanda in carta semplice che dovrà pervenire alla segreteria A.T.A.P. SpA via Macallè 40, entro e non oltre le ore 12 del 9 gennaio 1995.
Il profilo professionale cui tende il progetto prevede come livello di inquadramento finale - ovvero allo scadere dei 24 mesi quello di conduttore di linea.

**Il l'estate scorsa**

## Tosap, il delibera l'applicazione

E alla fine il Consiglio comunale ha dovuto piegarsi e dire «sì» alla Tosap. Aveva fatto discutere l'estate scorsa la decisione degli amministratori di «cancellare» la tasse sull'occupazione del suolo pubblico. «Non ci pare giusti gravare cittadini», si erano giustificati, ma la decisione aveva sollevato dubbi di carattere giuridico: può infatti un Comune opporsi a una legge dello Stato? intervenuta anche la Prefettura, invitando l'amministrazione a deliberare la .

L'altra sera il Consiglio comunale ha dovuto accettare l'applicazione della Tosap, ma ha escluso i passi carrai, confermando le perplessità già emerse nei mesi .

compenso l'assemblea ridotto l'imposta dei rifiuti del 30 cento gli ultrasettantenni che vivono soli e 20 per cento per le coppie (sempre ultrasettantenni). [g. co.]

E' Bruno Vottari

## Eletto scuola dei giovani

CANDELO. Anche in paese il Consiglio comunale sarà affiancato da una mini assemblea formata dai giovani del paese. L'iniziativa, sostenuta dal sindaco Pier Carlo Robiolio, concretizzata con l'elezione dei nuovi amministratori e del primo cittadino. Ora Robiolio dovrà «spartire» le responsabilità di governo con Bruno Vottari, che frequenta le scuole elementari.

La giunta dei ragazzi (verrà ricevuta 13 in Comune), è posta da Luca Sitzia, assessore allo sport; Linda Bollo, istruzione e cultura; Manuela Carravieri, lavori pubblici e viabilità; Manuela Avanzini, servizi sociali. I piccoli amministratori di Candelo sono stati scelti le classi quinte e «campagna elettorale» ha coinvolto complessivamente 46 bambini, guidati alla scoperta pubblica amministrazione dalle loro insegnanti. [g. co.]

Da questa mattina

## Negozi aperti per lo shopping natalizio

COSSATO. Partono anche in città le iniziative commercianti per animare le festività di fine Da questa mattina a sino a domenica 18, i negozi cossatesi aperti tutto giorno; lo shopping sarà possibile anche giovedì, festa dell'Immacolata.

I commercianti intanto si organizzano per richiamare pubblico nelle vie del centro. Doprossima in piazza Mercato si esibirà il gruppo «Refolà», con repertorio tradizionali canti natalizi piemontesi e francesi, accompagnato da antichi strumenti.

Domenica allestiti alcuni punti di ristoro: in via Martiri delle Libertà e in piazza della Pace distribuito vin brulè.

Intanto oggi nella chiesa di Castellengo, dalle 9 alle 10,30, saranno messi in vendita prodotti artigianali: il ricavato andrà al Terzo Mondo. [r. s.]

**MONDRANDO**

Circolo progressisti

## Un dibattito sul futuro delle Usl biellesi

UNITÀ. Una sola Unità sanitaria per il Biellese, ma come sarà l'assistenza territoriale? A questa domanda cercherà rispondere il dibattito promosso dal «Circolo dei progressisti».

All'incontro, fissato per il 14 nell'ex palestra del municipio, parteciperanno Maurizio Russo e Luciano Caucino, rispettivamente commissari straordinari dell'Usl 47 di Biella e della di Cossato, affiancati dai coordinatori sanitari Tiepolo e Savoia; interverranno inoltre la coordinatrice dei cioassistenziali dell'Usl 47 e il delegato del Consorzio dei Comuni e Barioglio.

Il dibattito ha come premessa la fusione delle due Usl, in programma fra poche settimane: il risultato sarà un'unica grande azienda che dovrà gestire la complessa dei servizi sanitari e assistenziali sul territorio. [r. s.]

IN BIELLA

vendesi terreno già edificabile di mq. 10.500 anche frazionabile in 3 lotti da mq. 3500 ciascuno.

Tel. 33030

Affermata Azienda Distribuzione cerca
ASSISTENTE DI FILIALE
per supermercato alimentare in zona
Richiedesi età non superiore a 30 anni
Telefonare al n. 02/96.23.03.84
dalle ore 12,30 alle ore 16,30

Istituto dal 1960
Sede: NOVARA
TEL. 0321 39171

ASTA ANTIQUARIATO IN NOVARA

- ANTICHI dal '500 all'800; MOBILI, DIPINTI italiani (Moroni, Fontanesi ed altri) e fiamminghi (Wan-Der-Neer ed altri)
- TAPPETI, ARGENTI, SCULTURE, oggetti da collezione
- ARREDI Eredità TRADIGO e Fallimenti Tribunale NOVARA

ESPOSIZIONE: DA OGGI A GIOVEDI DICEMBRE ore 10-12,30/15-22,30
ASTA: DA VENERDI' 9 DICEMBRE ORE 21

ASTA a cura PIEMONTE Istituto Vendite Giudiziarie
Via San Francesco d'Assisi, 9 - NOVARA
(150 mt dalla Stazione) parcheggio Viale Manzoni
(strada parallela a Via San Francesco d'Assisi)
tel. 0321/628.576 - 398.691

INTERNATIONAL ITALIANO
Recupero superiori
Per chi lavora, piani di studio con
Per i corsi con di
sono ancora aperte iscrizioni
NOVARA - Via

TRIAN STUDIO

# PREZZI DA PREMI STREPITOSI

D.M 6/6295 DEL 18/7/1994

## DAL 3 ALL'11 DICEMBRE 1994

## *Solo nei Centri Abbigliamento*

# *INNING*

**PRATO SESIA (NO)**
Frazione Cà Bianca

**DORMELLETTO (NO)**
Via L. da Vinci, 3
(S.S. Sempione)

**NOVARA**
V.le G. Cesare, 260

inning CENTRI ABBIGLIAMENTO

A DICEMBRE APERTI DOMENICHE E FESTIVITÁ

Dopo aver ricevuto a Vercelli l'Oscar della musica, il soprano annuncia il ritiro dalle scene

# Chiara, addio al pubblico con il Viotti

*Applaudita l'esibizione al Teatro Civico: con l'artista veneta, che ha concluso la carriera con un'aria da «Adriana Lecouvreur», il basso albanese Frano Lufi. Un appuntamento di prestigio, ma i melomani dov'erano?*

**VERCELLI.** Con [illegible] superba e cristallina esecuzione dell'aria «Sono un'umile ancella», da «Adriana Lecouvreur» [illegible] Cilea, il soprano Maria Chiara si è accomiatata venerdì [illegible] pubblico presente al teatro Civico e da tutto il mondo della lirica. Dopo aver ricevuto il «Viotti d'oro» per [illegible] fortunata stagione [illegible] belcanto durata trent'anni, l'emozione le taglia [illegible] gambe e non vorrebbe cedere alle lusinghe di un bis.

Ma Giuseppe Pugliese, direttore artistico [illegible] Società che ha istituito il premio, le fa dolce violenza. Maria Chiara cede ed affronta una delle pagine liriche più delicate dell'«Adriana Lecouvreur», opera che rappresenta per l'artista una delle prove più felici della sua carriera, che l'ha porta[illegible] al primo in[illegible] fortunato (1980) [illegible] il pubblico [illegible] Regio di Torino.

Pugliese motivando (a [illegible] anche della presidente Maria Arsieni) i punti salienti [illegible] carriera di Maria Chiara, ha sp[illegible] [illegible] all'artista un fortunato splendido prosieguo. Il soprano vicentino - ricevuto [illegible] prestigioso premio dal presidente della Provincia Gilberto Valeri - ringrazia e risponde visibilmente [illegible] «Smantengo il professor Pugliese, [illegible] chiaro che questa è una serata tutta particolare, in quanto posso scrivere [illegible] rimpianti la parola fine alla carriera».

L'applauso dei presenti (non molti per il vero) [illegible] frenetico, caloroso, prolungato, così come è insistente alla conclusione dell'ultima [illegible] esecuzione.

Pugliese nel suo intervento esalta, giustamente, il valore del prestigioso premio e [illegible] figura del [illegible] creatore, Joseph Robbone. «Con questo lieto appuntamento - dice - continua la tradizione dei Viotti d'oro che, assieme ai [illegible] musicali ed alle stagioni concertistiche della Società [illegible] Quartetto, furono creati da un personaggio che Vercelli dovrebbe avere molto caro e [illegible] quale ricorreranno, il prossimo 23 aprile, i dieci anni dalla morte».

A questo punto Pugliese vorrebbe fare qualche esternazione. Si trattiene perché [illegible] la festa della cantante veneto, la semplice, cara Maria Chiara mal ammalata [illegible] divismos. Per chi [illegible] lo sapesse, Giuseppe Pugliese è, giustamente, [illegible] sempre polemico nei confronti delle istituzioni pubbliche che mettono [illegible] rischio la vita della Società del Quartetto e del con[illegible] Viotti, limitandone i programmi.

Se tace Pugliese, parliamo noi per altro motivo. Dov'erano venerdì i melomani vercellesi che riempiono [illegible] Civico [illegible] «Traviata» e «Tosca»? Pensiamo che avrebbero dovuto fare altrettanto per [illegible] la carriera di una grande cantante. Forse che le loro [illegible] sono rimaste ferme alla Callas o [illegible] Toti [illegible] Monte? La Società del Quartetto - va poi chiarito - non è una istituzione per soli vip.

Larghissima, viceversa, la partecipazione delle autorità, dal prefetto all'arcivescovo, dal presidente del tribunale al nuovo commissario al Comune.

Ha ricevuto la [illegible] parte di applausi anche il basso albanese [illegible] Frano Lufi, alternatosi nell'eseguire il programma con [illegible] Chiara. Lufi come bis ha cantato una romanza popolare albanese. Secondo il programma di sala, Maria Chiara ha cantato arie [illegible] Bellini, Beethoven, Puccini («Vissi d'arte»), Catalani [illegible] Boito; Frano Lufi arie di Bellini, Verdi e Giordano. Al pianoforte, maestro accompagnatore, Enza Ferrari.

[illegible]

Maria Chiara ringrazia il pubblico al termine del concerto al Teatro Civico (cserra)

## Ritornano gli «Harlem»

*Una serata con gli spirituals e la prima di «Sister of freedom»*

**VERCELLI.** Il gruppo «The Harlem Spiritual Ensemble», [illegible] esibirà alle 21,15 [illegible] martedì al teatro Civico, è al suo secondo appuntamento [illegible] città di Vercelli. Lo scorso anno [illegible] pubblico numerosissimo, tanto da registrare il tutto esaurito, aveva applaudito [illegible] sta la loro esibizione, che [illegible] parsa [illegible] una forza interpretativa eccezionale.

Gli «Harlem», che si sono costituiti nel 1986, dimostrano anche un notevole affiatamento. Sono sei cantanti, i soprani Janet Jordan e Stephanie Beadle, il mezzosoprano La 'Schelle Allen, il tenore François Clemmons (direttore [illegible] fondatore del gruppo), il baritono Raymond Frith, il basso Richard Bellazzin e due strumentisti, Jeffrey Marder al pianoforte [illegible] Donald Eaton alle percussioni.

L'«HSE», questa è la sigla del gruppo, presenterà alcuni pezzi classici quali «Go Down Moses», «Glory! Glory! Hallelujah!», «Remember me», nonchè la cantata in prima [illegible] europea «Sister of freedom», di Linda Twine, dedicata a Sojourner Truth e Harriet Tubman, due schiave che riuscirono [illegible] ad ottenere la libertà grazie al loro grande coraggio [illegible] combattere le ingiustizie.

Questi canti sono un po' la bandiera dell'HSE, che testimonia l'impegno [illegible] gruppo nel tracciare anche storicamente la grande tradizione musicale dell'antischiavismo americano. Proprio per questo si esibiscono costantemente anche nelle Università [illegible] nei college Usa.

Gli «Harlem Spiritual Ensemble» hanno tenuto [illegible] in tutto il mondo: quest'anno la loro tourneé comprende Singapore, la Germania (saranno, in particolare, alla Konzerthaus Berlin) e gli Stati Uniti. Sono moltissimi anche i dischi con il marchio HSE pubblicati e venduti: dal '90 gli «Harlem» incidono per Arcadia.

La prevendita dei biglietti per [illegible] concerto avrà luogo dalle 15 alle 18 di domani [illegible] di martedì nella sede della Società del Quartetto in via Monte di Pietà 22. [s. l.]

## STASERA AL CINEMA

**[illegible]**
**Astro**
Inf. or. tel. 255.045
Informaspettacolo 68.833
L. 10.000. Or.: sp. 15
**Nightmare before Christmas** [illegible]
*di H. Selick, con E. Leighton supervisore dell'animazione (Usa '93)* — Gli abitanti di Halloweentown si stancano del loro mondo cupo, invadono la radiosa bellezza del Natale e cercano di imitarla N. V. 1h 47' **Animazione**

**Nuovo Italia**
Inf. or. tel. 257.744
Informaspettacolo 68.833
L. 10.000, Or.: sp. 15
**Scappo dalla città 2**
*di P. Weiland, con B. Crystal, D. Stern, J. Palance (Usa '93)* — Una mappa del tesoro da 20 milioni di dollari in oro: per il trio di yuppies newyorkesi è la molla per rimettersi in sella e tornare di gran carriera nel West. N. V. 1h 56' **Comm.**

**Principe**
Inf. or. tel. 60.547
Informaspettacolo 68.833
L. 10.000. Or.: sp. 15
**I visitatori** [illegible]
*di J. M. Poiré, con J. Reno, C. Clavier, V. Lemercier (Fra. '93)* — Un guerriero medievale e il suo scudiero bevono un filtro magico, sono catapultati dal 1123 al 1992 e restano sconvolti da tecnologia e costumi. N. V. 1h 45' **Comm.**

**Viotti**
Inf. or. tel. 250.345
Informaspettacolo 68.833
L. [illegible]
[illegible].: sp. 15
**Pulp fiction** [illegible]
*di Q. Tarantino, con J. Travolta, B. Willis, U. Thurman (Usa '93)* — Omicidi e risate in cinque episodi ispirati al «pulp magazine», la rivista da pochi cent degli Anni 30 e 40. Palma d'oro [illegible] a Cannes V. M. 18 2h 35' [illegible]

**Belvedere**
Inf. or. tel. 215.018
L. [illegible]
Or.: sp. 15
**Maverick**
*di R. Donner, con M. Gibson, J. Foster, J. Garner (Usa '94)* — Una simpatica canaglia, una ladra professionista, un infido scontro in viaggio verso St. Louis per partecipare a un ricco [illegible] di [illegible] N. V. 2h 09' **Comm. Western**

**Lux**
Inf. [illegible]. 213.375
Lire 7000/6000
Or.: 14,30 spett. continuati
**I tre** [illegible]
*di S. Horak, con C. Sheen, K. Sutherland, C. [illegible] Donnell (Usa [illegible])* — Il giovane D'Artagnan [illegible] diventare un moschettiere, ma solo tre spadaccini sono rimasti fedeli al re [illegible] un perfido cardinale ordisce una congiura. N. V. 1h 51' **Avv.**

**Teatro** [illegible]
Via Parini 1
[illegible]

**Teatro Civico**
[illegible]. or. tel. 255.544
OGGI RIPOSO

**[illegible]**
**Splendor**
Lire 9000
Or.: 15/21,30
**Speed** [illegible]
*di J. De Bont, con K. Reeves, D. Hopper, S. Bullock (Usa '94)* — Un bus carico di passeggeri è programmato a esplodere se rallenta la velocità. Comincia la caccia al terrorista che controlla la trappola. N. V. 1h 56' **Azione**

**[illegible]**
[illegible]
Or.: 21 spett. unico
Lire 7000/5000
**Amarsi**
*di L. Manololi, con M. Ryan, A. Garcia, E. Burstyn (Usa '94)* — Alice e Mikhail sono [illegible] sale coppia con figli, amore, bella casa: ma dietro l'apparente felicità si nasconde il dramma dell'alcolismo N. V. 2h 10' **Drammatico**

**CATTEDRALE Italia**
Inf. tel. (0163) 333.198
Or.: 20,30/22
Lire 8000/6000
[illegible] **vietato ai minori** [illegible] **18**

**SAN GERMANO Sala Comunale**
CHIUSO

**CANTHEA Ideal**
Inf. tel. (0161) 94.651
Lire 9000/6000
[illegible].: 15/20/22
**Speed** [illegible]
*di J. De Bont, con K. Reeves, D. Hopper, S. Bullock (Usa '94)* — Un bus carico di passeggeri è programmato a esplodere se rallenta la velocità. Comincia [illegible] caccia al [illegible] che controlla [illegible] trappola. N. V. 1h 56' **Azione**

**[illegible] Orsa**
Inf. tel. (0161) 929.609
L. [illegible] e [illegible]
Ore 15, 18,45: **Chi ha incastrato Roger Rabbit**
[illegible]: [illegible]

**[illegible] Apollo**
Inf. or. tel. (015) 23.765
[illegible] 7000
**Film visto ai minori di 18 anni**

**Impero**
Inf. tel. (015) 22.738
Lire 10.000
**[illegible]uattro [illegible]matrimoni e un funerale** [illegible]
*di M. Newell, con H. Grant, A. MacDowall, K. S. Thomas (GB '94)* — La storia di un amore, di un gruppo di amici, di confusioni del cuore e incertezze, che si dipana attraverso quattro matrimoni e un funerale. N. V. 1h 55' [illegible]

**Mazzini**
Inf. tel. (015) 22.738
Lire 10.000
**Lo specialista**
*di L. Llosa, con S. Stallone, S. Stone, J. Woods (Usa '94)* — Uno [illegible] in [illegible] aiuta un'attraente bionda a mettere in atto la propria vendetta contro [illegible] spietato boss della malavita N. V. 1h 55' [illegible]

**Odeon**
Inf. tel. (015) 22.736
Lire 10.000
**Il [illegible]** [illegible]
*di R. Allers e R. Minkoff, prod. Walt Disney (Usa '94)* — La storia del leoncino Simba che, dopo la scomparsa del padre, è destinato a superare molte prove prima di diventare il re della savana. N. V. 1h 30' **Cartoni Animati**

**[illegible]**
Inf. tel. (015) 22.738
[illegible] 10.000
**Viaggio in Inghilterra** [illegible]
*di R. Attenborough, con A. Hopkins, D. Winger, J. Mazzello (Ingh./Usa '94)* — La storia vera dell'incontro e dell'amore tra lo scrittore inglese cattolico C. S. Lewis e la poetessa inglese Joy Gresham. N. V. 2h 10' **Drammatico**

**[illegible] Lux**
Inf. tel. (0163) 22.666
Lire 10.000/6000
Or.: 15/20.30/22.20
**Il postino** [illegible]
*di M. Radford e M. [illegible] con M. Troisi, P. Noiret, M. [illegible] Cucinotta (Ita. '94)* — L'amicizia tra il poeta Neruda, in esilio su un'isola del Sud Italia, e un giovane portalettere locale. Dal [illegible] di Skarmeta. [illegible]. V. 2h [illegible]

**[illegible] Verdi**
Inf. tel. (015) 252.82.27
Lire 10.000/7000
Or.: 20/22,15
[illegible] **Virzì**
*di P. Virzì, con C. Bisio, S. Ferilli, M. Ghini (Ita '94)* — Un operaio in un'acciaieria toscana in crisi rischia di perdere insieme al lavoro anche la moglie, innamorata dell'entertainer di una tv locale. N. V. 1h 35' [illegible]

**[illegible] Radar**
Inf. tel. (015) 78.320
Or.: 15 spett. cont[illegible]
Lire 10.000/8000
**Mister Hula Hoop**
*di J. Coen, con T. Robbins, J. J. Leigh, P. Newman (Usa '93)* — Un neo-laureato, ignara pedina di un complotto di potere, quando viene messo a capo di un gruppo industriale sorprende tutti con un'idea geniale... N. V. 1h 52' **Comm.**

**[illegible] N. Pri[illegible]**
Inf. tel. (015) 925.820
Or.: 14,30/16,20/20,30/22,15
Lire 10.000
**The Flintstones**
*di B. Levant, con J. Goodman, R. Moranis, E. Perkins (Usa '94)* — Ricchezza in vista per gli Antanati: una promozione di lavoro trasforma la vita di Fred e Wilma, ma porta anche una valanga di guai. N. V. 1h 31' [illegible]

**[illegible] Excelsior**
[illegible]. (015) 767.323
Lire 10.000/9000
Or.: 15 spett. continuato
**Il mostro** [illegible]
*di R. Benigni, con R. Benigni, N. Braschi, J. C. Brialy (It./Fra. '94)* — Un mite signore, sempre all'opposizione nelle riunioni di condominio, viene scambiato per un mostro massacratore di donne. N. V. 2h 02' **Comico**

**[illegible] Corso**
Inf. tel. (0163) 460.415
CHIUSO

**[illegible] Sottoriva**
Inf. tel. (0163) 54.265
Lire 8000/6000
Or.: [illegible]
**Maverick**
*di R. Donner, con M. Gibson, J. Foster, J. Garner (Usa '94)* — Una simpatica canaglia, una ladra professionista, un infido scontro in viaggio verso St. Louis per partecipare a un ricco campionato di poker N. V. 2h 09' **Comm. Western**

## GIOVANI E [illegible]

**VERCELLI**

Il concerto all'Oscar Wilde

Questa sera, con un repertorio di cover [illegible] di [illegible] in proprio, suoneranno in concerto all'Irish pub Oscar Wilde i vercellesi Giorgio & Filippo.

**NOVARA E [illegible]**

Tra i film di questa sera

A Novara sono in programmazione «Viaggio in Inghilterra» al Vip, «Bad Girls» all'Araldo, «Il Re leone» al Faraggiana, «Lo specialista» all'Eldorado, «Il colore della notte» al Vittoria, «Forrest Gump» al Sacro Cuore. A Casale Monferrato invece sono [illegible] cartellone «Assassini nati» [illegible] Vittoria e «Lo specialista» al Poli.

[illegible]

[illegible] The Kitchen al Mulligans

Questa sera, all'Irish pub Mulligans, saliranno in pedana i componenti della band [illegible] The Kitchen. Sonorità etniche dall'Irlanda, [illegible] una interessante fusione di motivi popolari piamontesi.

## I MIEI FILM AL CINEMA

# Chi fugge dalla platea e chi premia Anh Hung

Claude Brasseur è Fouchè

ANCHE se qualcuno ha approfittato dell'intervallo per lasciare alla chetichella la platea [illegible] i piccoli rituali quotidiani di un Vietnam casalingo (ma [illegible] un film minimalista [illegible] no?), «Il profumo della papaya verde» dell'esordiente Tran Anh Hung ha conquistato [illegible]a media di voti del 7,07, salita a 7,40 con il voto [illegible] campione.

[illegible], questa volta, non siamo del tutto d'accordo con i cinefili [illegible] «Martedì». Scenderemo ad un sei e mezzo stiracchiato: forse colpa di [illegible] secondo tempo stiracchiato pure lui.

**DAL TEATRO**

Il «dibvolo» di Molinaro

E' un'operazione che non sempre riesce: una pièce teatrale che approda al cinema. Questa volta, però, almeno stando alla critica, l'esperimento funziona alla perfezione. «A cena con il diavolo» di Edouard Molinaro, che il Nuovo Italia proietta in rassegna martedì sera, è [illegible] felice e ironica straduzione di «Le souper» (La cenetta»), scritto da Jean-Claude Brisville e rappresentanto ininterrottamente a Parigi per tre anni.

«La cenetta» [illegible] una ricostruzione, infedele [illegible] credibilissima, di un possibile incontro notturno, il 6 luglio del 1815, tra Charles-Maurice de Talleyrand e Joseph Fouchè, impegnati a decidere il futuro della Francia tra manicaretti d'alta scuola.

Fouchè, presidente del governo provvisorio di Parigi, [illegible] Claude Brasseur, doppiato da [illegible] altrettanto bravo Aroldo Tieri; Talleyrand è Claude Rich, [illegible] la [illegible] di Alberto Lionello. Il loro faccia a faccia anima tutti i [illegible] minuti del film: scaltri, diabolici, [illegible] satati di potere, i due protagonisti utilizzano tra le tante anche una battuta che la politica italiana ha imparato [illegible] conoscere [illegible] bene: «Il potere logora chi non [illegible] l'ha». Allora non [illegible] Giulio Andreotti ad avere il «copyright»? [r. m.]

## PRIME VISIONI A TORINO

**ADUA 200** corso Giulio Cesare 57. **Il postino.** Orario: 15,45; 18; 20,15; 22,30.
**ADUA 400** c. G. Cesare 57. **Il Re Leone.** Or.: [illegible] 17,15; 19; 20,45; 22,30.
**ARENA** v. Chieri Salita 77. **Il corvo.** Or.: 14,50; 16,45; 18,40; 20,30; 22,30.
[illegible] - **Sala 1.** Tel. [illegible] c. V. Emanuele II, 52. [illegible] Gump. Or.: 14,30; 17,10; 19,50; 22,[illegible]. **Sala 2. Il mostro.** Or.: 15; 17,30; 20; 22,30. **Sala 3. Viaggio in Inghilterra.** Or.: 14,45; 17,20; 19,55; 22,30.
**ARLECCHINO** c. Sommeiller 22. **Il colore della notte.** Or.: 15,30; 17,50; 20,10; 22,30.
[illegible]. Dalmazzo 24. [illegible] **Leone.** Cartoni. Or.: 15,15; 17,05; 18,55; 20,45; 22,35.
**CENTRALE** v. C. Alberto 27. **Storie di spie.** Or.: 15,45; 18,05; 20,20; 22,30.
**C. CHAPLIN 1** v. Garibaldi 32/e. **4 matrimoni e un [illegible].** Or.: 15,30; 17,50; [illegible] 22,30.
**C[illegible] CHAPLIN 2** v. Garibaldi 32/e. **Prima della [illegible].** Or.: 15,45; 18; 20,30; 22,30.
**C[illegible]LO** v. Goito 5. **Il corvo.** Or.: 14,50; 16,45; 18,40; 20,35; 22,30.
[illegible] via G[illegible] 9. **Il re leone.** Cartone animato. Or.: 15,15; 17,05; 18,55; 20,45; 22,35
**ELISEO GRANDE** p. [illegible] 8. [illegible] Or.: 14,50; 16,45; 18,40; 20,35; 22,30.
**ELISEO BLU** p. Sabotino. **Vivo Favor.** Or.: 15,45; 18; 20,15; 22,30.
**ELISEO ROSSO** piazza Sabotino. **La signora ammazzatutti.** Or.: 18; 18,10; 20,20; 22,30.
**EMPIRE** p. V. Veneto 5. **The Flintstones.** Or.: 15,10; 17; 18,50; 20,40; 22,30.
**ERBA** c. Moncalieri 241. **Priscilla la regina del deserto**, di S. Elliot con T. Stamp, H. Weaving. Or.: 18,30; 16,30; 20,30; 22,30. Ingr. 10.000. **ERBA 2:** Sab. 10/12: **Festa in casa Muppet.**
**ETOILE** v. B. Buozzi. **4 matrimoni e un funerale.** Or.: 15,15; 17,40; 20,05; 22,30.
**FARO** v. Po 30. **Il mostro.** Or.: 15,45; 18; 20,10; 22,30.
**FIAMMA** c. Trapani 57. **Forrest Gump.** Or.: 14,45; 17,20; 19,55; 22,30.
**IDEAL** c. Beccaria 4. **Mezzo professore fra i marines.** Or.: 15,30; 17,50; 20; 22,30.
**KING** via Po 21. tel. 812.5996. **Portami via.** [illegible]: 15; 18,10; 20,20; 22,30.
[illegible] v. S. [illegible]. Or.: 16,30; 18,30; 20,30; 22,30.
**LILLIPUT** v. XX Settembre 15 bis. [illegible] **speciali.** Or.: 16; 18,10; 20,20; 22,30. [illegible] Galleria San Federico. **I visitatori.** Orario: 15,45; 18; 20,15; 22,30.
**MASSIMO UNO** via Montebello 8. **Naked (Nudo).** Or.: 15,30; 17,50; 20,10; 22,30. V.M. 18.
**NAZIONALE 1** v. Pomba 7. **Pulp fiction.** Or.: 16; 19; 22. Viet. min. 18.
**NAZIONALE 2** via Pomba 7. **Alla ricerca della stregone.** Or.: 15,15; 16,25; 20,30; 22,35.
**OLIMPIA 1** via Arsenale 31. **Viaggio in Inghilterra.** Or.: 15,15; 17,40; 20,05; 22,30.
**OLIMPIA 2** via Arsenale [illegible]. **Prestazione** [illegible] 14,30; 16,30; 18,30; 20,30; 22,30.
**REPOSI** via XX Settembre 15. **La specialista.** Orario: 15,30; 17,50; 20,10; 22,30.
**ROMANO** Gall. Subalpina. **Nightmare before Christmas.** Or.: 15,15; 17,40; 20,05; 22,30.
**STUDIO RITZ** v.lli Acqui 2. **Camilla.** Orario: [illegible] 16,50; 18,40; 20,35; 22,30.
**VITTORIA** via Roma 330. **Il mostro.** Or.: 15,15; 17,40; 20,05; 22,30.

## TEATRI A TORINO

**TEATRO REGIO.** Stagione d'Opera 1994/95. **Le Schiaccianoci.** Concerto di Natale. A. Midsummer Night's Dream, Simon Boccanegra, Mitridate Re di Ponto, Il Campanello, Gianni Schicchi, Tosca, The Turn of the Screw. [illegible] alla biglietteria ore 10-12 e 13-18,30. Tel. 5815.241/242.
**CARIGNANO.** Piazza Carignano 6. Stagione in abbonamento TST. Ore 15,30 **Memorie di Adriana**, con G. Albertazzi reg. M. Scaparro. Bigl. TST v. Roma 49 (ore 12/18, lun. riposo). Telefono 517.6245 - 544.582.
**ERBA.** Cso Moncalieri 241. T. 861.5447. Ultimo giorno stasera ore 16 Comp. [illegible] I Magazzini presenta S. Lombardi in Edipus di G. Testori, [illegible] F. Tiezzi. Stagione 94/95 in abb. 7 spett. e visita su 20 commedie brillanti, teatro contemporaneo, cabaret, danza, teatro in piemontese. Informazioni e prenotazioni 15-23.

## LE TV PRIVATE

### Telestar

19,30 **Voci sulla notte,** [illegible]
20,30 **Mac Gruder and** [illegible]
21,30 **Max Headroom,** telefilm
22,30 **Il giramondo,** [illegible]. viaggi
23 — **Amichevolmente...** [illegible]
23,30 **Crazy** [illegible] musicale
24 — **Royal Casinò,** [illegible]
0,30 **Astro,** oroscopo
0,40 **Cristo,** telefilm

### Telecupole

19,05 **Sport flash**
20,30 **L'affare Goshenge,** [illegible]
23,45 **Sport flash**
2 — **Tg 4**

### Videogruppo

19,15 **Moto motori,** rubrica sportiva
19,40 **Masquerade,** telefilm
20,30 **Oggi si Delle Alpi**
20,45 **Fiori nella polvere,** film
22,45 **Oggi si Delle Alpi**
24 — **Rita Video,** video and more

### Telecity

[illegible] **Cinelandia,** rubrica cinem.
20 — **Ken il guerriero,** cartoni animati
20,30 **Una** [illegible] **moglie,** film
22,30 **I magnifici 7 dello spazio.** film
0,30 **Visitors,** telefilm

### Primantenna Superstx

19 — **Doraemon,** cartoni
19,10 **Tgp - Questa Italia**
21,30 **Domenica sport**
22 — **Cronaca di un avvenimento** [illegible]

### Quarta Rete Tv

19 — **Sport Quattro**
20,30 **Super Cinasty week-end**
22,30 **Vizi privati**
0,15 **Eros grafiti**
0,30 [illegible] **music,** musicale
2,30 **Vizi privati**
3,30 [illegible]
6 — [illegible]

[illegible]

16 — **Film**
19,30 **Mago Pancione Etcì,** c. animati
20,30 **Agguato sul fondo,** film
22,30 **La lampada di Aladino**

### Quadrifoglio Odeon

19 — **Speciale** [illegible]
19,15 **Le mura di Gerico**
21,15 **Tg rosa**
22 — **Tg 9 sette**
22,30 **Pink Pink,** varietà
1,30 **Sexy Stars,** varietà sexy

### Rete 9 Tai

18,30 **Domenica sport,** sportivo
20,25 **Settegiorni**
20,47 **Domenica sport**
21,30 **Avventura a Valle Chiara,** film
23 — **Settegiorni**
23,59 **Le spie,** telefilm
0,25 **T.S.D.,** musicale

### Telecampione

19 — **Concerti da camera di Tic** [illegible] **Jazz band,** scen. (1ª puntata)
20,30 **Il barattiere**
22,30 **Emporio tv**

### G.R.P.

19,30 **Ali Babà e i 40 ladroni,** telefilm
21 — **Good times,** telefilm
21,30 **Cantalalla,** rubrica
22,30 **Kickboxing mania,** rubrica
23 — **Di tutto un po',** rubrica (replica)
0,20 **Mediterraneo news,** [illegible]

### [illegible] Canavese

19,30 **Notes**
21 — **Fuori gioco**
22,45 **Notes**
24 — [illegible]

### Telesubalpina

19 — **Block notes**
19,25 **Domani celebriamo**
19,30 **L'udienza di** [illegible] **del 30 11 1994**
20 — **Cartoni animati**
20,30 **Il giorno in cui i pesci usciranno dal mare,** film

### Rete 7 [illegible]

20,40 **Calcio a 5,** campionato di serie B
22 — **Ruote in pista**
22,40 **Informa 7**
23 — **Fausto Terenzi show,** var. sexy
[illegible] **Informa 7**
0,24 [illegible] magazine

### TeleMonteRosa

[illegible] **Tmr giornale**
20 — **Film**
22,30 **Video Top**
22,30 **Tmr giornale**

### [illegible] Tv

21,20 **Notizie 7**
22 — **C.S. Borgomanero Cimberle Valve - Lib. San[illegible] Galvagno** Torino, incontro di [illegible] campionato nazionale maschile C1
23,30 **Notizie 7**
24 — **Okaymotori,** rubrica sportiva

**Eventuali errori e variazioni nei programmi sono causati dalle non tempestive [illegible].**

CHIEDETELO A LA STAMPA
[illegible] COSA STUDIO DI CINEFILIA: le recensioni di Lietta Tornabuoni sui film in prima [illegible]
TELEFONA AL [illegible] 0919 (lire 952 al minuto + [illegible])

SERIE D

Derby: un gol quasi fantasma dell'ultimo acquisto Pino Caruso piega le gambe ai lanieri

# La Biellese s'inchina a un grande Borgo

## *E i granata rosicchiano un altro punto al Grosseto*

**BORGOSESIA.** E' Caruso, l'unmo-derby. Entrato nella ripre- per sostituire Cotti, l'ultimo acquisto di granata realizza il gol-vittoria al 30'. Una rete per altro contestato dagli ospiti (in particolare da Pozzati) secondo i quali la palla non avrebbe oltrepassato la linea.

Il pubblico è quello delle grandi occasioni, era da parecchio tempo che non si vedevano duemila presenti (1800 i paganti all'ex Mbl. L'avvio è tutt'altro che spettacolare: le squadre si temono molto e la fase di studio si protrae più a lungo del solito. Rosa ha affidato a Rocca Girelli mentre Bottigella e Rossi giocare Riva e Mattavelli. Per contro, Sollier schiera Tacca su Scienza, Fracon su Biolcati e Vaira su Cotti. Dopo appena 16 minuti, però, Riva è costretto ad lasciare il campo: appoggia male la gamba provocandosi lieve lesione al menisco.

I primi a farsi notare sono i padroni di casa, Cotti al 5' ma il tiro lo specchio della porta. Al 10' è la volta della Biellese: azione coordinata di Girelli e Vittone, mischia in area e palla respinta; dalle retrovie interviene Tacca ma il suo tiro non impensierisce Pagani. I granata acquistano sicurezza e aumentano la spinta. Al 20' una combinazione tra

Pino Caruso, suo il gol vincente

Scienza e Lavelli viene deviata in angolo e otto minuti più tardi il Borgosesia protesta per un presunto fallo in area. Al 30' un corner Scienza taglia tutta l'area ma nessuno lo intercetta.

Al 33' i granata hanno a disposizione la palla-gol più nitida del primo tempo. Scienza conquista la sfera sulla tre quarti, scende sul fondo e crossa per Lavelli che in tuffo manda il pallone a far barba al palo sinistro di Pozzati. Al 37', ospiti scena Girelli ma gli ultimi minuti sono tutti a favore del Borgosesia, che crea molte azioni ma al momento di concludere commette anche qualche errore troppo.

Nella ripresa, subito in avanti la Biellese e Vitillo è costretto un salvataggio sulla linea gli ospiti questo punto si spengono, dimostrando di accontentarsi dello zero a zero. Al 53' Biolcati, ancora corner di Scienza obbliga il bravo Pozzati ad un intervento volante.

Rosa, a questo punto, gioca la carta-Caruso: al 75' Scienza si invola lancia per il nuovo entrato che si libera e tira: la palla finisce sul palo e addosso al portiere. Consultato il guardalinee, l'arbitro assegna il gol ai granata.

Il finale è tutto del Borgosesia, mentre gli ospiti non riescono a organizzare la riscossa. Da segnalare ancora l'espulsione di Mattavelli al 41'. Poi è festa grande per i tifosi di casa, con i granata che lasciano il campo tra gli applausi. (r. v.)

**Borgosesia:** Farinoli (1' D. Pagani); Riva (17' Carettoni), F. Pagani; Biscaro, Rocca, Vitillo; Lavelli, Mattavelli, Cotti (st 10' Caruso), Scienza, Biolcati.
**Biellese Fcv:** Pozzati; Vairu, Tacca; Bollini, Fracon, Ditillo; Dotti, Rossi (st 6' Vezzoli), Bottigella (st 37' Bottone), Girelli, Vittone.
**Arbitro:** Carrozzini

**SOLO DIECI GOL MEDIA E MEZZO IN NOVE PARTITE**

| | | |
|---|---|---|
| | 1 | s.t.: 24' Frati (T) |
| | 0 | |
| PIETRASANTA | 0 | p.t.: 4' Formato (M) |
| MONCALIERI | 1 | |
| SAVONA | 0 | |
| F. SESTRESE | 0 | |
| VALENZANA | 0 | |
| CUNEO | 0 | |
| BORGOSESIA | 1 | s.t.: 30' Caruso (B) |
| BIELLESE | 0 | |
| CHATILLON SV | 2 | p.t.: 23' De Tommaso (C) |
| IRISE | 0 | 40' Santoro (C) |
| PINEROLO | 2 | p.t.: 29' Raimondi (P) |
| RAPALLO | 0 | s.t.: 17' Ceddia (P) |
| NIZZA MILL. | 1 | s.t.: 22' Nordi (N) |
| CAMAIORE | 0 | |
| COLLIGIANA | 0 | |
| GROSSETO | 0 | |

**CLASSIFICA**

| SQUADRE | P. | PARTITE V | N | P | RETI F | S |
|---|---|---|---|---|---|---|
| GROSSETO | 23 | 9 | 5 | 1 | | 7 |
| BORGOSESIA | 21 | 9 | | 3 | 16 | 10 |
| NIZZA MILL. | 20 | 6 | 8 | 1 | 1 | 13 |
| BIELLESE | 19 | 5 | 8 | 2 | 15 | 12 |
| CAMAIORE | 17 | 6 | 5 | 4 | 15 | 9 |
| CHATILLON SV | 17 | 6 | 5 | 4 | 19 | 14 |
| SAVONA | 17 | | 7 | | 15 | 11 |
| PINEROLO | 16 | 5 | 6 | 4 | 17 | 15 |
| VALENZANA | 16 | 4 | 8 | 3 | 8 | 6 |
| VOGHERESE | 16 | 6 | | 5 | 19 | 16 |
| F. SESTRESE | 16 | 4 | 7 | 4 | | 12 |
| TORRELAGH. | 14 | 4 | | 5 | 14 | 15 |
| COLLIGIANA | 14 | 4 | 6 | 5 | 10 | 13 |
| PIETRASANTA | 12 | 2 | 8 | 5 | | 10 |
| CUNEO | 10 | 1 | 8 | 6 | 12 | 19 |
| MONCALIERI | 10 | 3 | 4 | 8 | 7 | 16 |
| CERTALDO | 9 | 2 | 5 | 8 | 10 | 17 |
| RAPALLO | 6 | 0 | 6 | 9 | 3 | 18 |

**I MARCATORI**

**8 reti:** Pileddu (Savona).

**9 :** Santoro (Chatillon SV).

**7 reti:** Labrozzo (Cuneo); Frati (Torrelagh.); Specchia (Voghorese).

**6 reti:** Girelli (Biellese); Scienza (Borgosesia); Bonucelli (Camaiore); Costa (Grosseto); Nordi (Nizza Mil.).

**5 reti:** Mosti (Camaiore); Ghizzani (Certaldo); Mastacchi (Colligiana); (Pinerolo).

**4 reti:** Pisasale (Chatillon SV); Ferri (Grosseto).

**3 reti:** Napoli (Colligiana); (F. Sestrese); Formato (Moncalieri); Schincaglia (Nizza Mil.); (Nizza Mil.); Serra (Nizza Mil.); Forn (Pietrasanta); Ceddia (Pinerolo); Maltatti (Torrelagh.); (Valenzana); Chiellini (Voghorese).

**18ª DI ANDATA** 10 DICEMBRE - ORE 14.30

| | |
|---|---|
| | NIZZA MILL. |
| CAMAIORE | PINEROLO |
| RAPALLO | CHATILLON SV |
| VOGHERESE | BORGOSESIA |
| BIELLESE | VALENZANA |
| CUNEO | SAVONA |
| F. SESTRESE | |
| | TORRELAGH. |
| COLLIGIANA | |

Allenatori soddisfatti: «Un risultato che muove la classifica»

# La Valenzana quasi decimata «firma» il pari con il Cuneo

**AFFONDA LA VOGHERESE**

## *Il Saint-Vincent fa tris*

Saint-Vincent-Châtillon la terza vittoria consecutiva casalinga, superando la Vogherese per 2-0 al termine di una partita piacevole, tra due squadre che hanno badato soprattutto allo spettacolo. Il verdetto ha premiato la formazione di Caviglia, ma anche Vogherese si è meritata gli applausi del pubblico. La praticità dei valdostani non ha concesso scampo agli ospiti, che hanno sviluppato un gioco spumeggiante, ma si sono trovati di fronte una difesa impeccabile. A centrocampo il dinamismo dei cursori valligiani ha impedito ai lombardi di prendere l'iniziativa con decisione, mentre Santoro teneva in apprensione la retroguardia pavese muovendosi tutto il fronte d'attacco.

Risultato sbloccato al 23': punizione dal limite di De Tommaso e gran botta che s'infila all'incrocio dei pali destra Bettini. La reazione della Vogherese porta la firma di Bergomi, ma la conclusione dal tornante finisce fuori. Al 40' il Saint-Vincent-Châtillon raddoppia con Santoro, abilissimo a sfruttare un cross di Zoppo.

Nella ripresa, Casone rischia il tutto per ma i valdostani controllano però senza affanni i tentativi offensivi della Vogherese e in contropiede vanno vicini al terzo gol. [s. b.]

**Saint-Vincent-Châtillon:** Brogi; Rubino G., De Tommaso; Caponi, Zoppo (st 1' Gattuso), D'Herin; Rubino P. (st 23' Cavaglieri), Pisasale, Santoro, Bonaldi, Vannucci.
**Vogherese:** D'Alessandro (1' Bettini); Ardoino, Bonomi (st 1' Cesarini); Visca Marchesi, Ercolino; Bergomi, Solinas, Specchia, Troise, Clementi.
**Arbitro:** Zappi

Le altre partite: vincono anche Pinerolo e Nizza

# Moncalieri con Formato «sbanca» il Pietrasanta

**TORINO.** Il Grosseto rallenta. Questo il dato saliente del 15° turno. La capolista va oltre la divisione della posta a Colle Val d'Elsa e, oltre al Borgosesia, viene avvicinato Nizza.
**Colligiana-Grosseto 0-0.** E' finita senza vincitori la sfida tutta toscana tra senesi e maremmani. Risultato giusto tra due formazioni che hanno badato a controllarsi vicenda più che offendere. Il Grosseto, privo degli squalificati Naso, Franzoni e Pelucchini è sceso in campo molto abbottonato, l'undici di Landini ha cercato, senza troppa convinzione, il colpo risolutore. escono così 90' sofferti, solo Mastacchi andato vicino al gol intorno al 75'. Unanimi commenti del mister: «Punto utile».
**Nizza Millefonti-Camaiore 1-0.** Gara equilibrata con prevalenza offensiva dei rossoverdi torinesi. decidere l'incontro un rigore trasformato da Nordi al 67' e difeso senza troppi affanni negli ultimi minuti. Con questo successo il Nizza parte solitario all'inseguimento di Grosseto e Borgosesia.
**Pinerolo-Rapallo 2-0.** Un gol per tempo i blu di Bortolas tornano successo. La supremazia del Pinerolo sfocia nelle reti di Raimondi (29') Ceddia (62'). Liguri sempre più inchiodati all'ultimo posto.
**Torrelaghese-Certaldo 1-0.** «spareggio salvezza» premia la Torrelaghese, in gol con Frati metà ripresa. Per i viola un brusco stop dopo l'impennata con il Pietrasanta.
**Savona-Sestrese 0-0.** Derby avaro d'emozioni. Risultato che gli addetti ai lavori definiscono giusto.
**Pietrasanta-Moncalieri 0-1.** Colpo di coda dell'undici torinese. Basta un gol Formato al 4' per «sbancare» il Comunale versiliese e alimentare speranze di salvezza. [p. m. f.]

**VALENZA.** Pari tra Valenzana Cuneo (0-0), che preferiscono classifica anziché tentare la conquista dell'intera posta. Avrebbe potuto far di più la squadra di casa, le squalifiche di Panizza, Gatti Manuel hanno appesantito la manovra. La mossa di Cavallo di piazzare libero Guaranta Bellatorre, fonte del gioco valenzano, spento poi i restanti velleità dei padroni di casa. Ha deluso giovane Santoro, chiamato a sostituire Sai e neppure Labrozzo è riuscito a fare molto. Alla fine, tutti soddisfatti: «Un pari più che meritato - assicura Cavallo - gli avversari hanno avuto pochissime palle giocabili e le migliori opportunità le abbiamo costruite noi». Replica Simonisllo: «La classifica del Cuneo è bugiarda, la squadra ha potenzialità inespresse e ci ha messo in difficoltà».

La fase di studio si prolunga sino alla mezz'ora, quando si registra il primo tiro nella porta del Cuneo: è di Pace e Frasson fa da sponda per Schievone anticipato in area. Il Cuneo assume per qualche minuto il comando delle operazioni e Barone si fa ammirare per un bolide da trenta metri, che sorvola di poco la traversa (41'). In contropiede, Dadda, Bellatorre e Santoro costruiscono una bella azione, interrotta da Frasson (44').

Nella ripresa, al 7', l'occasione più nitida dell'incontro: un tiro in girovolta di Cattin, che ha sostituito Lamberti, attraversa tutto lo specchio della porta rossoblù e fa la barba al palo lontano. Ancora Cattin impegna da distanza ravvicinata Merlone, che si salva in corner (13'). L'opportunità più bella della Valenzana, capita sul piede di Santoro (84'), splendidamente servito da Bellatorre, ma l'attaccante incespica e fa svanire i possibili di vittoria rossoblù.

**Rodolfo Castellaro**

**Valenzana:** Merlone; Signoroni, Fea; Biasotti, Peretto, Schiavone; Martini (st 34' Marenco), Pace, Dadda, Bellatorre, Santoro.
**Cuneo:** Peano (10' Frasson); Pellegrini, Risso; Galparoli, Careglio, Barone; Lamberti (33' Cattin), Guaranta, Labrozzo, Caponi, Sidoli.
**Arbitro:** Borrelli.

Australian
BRIKO
MONCLER
DESCENTE
ROSSIGNOL
LACOSTE
NICOLA SPORT
MILLET
RUSSELL ATHLETIC
LOOK
LANGE
berghaus
Conte of Florence
SPORTSWEAR SINCE 1952
Schott
LUHTA

Attrezzature, scarpe e abbigliamento montagna.
Racchette e abbigliamento tennis con servizio incordatura.
Laboratorio preparazione riparazione sci.

Tutti gli articoli sportivi, tecnici, abbigliamento, sportwear.
Attrezzature complete palestra.
Attrezzature, scarpe, e abbigliamento sci.

nicola sport
Strada Trossi - Gaglianico (BI) tel. 015 - 2543643
Aperto Lunedì dalle 15.00 alle 19.30 e da Martedì a Sabato dalle 9.00 alle 12.30 e dalle 15.00 alle 19.30

Oggi sul campo della cenerentola Aosta i bianchi puntano a vincere

# Pro, primo «exploit» fuori casa?

*Caligaris chiede la massima concentrazione: «Troveremo un avversario tosto». Centravanti giocherà Gabasio al posto dell'infortunato Weffort. Assente anche Tonin, squalificato, in regia rientra Col*

**VERCELLI.** Tutto facile sulla carta, troppo facile. La navigazione della Pro è ripresa a vele spiegate sospinta dal vento favorevole di sette risultati utili consecutivi e dalla seconda, meritata, vittoria ottenuta sul Tempo domenica scorsa, mentre l'Aosta, avversario odierno dei bianchi, appare sempre in balia di una tempesta tecnica e organizzativa, iniziata alcune settimane fa e non ancora terminata, al punto che i valligiani sono scivolati all'ultimo posto in classifica.

E ancora mentre la Pro sta attraversando un buon momento anche sotto il profilo del gioco, i rossoneri della Vallèe, non solo non hanno assimilato ancora del tutto l'impostazione del nuovo tecnico Ciravegna, ma oggi si ritrovano senza Lessio e Milani, i due mastini della difesa.

Insomma, tutto sembrerebbe spirare a favore della Pro tanto che negli ambienti che circondano il clan bianco la prima vittoria esterna appare già acquisita. Ma proprio questa eccessiva fiducia potrebbe trasformarsi in un pericoloso boomerang se anche le truppe di Caligaris la penseranno alla stessa maniera. Non a caso il mister bicciolano per tutta la settimana durante gli allenamenti ha battuto il tasto della concentrazione. «Sarebbe un grave errore andare ad Aosta pensando di essere in gita turistica - dice l'allenatore vercellese -. Affronteremo una squadra tosta e motivata al massimo che punterà a vincere per avvicinarsi a noi in classifica. Chiaro che, a nostra volta, miriamo a imporci. Anche perchè un risultato pieno oltre a permetterci di compiere un importante passo in avanti sarebbe un ottimo propellente in vista dei due big-match di giovedì col Brescello e di domenica con il Novara».

Ed è proprio sull'equazione gioco-concentrazione che confidano i bianchi per centrare la terza vittoria del torneo, la prima in trasferta, anche se un pareggio è da considerarsi un buon risultato, quando è ottenuto lontano dal Robbiano, a dispetto di quanti in caso di «x» arricciano il naso.

Oggi poi sarà la grande occasione di Gabasio, l'attaccante che sette giorni fa con una prestazione esemplare si è conquistato il ruolo di vice-Weffort, visto che il centravanti titolare ha ripreso solo venerdì gli allenamenti ed è rimasto a Vercelli assieme a Tonin, costretto dal Giudice sportivo a saltare anche questo match.

In compenso Caligaris potrà contare sul rientro di Col che, a sua volta, riparte con le «fedine» calcistica ripulate dalla squalifica di sette giorni fa. Da qui all'assegnazione di dieci maglie il passo è breve: in porta vi sarà Beccari, Storgato dirigerà la difesa con Loporto e Roda (a meno che quest'ultimo sia messo ko da guai ad un ginocchio) in marcatura, l'aostano Castagna sull'out sinistro, Cervato, Col e Obbedio-trio di centrocampo, Gabasio e Provenzano le punte. Resta da assegnare la fascia destra, ruolo in predicato tra Monetta (il favorito) e Pingitore.

**Roberto Eynard**

La Pro dopo il successo sul Tempio (nella foto di Greppi il gol di Provenzano) punta a vincere ad Aosta. Sotto l'attaccante Gabasio che anche oggi sostituisce l'infortunato Weffort

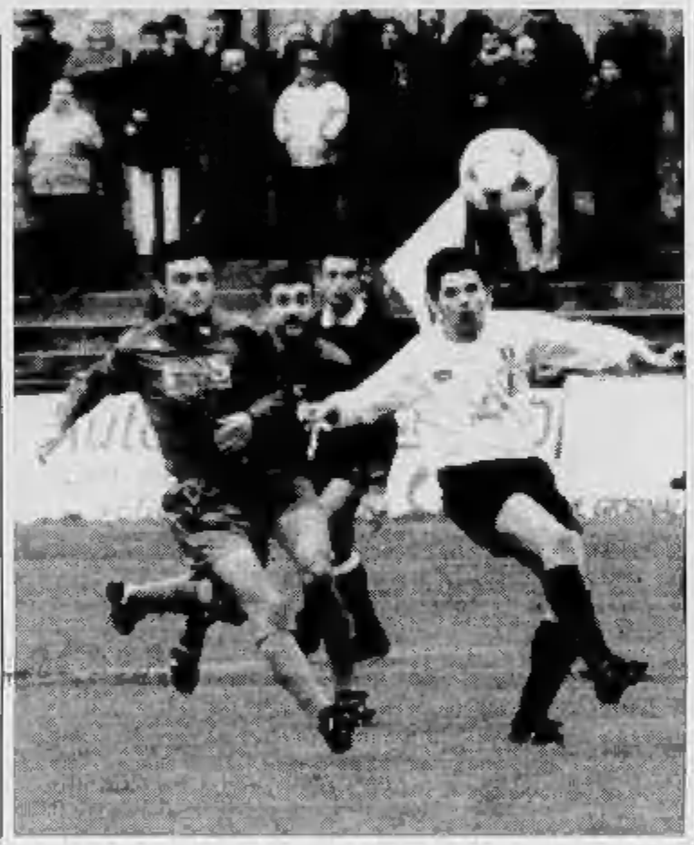

## Le altre gare

### *Il Brescello senza punte*

**VERCELLI.** Il turno odierno non contempla big match in piena regola anche se gli incontri che attendono le formazioni di vertice offrono motivi di sicuro interesse.

La capolista Brescello, ad esempio, viaggia alla volta di Valdagno. La gara si presenta tutt'altro che agevole per i leader. Gli emiliani dovranno rinunciare agli squalificati Bertolotti e Tedeschi (il che, dati alla mano, significa dimezzare il potenziale offensivo dei gialloblù) mentre i veneti vorranno tener fede alla regola che vuole vincente in quanto meno «a punto») le formazioni con il nuovo tecnico. In settimana Rocchi ha lasciato la guida tecnica del Valdagno, sostituito da Martinello.

Cambio di panchina anche alla Centese: nonostante gli ultimi, convincenti risultati, mister Viviani si è dimesso. Sarà Bernuzzo, in attesa del nuovo coach, a guidare gli azzurri nella trasferta di Tempio. I sardi dovranno rinunciare a Collevecchio (due turni di squalifica).

Tornando alle zone alte della classifica trasferta insidiosa per il Lecco (privo di Maretti e Borghetti) a Legnano, formazione affamata di punti, a «rischio» il match interno del Novara contro un'Olbia in crescita. La Solbiatese cerca a Trento ulteriori punti play off, ma dovrà rinunciare a Tibaldo e «fosforo» Rovellini (appiedati dal giudice sportivo).

Il Pavia vuole uscire dalla crisi a Saronno, impresa non facile così come quella della Torres (a secco da tre turni) sul terreno del Varese. **[p. m. f.]**

I RIVALI

## *Rossoneri nei guai mancano tre difensori*

Chiappara, attaccante dell'Aosta, fu lanciato (nel Corsico) proprio da Caligaris

**AOSTA** NON ci sarà oggi l'atteso debutto di Marco Santoloci nella sfida in calendario alle 14,30 al «Puchoz» tra l'Aosta e la Pro Vercelli. Il debutto del difensore acquistato dal Piacenza è rimandato a domenica prossima a causa di una contrattura, che ha costretto Santoloci a disertare anche l'amichevole di giovedì a St.-Christophe col San Mauro (i rossoneri hanno vinto 3-0).

«Speravo di poter utilizzare Santoloci - sottolinea l'allenatore Giuliano Ciravegna - perchè ci troviamo ancora in emergenza in difesa per le assenze dell'infortunato Cocco e degli squalificati Lessio e Milani. Mandare però in campo l'ultimo arrivato in condizioni fisiche non ottimali sarebbe stato un rischio eccessivo. La sfortuna continua a perseguitarci. Dobbiamo trovare la forza per uscire dal momento delicato».

Per l'Aosta diventa fondamentale ritornare al successo per evitare di compromettere ulteriormente una situazione già precaria (ultimo posto in classifica). I rossoneri non vincono dal 18 settembre (3-1 sul Pavia) e non possono rimandare ancora l'appuntamento con la conquista dei 3 punti per cancellare le apprensioni sorte dopo un discreto avvio di campionato. L'incontro odierno può già essere considerato uno spareggio salvezza (la squadra di Caligaris precede di 4 lunghezze Ferretti e compagni) anche se Ciravegna non vuol sentir parlare di ultima spiaggia.

«Non siamo ancora giunti al giro di boa - dice il tecnico aostano -. E' presto per lanciare allarmi. Comunque è indubbio che la partita contro la Pro Vercelli sia di primaria importanza. I piemontesi sono abili nel difendersi e nel contrattaccare. Non dovremo concedere spazi al contropiede avversario in quanto le punte ospiti sono rapide, mentre noi in difesa non siamo molto rapidi».

La novità maggiore in casa rossonera sarà rappresentata dall'utilizzo di Ferrari sulla fascia sinistra, con Danelutti tornante. L'Aosta giocherà con Buda tra i pali, Gargani e Degioz marcatori, Mascheroni libero, Ferrari a sinistra, Guida, Colnaghi e Ferretti a centrocampo, con Danelutti sulla destra, Morello e Chiappara in attacco.

Oltre ai problemi difensivi (peggior reparto arretrato con 26 reti incassate), i rossoneri devono fare i conti con la scarsa prolificità degli attaccanti.

**Sigfrido Beneyton**

ECCELLENZA

Arriva l'Oleggio

## Il Trino contro la sindrome del Comunale

**TRINO.** Sfatare la «sindrome da Comunale», superare l'Iris Oleggio coronando così un periodo positivo: questi gli obiettivi primari del Trino alla vigilia del match interno (il secondo consecutivo) contro l'Iris Oleggio. «E' giunto il momento di conquistare il primo successo casalingo del torneo - commenta il presidente Piero Vermonti -. Senza dubbio l'avversario non è dei più abbordabili. Nonostante questo sono fiducioso: la squadra sta crescendo e una settimana in più d'intesa tra la "vecchia guardia" e i neo acquisti non potrà che giovarci».

E' quello che, in cuor suo, confida anche mister Mandracchia. Albieri, anche se non ancora al top fisicamente potrebbe garantire al Trino quella penetratività offensiva che, in questo primo scorcio, è sovente mancata. Forzani e Pellegrini, per contro, dovrebbero contribuire a dare maggior quadratura al centrocampo azzurro.

Contro gli «oranges» il tecnico trinese dovrà rinunciare a Mitra, squalificato. E' probabile, dunque, che il tecnico ricorra alla «gherminella tattica» del portiere: l'under Bigatti tra i pali al fischio d'inizio (Gardano l'altro '75) e immediato cambio con Pettinato. Quindi formazione tipo con Grangia libero, Andreotti e Udovich in marcatura, Pellegrini, Forzani e capitan Osanga a centrocampo, Gardano e Greppi esterni sulle fasce, Fante regista e Albieri al centro dell'attacco.

**Gli altri match:** il leader Borgomanero ospita il Libarna, impegni esterni per le seconde Asti (Omegna) e Verbania (Novi), derby tra Derthona-Casale e Cerano-Juve Domo. Il Monferrato cerca punti salvezza con il Caltignaga. Fulvius-Arona ha il sapore di uno spareggio.

**[p. m. f.]**

IN PROMOZIONE

Ricevono La Cervo e Caselle. Fari puntati su Val Mos-Gattinara

## Cossatese e Crescentinese sul trampolino di lancio

**VERCELLI.** Il nono turno in Promozione sembra sorridere a Cossatese e Crescentinese, formazioni in chiara ripresa impegnati di fronte al pubblico amico contro avversari «abbordabili». Tutto da decifrare il match della capolista Domo atteso dalla trasferta in terra torinese con il San Gillio.

**Azzurri e granata per la doppietta.** Anche a Cossato si ripeterà l'exploit bianconero? L'era Arrondini è iniziata col botto (vittoria esterna a Sarre) ma il coach laniero spegne i facili entusiasmi: «Un incontro non può far testo. Certo, dal punto di vista tattico e dell'impegno la squadra mi è piaciuta. Adesso non resta che continuare sulla strada intrapresa».

E sul cammino della Cossatese arriva il fanalino di coda La Cervo. Per l'undici di Lobbia il derby del «Pila» rappresenta, forse, una delle ultime spiagge per non perdere definitivamente le ruote delle formazioni in corsa per salvezza. Tra gli azzurri qualche dubbio per l'infortunato Casadei.

La Crescentinese, invece, riceve il Caselle. Un incontro che per l'undici di Stermieri potrebbe un trampolino di lancio verso le zone alte della classifica. Attesa la prova della punta Boscoli dopo l'ottimo esordio con il San Mauro. Assente lo squalificato De Santis.

**L'incognita Domo.** Come reagiranno i biancoverdi capolista alla prima sconfitta della stagione. Questo più che l'avversario l'interrogativo che si pongono i fans dei lanieri. Il San Gillio, infatti, non è certo un rivale «impossibile». I torinesi sono al penultimo posto della classifica con soli sei punti, bottino decisamente magro.

**Girone A: derby Val Mos-Gattinara.** Fari puntati a Vallemosso dove l'undici di Bernardi affronta i vignaioli. Mentre per i bianchi (che potranno contare sul rientro dell'uomo d'ordine Licari) la divisione della posta potrebbe star bene i lanieri puntato decisi al successo per non perdere terreno dalla capolista Intra e, possibilmente, rosicchiare qualcosa alla Castellettese.

**Gli altri match.** Proprio i ticinesi di Enfi saranno gli avversari del Valsessera: «Un avversario alla nostra portata - spiega Mellano - anche se molto dipenderà dalla concentrazione con la quale scenderemo in campo». Fuori Fila (infortunato) dentro Buglio. La Dufour cerca gol e conferma ospitando al Sunese. **[p. m. f.]**

IN PRIMA

Nel girone C il Villaggio affronta lo Spolina

## Big-match a Livorno c'è la Tronzanese

**VERCELLI.** Due i big match in calendario in Prima Categoria: Livorno-Tronzanese e Villata-Borgovercelli catalizzeranno l'attenzione dei tifosi.

Nel primo caso si respira aria di vertice: i granata di Fabrizio Giardi sono ad un sol punto dalla capolista Romentinese, piazza che occupava la Tronzanese prima del ko interno contro il Romagnano. Un incontro sicuramente tirato, un match sentito tra due formazioni che, in questo scorcio iniziale di stagione sono salite alla ribalta. Una sfida, insomma, tutta da seguire, incerto il risultato, prevedibile «pienone» sugli spalti.

Situazione differente al Comunale di Villata: stessa tensione pre-derby tra le due tifoserie ma situazione di classifica completamente differente: il «Borgo» ora affidato alle cure di Ugo Ferrante è ultimo (al pare in compagnia di Mandello e Borgolavezzaro) ed è affamato di punti salvezza, il Villata sta decisamente meglio (è a quota sette) ma non può permettersi «distrazioni» di sorta.

Esaurito il capitolo derby la Caresanese di mister De Rossi viaggerà alla volta di Casaleggio: un match determinante per il futuro stagionale dei granata. Alle prese con squalifiche e infortuni il team di patron Coppo è alla ricerca del primo successo stagionale: due punti che, in considerazione del momento poco felice, rappresenterebbero un'autentica boccata d'ossigeno.

Nel girone C testa coda-derby tra Gaglianico (ultimo della classe) e Chiavazzese (capolista). Alle spalle del leader l'Us Biella Villaggio ospita lo Spolina, il Viverone di Roby Barbero sarà di scena a Pont Donnaz. Nel girone D il Saluggia Virtus cerca punti riscatto in casa contro la Strambinese. **[p. m. f.]**

BURONZO (VC)
VIA DELLA STAZIONE 3
MOBILI
CESA
VENDITA DI
LIQUIDAZIONE
PER RINNOVO LOCALI
SCONTI
REALI FINO AL 60%
VENDITA ORGANIZZATA DALLA CRC - TORINO (011) 2263944
COMUNICAZIONE PROTOCOLLO N. 2600 del 7/11/94

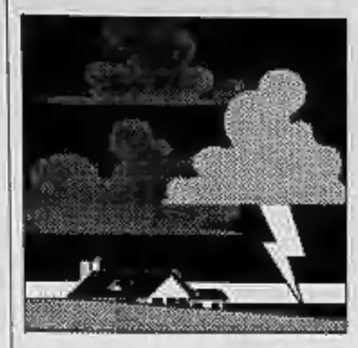

Completati gli elenchi degli animali morti, i lettori doneranno ai contadini altro bestiame

# Facciamo rinascere le stalle devastate

## *Prevista in settimana la consegna delle prime mucche*

Scatterà già in settimana la fase operativa del progetto, varato grazie alla sottoscrizione dei lettori, che mira a riportare la vita nelle stalle piemontesi dove è rimasta solo la morte. L'alluvione del 6 novembre ha colpito duramente il mondo dei contadini ed in particolare tutti quelli che allevavano animali. Se gli uomini, pur tra mille difficoltà, sono riusciti a salvarsi non altrettanto è stato per il bestiame che, nella maggior parte dei casi, è stato letteralmente strappato dalle stalle e sepolto sotto il fango.

Secondo i dati certificati dai veterinari delle Usl piemontesi hanno perso la vita 2077 bovini, 2908 suini, 203 ovicaprini, 29 cavalli, quasi duecentomila capi avicoli. Un duro colpo per il patrimonio zootecnico che in questa zona era particolarmente ricco e pregiato.

Per aiutare i contadini a riprendere al più presto l'attività, *Specchio dei tempi*, come già aveva fatto con gli agricoltori lucani dopo il terremoto dell'81, darà un tempestivo contributo in collaborazione con l'assessorato regionale all'agricoltura e con l'aiuto dell'associazione regionale allevatori del Piemonte, che gestirà tutta l'operazione.

L'iniziativa mira a favorire soprattutto i piccoli allevamenti a conduzione familiare. Per questo si è predisposto un meccanismo che stabilisce che chi ha perso da 1 a 5 capi ne otterrà un numero analogo; chi se ne è visti portare via da 5 a 10, potrà contare su un risarcimento del 70 per cento. Se gli animali morti sono da 10 a 40, il rimpiazzo sarà del 50 per cento. Chi ne possedeva in numero superiore, non potrà, comunque, ottenerne più di 20. Questo per mantenere viva la speranza di una pronta ripresa anche in chi era titolare di grandi allevamenti ed è ora precipitato nella più nera disperazione.

Gli elenchi degli animali morti, controfirmati dai veterinari delle Usl, saranno affidati per un'ulteriore verifica ai direttori delle A.P.A. regionali. Subito dopo scatteranno le assegnazioni. Secondo le prime indicazioni saranno donate donate, nelle quattro province colpite, 216 manze gravide, tutte di razza identica a quelle morte e almeno 500 vitelli. Per questi ultimi verrà creato un centro di svezzamento che rimarrà di proprietà dell'Associazione allevatori di Alessandria e consentirà, per il futuro, di non dover più acquistare vitelli in Francia. Ad un piccolo gruppo di contadini di Crescentino, Tavagnasco, Fariglano, Monesiglio, Asti e Incisa, che tenevano capre e pecore, saranno comperati, con le stesse proporzioni, capi ovini. Altrettanto si farà con gli allevatori di suini di Santena, Volvera, Crescentino, Alba, Fariglano, Monesiglio, Incisa e Alessandria.

La sottoscrizione popolare ha ricevuto ieri dai lettori altri 80 milioni. Il totale è salito a 18 miliardi 644 milioni.

**Marco Marello**

Sono oltre duemila i soli bovini morti nell'alluvione, ma grazie al contributo dei lettori nessuna stalla resterà vuota

Proseguiamo la pubblicazione delle offerte inviate dai lettori:

Dipendenti D'Amore Tubi srl, R.O. srl 3.400.000; dipendenti ditta Scolaro S. Elpidio a Mare 556.000; Schizzi Elda 500.000; Maggialetti Anna 500.000; Scaroni Magagnotti Canta Pistono Mayore Gm. Monca 350.000; amici del blu 350.000; Di Gregorio Gaetano 300.000; Tagna Cristina 250.000; Marmo Costantino 250.000.

Dipendenti Edep sas Limbiate 225.000; Cardini Liana 225.000; Bivi di Settimo Torinese 225.000; Chiara 200.000; Beghi Carlo 200.000; Baontempo M. Teresa 200.000; scuola media di Tripli 168.000; Patota Alberto 132.000; V^a^ classe elementare via P.ssa Jolanda Savoia 120.000; Studio Calvi 100.000.

Invernizzi I. 100.000; Roberto Marena 100.000; Pizzoli Paolo 100.000; Parmegiani Raffaella Milano 100.000; Novelli Andrea 100.000; Miranda 100.000; Fanti Mario 100.000; Dondero Enrico 100.000; Dalla Libera 100.000; Borlasca Ugo 100.000.

Dipendenti Giunt. Aldighieri 175.000; Radiologia O.C. Faenza 172.000; Italia System 170.000; Studio Costa sas 160.000; Servizi demografici comuni 160.000; D.M. 155.000; Centro giovanile torinese 153.000; Classe II/A scuola elementare Carducci 152.000; da Lara e Stefano «volevano farci un regalo di Natale ma abbiamo pensato ad un vostro sorriso». 150.000; «tu Piemonte e tutti noi, per non mollare mai» Riccardo, Enza e Elisabetta 150.000.

Giorgia C. 150.000; Enrica e Antonio 150.000; Dipendenti stazione Sant'Ambrogio di Susa 150.000; B.C.D. 150.000; in memoria di Eugenio Scarrone 150.000; un po' di caldo per Natale 150.000; In memoria di Bertino Giuseppe, Il Circolo Brocasson 120.000; «amici del trecclo» 120.000; fam. Ciocca 120.000; D'Onofrio P.I. Mario 120.000; Centro Contabile Marconi 110.000; Visani, Vecchietti, Spada 110.000.

Monica, Stefano e Francesco 100.000; Romeo Grieco 100.000; Armando Mentina 100.000; In memoria di Giovanni 100.000; i condomini di via Finalmarina 34 in memoria del professore Alessi. 100.000; Renato e Nicolina 100.000; B.G., Vidracco 100.000; C.F., San Raffaele Cimena 100.000; Gruppo Andrea, Angelo e Michele 100.000; Paolo e Roberto 100.000; in memoria dei cari nonni Simona e Fabrizio 100.000; V.L., Borgomanero 100.000; Omegna Auto 100.000; Staccohini Igino 100.000.

Verrua 100.000; Bartolo 100.000; papà Francesco e Giovanni 100.000; G.L., Valle T.se 100.000; fratelli Chillot in memoria della mamma 100.000; G.E., Andrate 100.000; C.F., San Sebastiano Po 100.000; B.D., Usseglio 100.000; Erni e Dani 100.000; C.A., Lanzo T.se 100.000; Abbadia di S. Giovanni Bertesa 100.000; Marilena Tassone 100.000; Diego e Mario 100.000; «Paola e Gianpaolo, perché la solidarietà fra gli uomini non si fermi all'alluvione» 100.000.

G.L., Agliè 100.000; mamma e papà in memoria dell'amato figlio Massimo Quadrelli. 100.000; S.E., Torre Pellice 100.000; coniugi Timonti 100.000; F.F., Domodossola 100.000; D.P.C. 100.000; in memoria di mamma e Mariella 100.000; Marco 100.000; Luciana e Bruno in memoria dei nostri cari 100.000; C.S. 100.000; Marco 100.000; Comunone Nivea 100.000; M.A., Collegno 100.000; B.F., Domodossola 100.000; C.C., Cerrina 100.000.

Ferrari Maurilio 338.250; Stratta M. 300.000; Rovagno B. 300.000; Roccato R. 300.000; Castiglioni S. 300.000; dip. Caripio Magenta 250.000; Morra Michele & C. snc 200.000; Ciserchia E. 200.000; Barberis V. 200.000; Lucchi F. 200.000; Monaco G. 180.000; Bonglovanni Giuseppe 120.000; Colombara-Zanotti 100.000; i nonni per le nipoti Margherita ed Elena 100.000. Perottino G. 100.000; Monselli R. 100.000; Bruni 100.000.

[continua]

### Deducibilità fiscale per i versamenti

I versamenti fatti a favore della Fondazione *La Stampa-Specchio dei tempi*, ente morale con personalità giuridica, sono fiscalmente deducibili per il contribuente possessore di redditi d'impresa, nei limiti del 2 per cento di tale reddito, in base all'articolo 65, comma 1 A, del Tuir Numero 917/1988.

### LE TREDICESIME DELL'AMICIZIA

Proseguiamo la pubblicazione delle offerte per le Tredicesime dell'amicizia (assegno da 600 mila lire) che entro Natale saranno consegnate agli anziani che vivono soli ed in difficoltà economica:

**29 NOVEMBRE**: Valeria Olivero Domanda 100.000; Andrea e Fernanda Derna 500.000; ricordando mamma e nonna 100.000; Pollarolo M. Luisa 50.000; D.A.T.A. 750.000; Alberto e Paolo 400.000; Angela e Lotte 300.000; Ivana 300.000; fam. Sanicco in memoria dei genitori 300.000; S.A. 300.000; S.C.G. 300.000; Federica e Davide 250.000; in ricordo di nonna Giuseppina 250.000; in ricordo di Anna Lubini 200.000; Gianna e Cesare 200.000; Aldo e Paola 100.000; in memoria dei suoi cari 100.000; M.S. 100.000; in memoria di Amedeo Fioralba 100.000; Paolo e Franca 100.000; Lena e Maria Teresa 100.000; Ettore ed Anna 100.000; C.C. in memoria di Carlotta Ariorio 100.000; Stefania 100.000; T.P. 100.000; un fiore per Maria Rosa 100.000; Ugo 100.000; A.P.M.B. per una giornata felice 100.000; F.B. 100.000; S.S.L. per un po' di benessere 100.000; F.F. 100.000; B.A.-Romano Canavese 100.000; G.R. 100.000; N.C. - Asti 100.000; A.M.-G.R. per i cari defunti 50.000; in memoria di Nino 50.000; A.R.R. 50.000; Adriana ed Augusto 50.000; Tina 50.000; A.P. 50.000; Andreo Sergio e famiglia 50.000; R.C. 50.000; C.D. in memoria dei genitori 50.000; Giovanni e Margherita 50.000; L.B. 50.000; ; B.G. in memoria dei genitori 50.000; C.F. 50.000; A.G. 50.000; in memoria di Dino 30.000; in memoria dei miei cari M.S. 50.000; in memoria di Ermanno 30.000; fam. Lessona e Monge in memoria dei loro cari 25.000; A.M.F. in memoria della mamma 25.000.

**30 NOVEMBRE**: Peiool Luigia 250.000; Monica e Claudio 100.000.

**1 DICEMBRE**: in memoria di Pietro Gallo 216.000; P.N.S. 100.000; Ottone Graziella 100.000; S.C. 100.000; in memoria dei miei morti N.N. 100.000; in memoria di papà e Pippo 1.200.000; Alessandra, Carla e Giuseppe 900.000; in memoria dei nostri cari 600.000; Anna ed Ugo 600.000; in memoria di E. e G.L. 600.000; Elsa ricordando Mario 600.000; Margherita e Fulvio 600.000; Giuse 600.000; G.L. 600.000; M.M. 500.000; i colleghi di Torino P.N. in memoria dell'amico Franco Vigna 351.000; Elio 300.000; P.D. in memoria dei miei genitori 300.000; in ricordo di Andrea Ronchetti 300.000; in ricordo della cara Anita 200.000; C.B. 200.000; A.M. 200.000; Ester e Vittorio 200.000; Domenico De Filippi 200.000; Maria Grazia in ricordo dei nonni 200.000; gli amici del giovedì 200.000; buon Natale agli anziani ricordando la sig.a Caratti 175.000; i cugini Ecclesia e Proietti in memoria di Matteo Pittavino 150.000; in ricordo di nonna Jolanda 150.000; L.B. 150.000; Diego B. 100.000; G.Z. 100.000; Elisa 92 100.000; in memoria di Bartolomeo Carbone la moglie 100.000; per Ina 100.000.

Anna per i suoi cari 100.000; Massimo Sismondo 100.000; in memoria di Antonino Ferrero 100.000; due amici N.B. 100.000; in memoria di mamma, papà e zia Wanda 100.000; Luciana 100.000; Jolanda e Oreste Tomassone 100.000; F.S.M. 100.000; in ricordo di Berghino Genesio la moglie 100.000.

In memoria dei miei defunti 100.000; Aldo e Luisa 100.000; T.F. 100.000; In memoria di Carmela e Angela 100.000; Giovanni Muratore 100.000; in memoria di Angelino B.I. 100.000; Silvia e Marina in ricordo dei nonni 100.000; Armando Mentina 100.000.

Maria e Salvatore 75.000; un fiore per mamma e papà 50.000; N.A. 50.000; in memoria di Domenico Balla 50.000; Vanda e Bruno 50.000; C.D. 50.000; A.U. 50.000; Alma e Alfredo 50.000; Marisa e Gino 50.000; G.P. 30.000; Aida ricorda i suoi cari 30.000; G.C. 25.000; Magali 25.000.

**2 DICEMBRE**: Fl. Mar 2.400.000; famiglia Maffiotto 750.000; Pina in memoria dei suoi cari 600.000; in ricordo di Matteo Pittavino 400.000; M.A.S. 300.000; W.G. 300.000; T.M. 300.000.

[continua]

BARNELLA GAGLIARDI SAVARÈ

# 5 APPUNTAMENTI PER SAPERE TUTTO. OGNI SETTIMANA CON "LA STAMPA".

LUNEDÌ
**lunedìsport**

MARTEDÌ
**tuttocome**
SETTIMANALE DELLA CASA E DEL TEMPO LIBERO

MERCOLEDÌ
**tuttoscienze**
SETTIMANALE DI SCIENZA E TECNOLOGIA

VENERDÌ
**tuttodove**
SETTIMANALE DEI VIAGGI E DELLA BUONA TAVOLA

SABATO
**tuttolibri**
SETTIMANALE DI ATTUALITÀ CULTURALE - LETTERATURA - STORIA - ARTE - SPETTACOLO

Si fa presto a dire tutto. Tutto sullo sport, sulle mode e le abitudini più attuali, tutto sulle ultime scoperte scientifiche, sui viaggi più interessanti e sulle novità letterarie.

Ma solo "La Stampa" può offrire tutto di tutto. Ogni settimana infatti "La Stampa" si arricchisce di cinque, interessantissimi inserti. Cinque proposte settimanali per rispondere a tutte, proprio tutte le domande e le curiosità dei suoi lettori.

La settimana inizia bene con le cronache, i commenti, i risultati e le classifiche di "Lunedìsport". Continua martedì con le curiosità e le notizie utili di "Tuttocome": dalla moda alla casa, dal fai da te alle idee per i regali. Prosegue mercoledì con i perché di "Tuttoscienze", da anni un osservatorio privilegiato sul pianeta scienza. Venerdì? Venerdì è la volta di "Tuttodove", l'appuntamento che ogni settimana ci porta lontano, ci consiglia itinerari fuori dai luoghi comuni e in più ci propone la scheda di un ristorante visitato da Edoardo Raspelli. Il sabato, infine, c'è "Tuttolibri", pagine per orientarsi a scegliere non solo libri, ma anche arte, musica e spettacolo.

"La Stampa". Tutto e molto di più.

LA STAMPA

Ad Alessandria, è l'Opera Pia delle suore salesiane: i lavori ultimati a tempo di record

# Riapre il primo asilo adottato dai lettori

## *Sarà presto in funzione anche quello di Clavesana*

Piazza Monserrato è a due passi dal Tanaro, nel centro storico di Alessandria. Qui il fiume è arrivato impetuoso, ha devastato negozi e case, anche l'asilo delle Opere Pie. Un metro e mezzo d'acqua, mezzo metro di fango, distrutti gli arredi, le cucine, i banchi, le sedie, i giochi. *Specchio dei tempi* è arrivato presto, in questo cortile. Ha trovato suor Isa Fastro, la direttrice, con la carriola in mano. L'ha vista lavorare con disperazione, con rabbia, con una grinta che è stato il volano per l'opera di tutte le consorelle. I lettori de *La Stampa* sono intervenuti subito: suor Isa è stata messa in condizione di fronteggiare le spese per i ripristini murari e la fattura per gli arredi non è stata un problema. Ci ha pensato *Specchio dei tempi*, qualche decina i milioni, spesi bene.

Domattina alla otto e mezzo l'asilo riapre: sessantaquattro bambini, la metà poveri, tutti provenienti dall'area alluvionata, troveranno banchi e sedie nuove, tanti giochi, tanto colore. «Certo, non è ancora tutto a posto - spiega suor Isa felice - però abbiamo fatto quel che serviva per ricominciare. Il resto lo metteremo a posto nelle prossime settimane, di sera, quando i piccoli saranno a casa». E *Specchio dei tempi* sarà ancora lì, pronto a dare un mano. Così come la sta dando negli altri asili adottati. Anche per quello di Clavesana ci sono buone notizie e la riapertura è ormai prossima.

Proseguiamo la pubblicazione delle offerte:

Ricordando zia Armida e i monferrini 1.000.000; Pitì Povero 1.000.000; C.I.A. 1.000.000; fam. Rainelli F. 1.000.000; Olivati Ghiselli di Verona 1.000.000; Roberta e Gianni da treviso 1.000.000.

Circolo Anspi patronato «Don Bosco» Arsiero 1.000.000; F.B. 1.000.000; G.R. amici del martedì 1.000.000; Bottonificio Cannara spa 1.000.000; dipendenti e manifattura Viaggi srl Bologna 1.000.000.

Martini Pull spa Prato 1.000.000; sez. Avis 1.000.000; impiegati e portalettere a.d. 1.000.000; Tecnover spa 1.000.000.

Carabinieri Comando reg. Piemonte e Valle d'Aosta 583.000; gruppo bocciofilo Amia'd Turin 500.000; Luciano Bocchiardi 500.000; per nonna Pina 500.000; Gis Rai 435.000; T.C. Alghero 400.000.

Alunni scuola elementare di Rocca Piemonte 400.000; dip. Comit Varese 400.000; B.P. Roma 400.000; B.A. Modena 400.000; C.G. Gemona 400.000; Molinari Paola Elisa Marco 400.000.

Colleghi Ispettorato Toro B. 390.000; i dipendenti della ditta Barbarini 390.000; corso a scuola media statale P. Gobetti Settimo Tor. 350.000; Walter e Sabrina Dusio 300.000.

I condomini di via Porri 6 e 10 in memoria di Paolo Bormida 250.000; S.T. in memoria del beato Piergiorgio Frassati 200.000; Ornella ed Enrico 150.000; R.A. 100.000; in memoria di Antonio e Vittoria 100.000; L.S. 100.000; Patrizia 100.000.

Alberto e Paola in memoria di Camillo 400.000; A.V.M.P. 250.000; le amiche 50.000; tutti i dipendenti dell'istituto europeo di oncologia 2.500.000; agli amici del Piemonte 300.000 ; A.F. 200.000; G.G 400.000; A.M. 100.000; Istituto Magistrale Statale G. Agnesi Milano 4.030.000; V.G. 100.000; C.M. per il Piemonte 200.000; G.F. 1.000.000.

Luciana e Franco 100.000; C.G., Genova Voltri 100.000; Guido Baj 100.000; Lucia e Mario 100.000; da Briossina 100.000; Rita e Giorgio Martignone 100.000; P.S., Alassio 100.000; Giuseppe Gazzignato 100.000; M.B. 100.000; P.G., Rapallo 100.000; G. Alberto, Latina 100.000; P. Aldo di Firenze 100.000; Gian Marco, Sonnino 100.000; M.G., Roma 100.000; Boni Maria Luisa 100.000; fam. Amodio 100.000; C.S., Contea 100.000; C.L., Contea 100.000; S.U., Viterbo 100.000.

Una goccia, ma di cuore, Dani e Pier 100.000; Mina Anna Paola 100.000; P.O., Siniscola 100.000; Ferraro I. 100.000; M.C., Roma 100.000; Diego e Rossana, Ventimiglia 100.000; F.M., Sanremo 100.000; R.M., Cagliari 100.000; S.A., Ceriale 100.000; Bagnatori 100.000.

Scarupa Erika 200.000; Clara 200.000; M.R. 200.000; Fratelli Ghitti 1986 testo unico imposte dei redditi. 200.000; Fiorito Maria Caterina e Boni Caterina 200.000; Alberton da Elena Toni Andrea e Matteo 200.000; Fam. Monta' 200.000; D'Alessio Roberto 200.000; Colla Saveria 200.000; Cia.ste. snc 200.000; Castellani da Gina 200.000; M.L. 200.000; Jacopo e Lia in memoria di Filippo 200.000; Odello Giovanna 200.000. Alberto e Vittoria 200.000; Piazza Modena 200.000; Teresita e Guido 200.000; A. Mattone 200.000; Iolanda e Claudio 200.000; Haudsmand Emilio 200.000; Di.Sa. sas 200.000; Cortassa G. 200.000; Gilberto, Liviana, Maria, Teresa, Simona Oria 200.000; A.M. 200.000; Studio Emme di Maggiora 200.000; Giada Fed 200.000; V.L. 200.000; C.C. 200.000; B.R.C. 200.000; A.R. 200.000; Oreste e Carmen Actis 200.000.

Luciana e Franco 100.000; C.G., Genova Voltri 100.000; Guido Baj 100.000; Lucia e Mario 100.000; da Briossina 100.000; Rita e Giorgio Martignone 100.000; P.S., Alassio 100.000; Giuseppe Gazzignato 100.000; M.B. 100.000; P.G., Rapallo 100.000; G. Alberto, Latina 100.000; P. Aldo di Firenze 100.000; Gian Marco, Sonnino 100.000; M.G., Roma 100.000; Boni Maria Luisa 100.000; fam. Amodio 100.000; C.S., Contea 100.000; C.L., Contea 100.000; S.U., Viterbo 100.000.

Una goccia, ma di cuore, Dani e Pier 100.000; V.A., Roma 100.000; A.F., Roma 100.000; fl. Maria Vittoria, Roma 100.000; R.G., Fondi 100.000; Mina Anna Paola 100.000; P.O., Siniscola 100.000; Ferraro I. 100.000; M.C., Roma 100.000; Diego e Rossana, Ventimiglia 100.000; F.M., Sanremo 100.000; R.M., Cagliari 100.000; S.A., Ceriale 100.000; Bagnatori 100.000.

R.S.U. Bosso Carte Speciali 2.000.000; Peirano V. 1.000.000; Gwc 500.000; D. Capello 208.000; E.L. 200.000; G. Navigli 200.000; Varvello R. 100.000; Tognon A. 100.000; Piana Guerino 100.000; Osella 100.000; Pasqualina e Lidia 100.000; Miola R. 100.000; Massara P. 100.000; Marazzato R. 100.000; Giglio A. 100.000; D.Campagna 100.000; ditta Clse snc di Cirillo e Servino 100.000; Carlotta 100.000; Maurizio e MaRia Angela 100.000; Bellucci G. 100.000; Bernardini Marco 94.850; Caterina T. 50.000; Stangalini Mario 50.000; fam. Sacchi Domodossola 50.000; Caterina 50.000; Morano Teresa 10.000.

In suffragio di Tormena Domenico: sorella, cognate e nipoti. 900.000; dipendenti Assitalia Torino ispettorato sinistri 900.000; Sikers team Chieri 878.000; dalla piccola parrocchia di Pugletta di Campagna (Sa), un pensiero di condivisione e una goccia di amore per i nostri fratelli del Nord, vittime innocenti. 830.000; V.G. 800.000; gruppo odontotecnici del Biellese e Valsesia 700.000; scuola elementare - Cerrina 680.000; selezione giornalisti Balcani 650.000; dipendenti del Credito Romagnolo di Torino 640.000; studio legale Fubini-Jorio-Cavalli 615.000; soc. bocciofila pensionati Terracorta 600.000; GP MV 600.000; Tirrito Francesco e amici 585.000; R.P. 550.000; dipendenti soc. Editrice internazionale 525.000; Franco e Kate 500.000; per Gianni 500.000; Carlo, per gli amici delle Langhe 500.000; pro alluvionati 500.000; Edilminetti s.a.s.di geom. Minetti & C. 500.000; F.G. - Castelnuovo Belbo 500.000; C.F. - Drusacco 500.000; R.L. 500.000; nel 01/02/58 Telve al 30/11/94 Telecom Ud vado in pensione no festeggiamenti grazie. 500.000; Vezzi Enzo 500.000; Bombelli Romeo 500.000; M. Pier Carlo 500.000; Igea srl Milano 500.000; P.V. 500.000; V.P. 500.000; Gianni Alberto D'Ecclesia 500.000; Flying srl 500.000; Vieta Bertot 500.000; fam. Eblovi Elio 500.000; gruppo alpinisti Villarfocchiardo 500.000; farmacisti e collaboratori farmacia Marmirolo 500.000; Ferruccio e Anna in memoria di Pinuccia per la ricostruzione del Piemonte. 500.000; Sacchi Milano 500.000; Santini Melodia di Voghera 500.000; fam. Otta 500.000; A. Carrà 500.000; fam. Bucarelli 500.000; fam. Gatti-Santamaria 500.000; istituto A. Banda di Susa 400.000; per la casa di Riposo di Rocchetta Tanaro 400.000; P.A. 400.000; alf. Pf Settimo T.se 393.000; dipendenti Fonti S. Michele di Vale 385.000; A.P. 360.000; pallsportiva Pozzo Maina 350.000; Chimoplast srl 330.000; i coinquilini di via Monte Ortigara 99 in memoria di Edoardo Imerone 325.000; in suffragio di Tormena Domenico gli amici di: Casa Ostino, Borgo Ara e Via Genevrea. 325.000; nonna Gioanna 300.000; Barberis 300.000; scuola elementari T. Paccini di Albenga per i bambini alluvionati del Piemonte. 300.000; in ricordo dei luoghi cari ai nonni 300.000; portalettere Degni Giuseppe e C. 300.000; fam. D. 300.000; fam di Trucano A. 300.000; in memoria di Mamma Nuccia 300.000; gruppo fotografico La Mole 300.000; B.F.P.RG. 300.000; Diana 300.000.

Scuola elementare di Scopello 298.600; T.L. - Chivasso 280.000; ist. Geometri a. Aalto 265.000; in memoria di Busana Maddalena i compagni ed amici di Nirmala I.T.C.S. 8 Marzo - Settimo T. se 260.000; centro incontri anziani - Bruino 253.000; C. Carla Francesca 250.000.

Franco e Graziella 250.000; Marina e Massimo 250.000; C.S.R.I.N. Svizzera 240.000; dipendenti Sace snc 240.000; Anna Maria e colleghi 220.000; Bar Aleinto - abitanti via Fondo Valle Alento Torrevecchia Teatina (Chieti) 220.000.

Tempitalia srl 200.000; Marco e Enrico 200.000; A.C. 200.000; Calimero 200.000; M.G. 200.000; Ponta Stefano 200.000;in memoria di Bonifazio Rosalba 200.000; T.G. -San Sebastiano da Po 200.000; Marconcini, Molinaro, Dell'Oro, Porta, Meriano, Beltramino, Ferrero, Croce, Francesio, Martino. 200.000; G. G. in memoria dei nonni 200.000; F.G. - Mazzè 200.000; V.M. - Cuceglio 200.000; Ezio ed Adalgisa in memoria dei loro cari 200.000; B.L. 200.000; M.C. per ridare speranza 200.000; G.M. - Oulx 200.000; V.G. - Pontacurone 200.000; donatori sangue Fidas -Barbania 200.000; P.P. - Nizza Monferrato 200.000; Pulgo - Masiero 200.000; R.A. - Acqui T. 200.000; N.E. vedova Cotto 200.000; C.V. 200.000; gli amici di Rita e Beppe per il loro 25° anniv. di matrimonio 200.000.

**Totale generale 18.644.273.000**

PUBBLICITÀ PROGRESSO

*Pubblicità Progresso.*
*La pubblicità italiana a difesa degli indifesi.*

*I malati più gravi*
*sono quelli che lasciamo*
*soli con i loro pensieri.*

Suor Isa Fastro, la direttrice dell'asilo di Alessandria, che riaprirà già domattina

# PERSOL POWER

## POTERE PROTETTIVO DELLE LENTI PER CHI VIVE IN PIENA LUCE

"In anteprima
dalla collezione Sole 1995."

Persol®

CRISTALLI CONTRO LUCE

DISPONIBILI PRESSO I MIGLIORI NEGOZI DI OTTICA